

알코올통계백서



보건복지부 지정

알코올사업지원단

Alcohol Project Supporting Committee



알코올사업지원단장 이해국

알코올사업지원단 이보혜, 박애란 엮음.



알코올통계백서 발간에 부쳐...

사례1.

첫아이 출산 후 산후우울증을 앓던 주부 J모씨는 우울증을 달랜다며 한두 잔 마시던 술이 점차 그 양과 횟수가 많아지면서, 의존성음주로 발전되었다. 한차례 정신과 입원치료를 하였으나, 두 달 입원 후 퇴원한 뒤로는 외래치료는 받지 않고, 음주양상은 더 심해지고, 이에 따라 남편과의 갈등과 우울증상도 점차 심해졌다. 남편 또한 반복 악화되는 부인의 음주에 대하여 무기력해졌으며, 점차 부인을 심하게 비난하기만 하였으며, J 씨는 가족에 대한 죄책감과 우울감에 몇 차례 가출을 반복 하던 중 여인숙에서 자살한 채로 발견되었다.

사례 2.

평소 학업성적이 상위권이며 특별히 행동문제를 보이지 않던 중소도시 L 시에 살던 고등학생 K 모군은 중간고사가 끝난 뒤 평소 알던 친구들과 어울려 놀던 중 한 친구의 제안으로 소주를 몇 병 사서 근처 야산에서 마시며 놀게 되었다. 술을 자주 마셔본 적이 없던 친구들은 곧 취하게 되었고, 그 자리에서 함께 놀던 동네 여고생을 집단으로 성폭행을 하게 되었다. 이 여고생은 이후 응급실에 후송 되었으나 이미 돌이킬 수 없는 신체적, 정신적 상처와 충격을 받은 상태였다.

사례 3. 신입생환영회에서 선배들의 강권으로 폭음을 한 뒤 사망한 여대생

사례 4. 음주상태에서 자살한 유명 여배우

위와 같이 음주와 자살, 음주와 가정폭력, 음주와 성폭력, 음주와 우울증, 음주와 음주운전 사망사고, 음주와 조기 사망 등 음주로 인한 피해는 매우 광범위하게 우리의 생활에 영향을 끼칩니다. 많은 보건학자들과 알코올중독자를 치료하는 전문가들이 음주로 인한 피해에 대하여 교육하고 환자와 그 보호자들을 설득하나 이러한 노력이 대중을 효과적으로 설득하지는 못하고 있는 듯합니다. 실제 통계에 의하면 음주폐해에 대한 국민들의 인식수준은 최근 몇 년간 더 낮아지고 있습니다.

위에서 든 예는 모두 실제 발생하여 신문이나 방송 등에 보도가 되거나, 병원
에서 흔히 겪을 있는 사건들입니다. 많은 사람들이 일반적으로는 음주폐해가
심각하다고 알고 있는 듯합니다. 하지만, 실제 생활에서 그 폐해를 실감하지는
못합니다. 그만큼 음주폐해라는 것이 어쩌다 발생하는 일회적 사건 정도로 받아
들여지고 있기 때문입니다.

예컨대, 음주관련 사망률, 음주사고사망률, 주취관련 범죄율, 음주관련 자살발
생율 등의 음주폐해관련 지표가 물가지수나 코스피, 코스닥지수, 환율 같은 국민
생활과 밀접한 경제지표처럼 매일, 또는 매주나 매월 공신력 있는 정부기관이나
연구기관에 의하며 산출되고 발표되어 진다면 어떻게 될까요? 아마도, 지금보다는
훨씬 더 국민들의 음주폐해에 대한 인식과 지식수준은 향상될 것입니다.

이러한 지식수준의 향상은 음주에 대한 태도와 문화, 행동의 변화로 이어져
음주로 인한 폐해를 감소시킬 수도 있습니다. 또한 음주관련 통계지표의 산출은
보다 객관적이고 과학적인 예방정책을 수립하고 실행하는데 있어서도 필수적인
일입니다.

국민건강영양조사, 지역사회건강조사, 청소년건강행태온라인조사 등의 자료는
누구나 어렵지 않게 접근할 수 있는 전국단위 조사자료 들입니다. 그럼에도 불구
하고 우리는 여러 민간, 정부보고서마다 조금씩 인용하는 조사와 시점과 항목이
다르기도 하며, 심지어 같은 항목이어도 조금씩 내용이 다른 점을 발견할 때도
있습니다.

이 백서에 수록되어 있는 자료들은 지원단이 새로이 발견하거나, 발굴해낸
통계는 아닙니다. 이 통계백서는 공식적으로 확인된 정부공식통계를 지역의 관련
실무자, 전문가 들이 굳이 여러 곳의 출처를 확인하지 않아도 쉽게 결과를 확인
할 수 있도록 새로이 정리하고 편집한 자료입니다.

국가통계를 생산해내는 일도 중요하지만, 이를 현장의 실무자들이 손쉽게 인용
하고 활용할 수 있도록 확산시키는 것 또한 중요한 일이라 생각합니다.

본 통계백서가 그런 의미에서 작게나마 도움이 되었으면 합니다.

2010년 12월

알코올사업지원단 단장 이 해 국
가톨릭대학교 의과대학
의정부성모병원 정신과



◆ 목 차 ◆

알코올통계	1
1 장 국민건강영양조사	3
1. 연간음주율	5
2. 월간음주율	7
3. 고위험음주율	9
4. 평생음주자의 음주시작연령	11
5. 평생음주자의 연간음주빈도	13
6. 연간음주자의 일회음주량	23
7. 연간고위험음주빈도	29
8. 문제음주율, 알코올남용률, 알코올의존율	31
9. 음주문제상당경험률	39
10. 연간폭음빈도	45
11. 연간음주운전경험률(자동차 또는 오토바이) 추이	47
12. 음주운전차량동승률	49
2 장 지역사회건강조사	51
1. 시도별 월간음주율	53
2. 시도별 고위험음주율	54
3 장 청소년건강행태온라인조사	55
1. 청소년 평생음주경험률 추이	57
2. 청소년 현재음주율	59
3. 중학교 입학 전 음주경험률	62
4. 청소년의 처음 음주경험연령 추이	65
5. 청소년의 고위험음주율(현재음주자)	68
6. 청소년의 위험음주율(현재음주자)	71
7. 청소년의 만취경험률(현재음주자)	74
8. 청소년의 문제음주율(현재음주자)	77
9. 주류 구매 경험률(현재음주자)	80

10. 주류 구매 경험률(구매시도자)	83
11. 연간 음주예방 교육경험률	86
4 장 도로교통공단	89
1. 음주운전 교통사고 추세	91
2. 음주운전사고 요일별 발생건수 추세	92
3. 음주운전사고 차종별 발생건수 추세	93
4. 음주운전사고 연령층별 발생건수 추세	94
5. 음주운전 교통사고	96
6. 요일별-시간대별 음주운전사고 발생건수(09')	97
7. 사고유형별 음주운전 교통사고(09')	98
8. 제1당사자 차종별 음주운전사고 발생건수	99
9. 차량용도별, 주야별 음주운전사고 발생건수(09')	100
10. 연령층별, 시간대별 음주운전사고 발생건수(09')	101
11. 차종별, 연령층별 음주운전사고 발생건수(09')	102
12. 면허취득 경과년수별 음주운전사고 발생건수(09')	103
13. 도로종류별, 차종별 음주운전사고 발생건수(09')	104
14. 성별, 주야별 음주운전사고 발생건수	105
15. 제1당사자 보호장구 착용여부별 음주운전사고 발생건수(09')	106
16. 2009년 시도별 음주운전 교통사고	107
5 장 질병관리본부	109
1. 성별 중독물질	111
2. 연령별 중독물질	112
3. 교통사고환자의 성별 음주관련성	113
4. 교통사고환자의 연령별 음주관련성	115
5. 자살시도환자의 성별 음주관련성	117
6. 자살시도환자의 연령별 음주관련성	119
7. 두부척추손상환자의 성별 음주관련성	121
8. 두부척추손상환자의 연령별 음주관련성	123
9. 중독환자의 성별 음주관련성	125
10. 중독환자의 연령별 음주관련성	127
11. 비의도적 중독환자의 성별 음주관련성	129
12. 비의도적 중독환자의 연령별 음주관련성	131
13. 의도적 중독환자의 성별 음주관련성	133

14. 의도적 중독환자의 연령별 음주관련성	135
15. 추락환자의 성별 음주관련성	137
16. 추락환자의 연령별 음주관련성	139
17. 노인낙상환자의 성별 음주관련성	141
18. 노인낙상환자의 연령별 음주관련성	143
6 장 정신질환실태역학조사	145
1. 알코올사용장애 평생유병을 비교	147
2. 알코올사용장애 일년유병을 비교	148
3. 알코올사용장애 일년유병을 및 추정환자수	149
4. 알코올사용장애 일년유병율의 사회인구학적 분포	150
5. 알코올사용장애 발병연령의 분포	153
6. 알코올남용 일년유병율의 사회인구학적 분포	154
7. 알코올남용 발병연령의 분포	157
8. 알코올의존 일년유병율의 사회인구학적 분포	158
9. 알코올의존 발병연령의 분포	161
7 장 국민건강보험공단	163
1. 알코올 관련 질환 진료비(알코올성 간질환, 정신 및 행동장애)	165
2. 알코올 관련 질환 내원일수 및 진료비, 급여비	168
3. 연령별 음주습관에 따른 종합판정 현황	170
4. 연령별 음주량에 따른 종합판정 현황	177
8 장 경찰청	183
1. 범죄자 알코올 상용여부	185
2. 여성범죄자 알코올상용여부	188
3. 미성년범죄자 알코올상용여부	190
9 장 대검찰청	193
1. 형법범 알코올상용여부	195
2. 범죄자 주취상태시 범행건수(범죄유형별)	196
3. 전과자 주취상태시 범행건수(범죄유형별)	198
4. 특별법범 발생현황(도로교통법-음주)	201

10 장 국세청	203
1. 주세신고 현황	205
2. 주류별 지역별 주세 신고 현황	207
3. 주세감면신고실적	212
4. 주류별 지역별 제조면허 현황	214
5. 민속주 제조면허 종류별 지역별 현황	216
6. 농민주 제조면허 종류별 지역별 현황	217
7. 주류 판매면허 종류별 지역별 현황	218
8. 주류 거래질서 확립 단속 실적	220
9. 민속주 주류별 지역별 출고 현황	221
10. 농민주 주류별 지역별 출고 현황	223
11 장 통계청	225
1. 알코올관련 성별 사망자수 및 사망률 추이 (2003-2009)	227
2. 알코올관련 성·연령별 사망률 추이 (2008-2009)	228
3. 음주습관(20세 이상 인구)	230
4. 가구당 월평균 가계수지(주류)	231
5. 콜라, 맥주, 소주 물가지수 비교(1975~2010)	232
12 장 OECD	233
1. Alcohol consumption, liters per population aged 15+	235
13 장 WHO	237
1. Average adult (15+) per capita consumption in litres, 2003-2005.	239
2. Patterns of drinking score, 2005.	242
3. DALYs Alcohol use disorders, rate per 100,000.	244
4. Death rates Alcohol use disorders, rate per 100,000.	247
5. Advertising restrictions(Beer), 2008.	250
6. National minimum legal drinking age. 2008.	254
7. Alcohol specific tax on beer, wine, spirits -% on retail price.	255
〈부록〉	257
1. 음주로 인한 생산성 손실	257
2. 주취자와 경찰업무	259

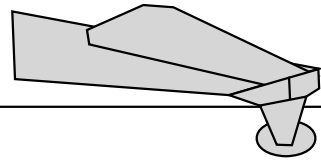

알 코 올 통 계

1장 국민건강영양조사

1. 연간음주율¹⁾

구분	'98		'01		'05		'07		'08		'09	
	N	분율	N	분율	N	분율	N	분율	N	분율	N	분율
전체												
19세 이상	-	-	-	-	7,802	78.4	2,979	74.2	6,796	75.5	7,481	75.7
65세 이상	-	-	-	-	1,097	47.0	721	43.0	1,512	43.3	1,659	44.4
19세 이상 (표준화) ²⁾	-	-	-	-	7,802	78.4	2,979	74.8	6,796	76.4	7,481	77.0
연령(세)												
19-29	-	-	-	-	1,336	90.5	339	85.3	892	87.6	1,046	89.5
30-39	-	-	-	-	1,742	86.1	635	82.7	1,413	84.0	1,421	83.3
40-49	-	-	-	-	1,878	82.0	564	79.1	1,328	81.1	1,491	82.1
50-59	-	-	-	-	1,229	73.8	504	71.8	1,130	70.6	1,255	70.8
60-69	-	-	-	-	970	58.2	489	53.8	1,078	58.4	1,208	59.0
70+	-	-	-	-	647	42.0	448	38.0	955	39.0	1,060	39.3
남자												
19세 이상	-	-	-	-	3,510	87.2	1,241	85.4	2,836	85.8	3,237	86.0
65세 이상	-	-	-	-	428	64.3	301	62.4	581	61.8	692	64.5
19세 이상 (표준화)	-	-	-	-	3,510	86.4	1,241	85.0	2,836	85.6	3,237	86.0
연령(세)												
19-29	-	-	-	-	583	93.4	141	90.0	366	90.9	484	93.1
30-39	-	-	-	-	812	93.3	247	91.8	598	92.8	592	89.8
40-49	-	-	-	-	872	88.5	248	89.4	579	89.5	643	89.6
50-59	-	-	-	-	579	85.2	205	84.4	488	81.3	545	83.7
60-69	-	-	-	-	445	73.5	217	67.6	440	76.3	541	75.7
70+	-	-	-	-	219	56.7	183	59.7	365	55.6	432	59.9
여자												
19세 이상	-	-	-	-	4,292	69.8	1,738	63.3	3,960	65.4	4,244	65.7
65세 이상	-	-	-	-	669	35.5	420	29.9	931	30.7	967	30.5
19세 이상 (표준화)	-	-	-	-	4,292	70.9	1,738	65.1	3,960	67.6	4,244	68.5
연령(세)												
19-29	-	-	-	-	753	87.4	198	80.5	526	84.0	562	85.6
30-39	-	-	-	-	930	78.6	388	73.2	815	74.7	829	76.4
40-49	-	-	-	-	1,006	75.3	316	68.5	749	72.4	848	74.5
50-59	-	-	-	-	650	62.3	299	59.0	642	59.8	710	57.8
60-69	-	-	-	-	525	45.0	272	41.7	638	42.5	667	44.0
70+	-	-	-	-	428	33.6	265	25.1	590	29	628	26.6

1) 연간음주율: 최근 1년 동안 1잔 이상 음주한 분율

2) 2005년 추계인구로 연령표준화

연간음주율 추이

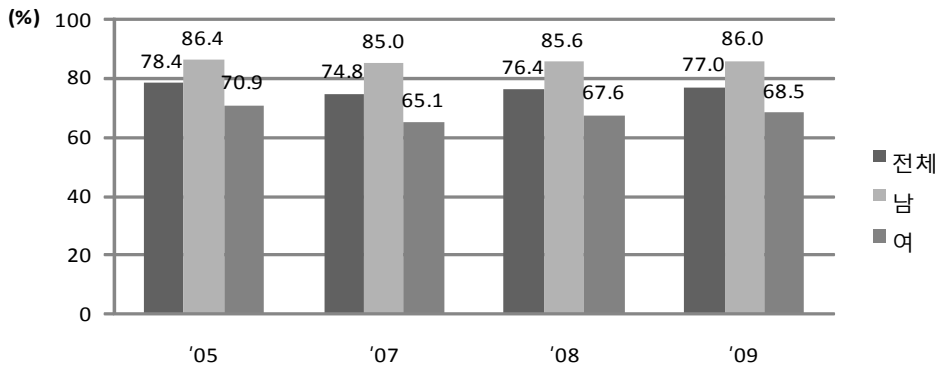

연간음주율 추이 (남자)

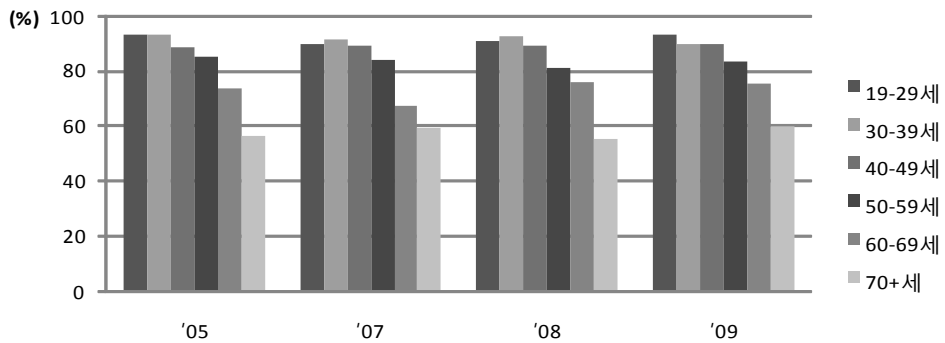

연간음주율 추이(여자)

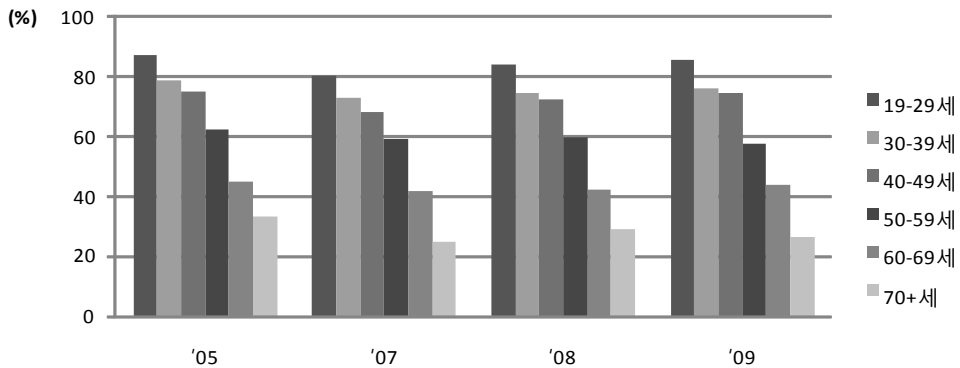

2. 월간음주율¹⁾

구분	'98		'01		'05		'07		'08		'09	
	N	분율	N	분율	N	분율	N	분율	N	분율	N	분율
전체												
19세이상	-	-	-	-	7,802	54.6	2,979	56.7	6,796	58.7	7,481	58.4
65세이상	-	-	-	-	1,097	30.3	721	28.6	1,512	31.9	1,659	31.1
19세이상 (표준화) ²⁾	-	-	-	-	7,802	54.6	2,979	57.2	6,796	59.5	7,481	59.4
연령(세)												
19-29	-	-	-	-	1,336	65.5	339	68.9	892	69.9	1,046	69.8
30-39	-	-	-	-	1,742	60.0	635	62.1	1,413	65.5	1,421	64.3
40-49	-	-	-	-	1,878	57.7	564	60.4	1,328	64.2	1,491	64.1
50-59	-	-	-	-	1,229	50.1	504	56.0	1,130	54.2	1,255	54.6
60-69	-	-	-	-	970	37.7	489	38.3	1,078	41.6	1,208	43.8
70+	-	-	-	-	647	25.7	448	24.3	955	28.3	1,060	27.7
남자												
19세이상	-	-	-	-	3,510	73.3	1,241	73.9	2,836	74.8	3,237	75.8
65세이상	-	-	-	-	428	52.3	301	50.8	581	55.3	692	54.6
19세이상 (표준화)	-	-	-	-	3,510	72.6	1,241	73.5	2,836	74.6	3,237	75.8
연령(세)												
19-29	-	-	-	-	583	78.4	141	74.6	366	75.6	484	82.9
30-39	-	-	-	-	812	77.8	247	79.9	598	79.9	592	77.9
40-49	-	-	-	-	872	76.1	248	79.4	579	80.5	643	79
50-59	-	-	-	-	579	71.5	205	75.8	488	74.1	545	75.3
60-69	-	-	-	-	445	60.7	217	58.3	440	65.6	541	66.6
70+	-	-	-	-	219	45.3	183	47.8	365	50.3	432	50.5
여자												
19세이상	-	-	-	-	4,292	36.2	1,738	39.9	3,960	42.9	4,244	41.2
65세이상	-	-	-	-	669	15.6	420	13.5	931	15.9	967	15.0
19세이상 (표준화)	-	-	-	-	4,292	36.9	1,738	41.5	3,960	44.9	4,244	43.4
연령(세)												
19-29	-	-	-	-	753	51.8	198	63.1	526	63.8	562	55.5
30-39	-	-	-	-	930	41.2	388	43.5	815	50.3	829	50.0
40-49	-	-	-	-	1,006	38.6	316	40.6	749	47.5	848	48.8
50-59	-	-	-	-	650	28.6	299	36.0	642	34.4	710	33.9
60-69	-	-	-	-	525	17.9	272	20.6	638	20.4	667	23.3
70+	-	-	-	-	428	33.6	265	25.1	590	29.0	628	26.6

1) 월간음주율: 최근 1년 동안 한달에 1회 이상 음주한 분율

2) 2005년 추계인구로 연령표준화

월간음주율 추이

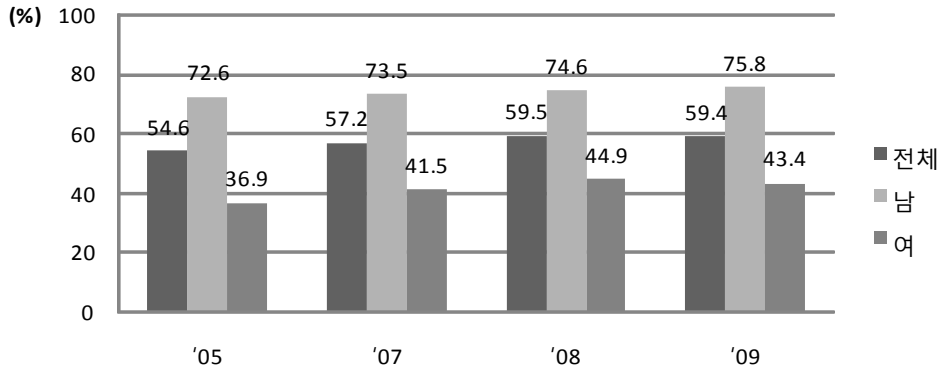

월간음주율 추이(남자)

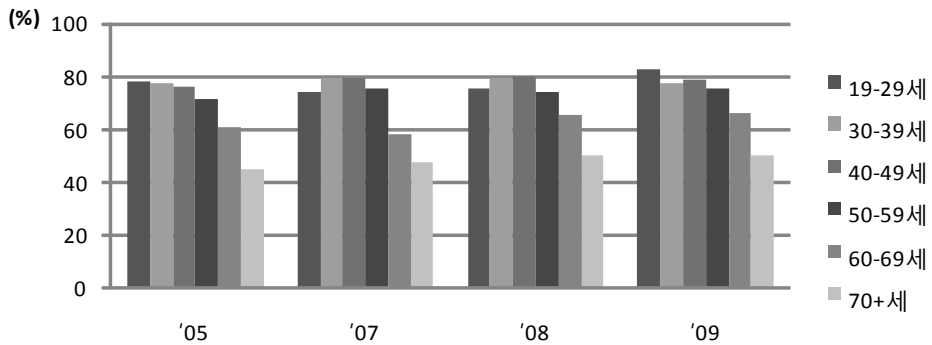

월간음주율 추이(여자)

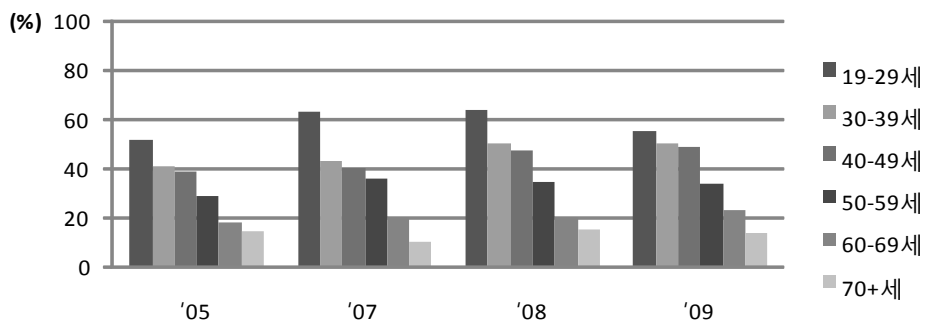

3. 고위험음주율¹⁾

구분	'98		'01		'05		'07		'08		'09	
	N	분율	N	분율	N	분율	N	분율	N	분율	N	분율
전체												
19세이상	-	-	-	-	5,939	14.8	2,027	16.6	4,740	20.2	5,282	17.5
65세이상	-	-	-	-	514	13.6	322	7.3	651	11.0	735	10.6
19세이상 (표준화) ²⁾	-	-	-	-	5,939	14.9	2,027	16.1	4,740	19.7	5,282	17.1
연령(세)												
19-29	-	-	-	-	1,196	10.7	290	13.1	768	18.1	922	16.2
30-39	-	-	-	-	1,487	13.3	515	19.0	1,166	20.3	1,168	18.2
40-49	-	-	-	-	1,525	19.5	436	21.9	1,067	24.0	1,198	20.6
50-59	-	-	-	-	894	17.8	340	14.5	767	24.1	871	18.9
60-69	-	-	-	-	572	15.1	265	13.5	590	13.3	698	13.4
70+	-	-	-	-	265	12.4	181	5.1	382	9.8	425	7.3
남자												
19세이상	-	-	-	-	3,018	22.9	1,006	25.3	2,342	29.0	2,675	25.2
65세이상	-	-	-	-	283	23.3	190	11.2	364	17.5	443	16.9
19세이상 (표준화)	-	-	-	-	3,018	23.2	1,006	24.4	2,342	28.3	2,675	24.6
연령(세)												
19-29	-	-	-	-	538	14.0	127	18.7	333	23.0	451	21.7
30-39	-	-	-	-	757	20.7	228	29.3	554	28.6	533	26.3
40-49	-	-	-	-	773	31.8	219	33.6	519	35.1	574	30.5
50-59	-	-	-	-	487	27.8	172	22.1	393	37.1	451	27.5
60-69	-	-	-	-	333	24.2	149	22.0	331	21.1	411	19.2
70+	-	-	-	-	130	22.6	111	6.3	212	15.9	255	12.0
여자												
19세이상	-	-	-	-	2,921	4.8	1,021	5.3	2,398	9.0	2,607	7.7
65세이상	-	-	-	-	231	1.9	132	1.9	287	2.1	292	1.5
19세이상 (표준화)	-	-	-	-	2,921	4.6	1,021	5.1	2,398	8.5	2,607	7.4
연령(세)												
19-29	-	-	-	-	658	7.1	163	6.7	435	12.5	471	9.6
30-39	-	-	-	-	730	4.0	287	5.5	612	9.4	635	8.1
40-49	-	-	-	-	752	4.6	217	6.1	548	9.9	624	8.4
50-59	-	-	-	-	407	4.1	168	3.5	374	6.3	420	6.6
60-69	-	-	-	-	239	2.3	116	1.3	259	1.0	287	4.5
70+	-	-	-	-	135	2.5	70	3.4	170	2.8	170	0.8

1) 연간음주자의 고위험음주율: 연간음주자 중 1회 평균 음주량이 7잔 이상(여자 : 5잔)이며 주 2회 이상 음주하는 분율

2) 2005년 추계인구로 연령표준화

고위험음주율 추이

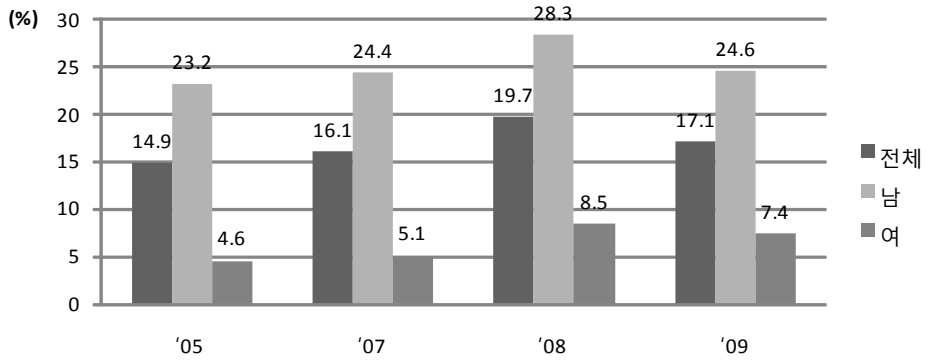

고위험음주율 추이(남자)

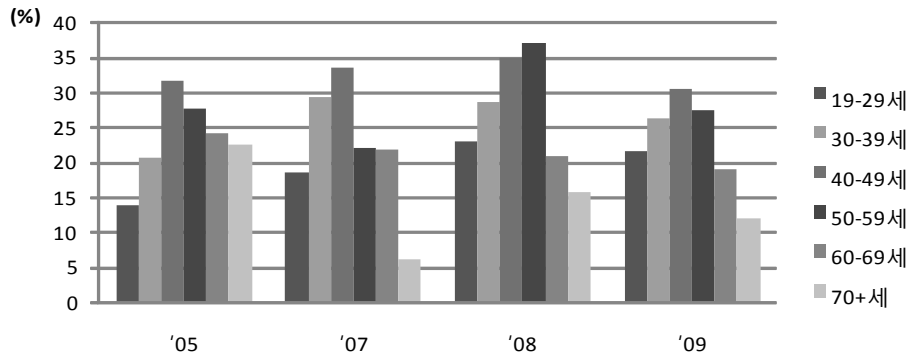

고위험음주율 추이(여자)

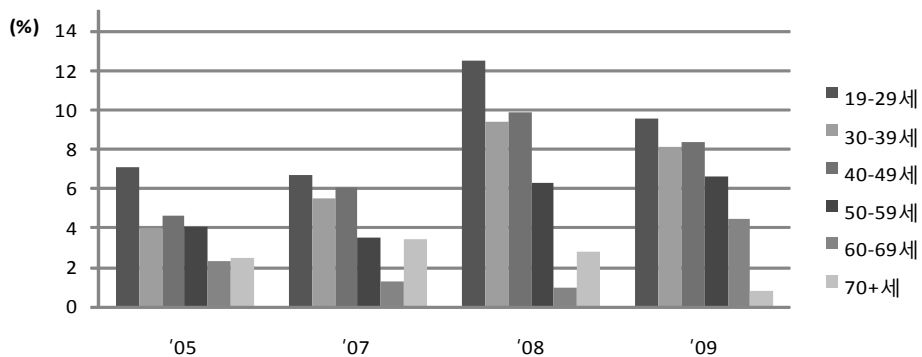

4. 평생음주자의 음주시작연령¹⁾

구분	'98		'01		'05		'07		'08		'09	
	N	분율	N	분율	N	분율	N	분율	N	분율	N	분율
전체												
19세이상	6,009	23.2	3,978	22.8	6,722	21.7	2,368	21.7	5,756	21.7	6,360	21.5
65세이상	396	31.4	290	27.9	732	30.6	471	30.1	1,035	30.6	1,087	30.2
19세이상 (표준화) ²⁾	6,009	24.3	3,978	23.2	6,722	22.1	2,368	21.9	5,756	21.8	6,360	21.6
연령(세)												
19-29	1,606	19.5	997	19.4	1,268	17.8	306	17.6	845	17.5	1,000	17.5
30-39	1,739	22.0	1,103	21.6	1,610	19.2	573	19.3	1,326	19.1	1,359	18.8
40-49	1,241	24.8	957	24.1	1,680	22.0	457	21.6	1,192	21.1	1,380	21.0
50-59	732	27.4	455	25.8	1,024	24.5	391	24.4	952	24.8	1,048	24.5
60-69	485	28.8	311	26.5	729	28.7	366	28.0	803	28.4	903	27.7
70+	206	33.0	155	28.4	411	31.0	275	30.9	638	31.5	670	30.7
남자												
19세이상	3,436	21.0	2,662	21.0	3,313	18.9	1,101	19.1	2,660	19.0	3,046	18.9
65세이상	238	23.6	213	23.9	381	22.1	249	23.4	512	22.4	603	22.0
19세이상 (표준화)	3,436	21.3	2,662	21.0	3,313	19.1	1,101	19.2	2,660	19.1	3,046	18.9
연령(세)												
19-29	790	19.1	545	19.1	565	17.4	127	17.2	351	17.3	469	17.0
30-39	980	20.2	729	20.1	779	18.0	231	18.3	574	18.1	573	17.9
40-49	750	21.6	678	21.2	832	19.0	228	19.2	554	19.0	625	19.0
50-59	472	22.9	357	22.6	539	20.0	178	19.8	457	19.8	517	19.9
60-69	326	23.5	246	23.8	405	21.9	192	21.0	403	21.8	489	20.9
70+	118	24.3	107	22.9	193	21.8	145	24.4	321	23.0	373	22.5
여자												
19세이상	2,573	26.3	1,316	26.4	3,409	24.8	1,267	24.6	3,096	24.8	3,314	24.5
65세이상	158	42.9	77	39.8	351	40.1	222	37.3	523	39.1	484	40.0
19세이상 (표준화)	2,573	29.3	1,316	29.1	3,409	25.5	1,267	25.1	3,096	25.0	3,314	24.8
연령(세)												
19-29	816	19.9	452	19.8	703	18.2	179	18.1	494	17.8	531	18.1
30-39	759	24.3	374	24.2	831	20.4	342	20.5	752	20.2	786	19.7
40-49	491	30.0	279	31.1	848	25.4	229	24.6	638	23.6	755	23.3
50-59	260	36.5	98	37.2	485	30.2	213	30.1	495	30.8	531	30.3
60-69	159	40.2	65	37.2	324	37.1	174	37.0	400	36.8	414	36.6
70+	88	43.8	48	40.5	218	39.8	130	37.1	317	39.4	297	40.0

1) 평생음주자의 음주시작연령: 평생음주자가 처음으로 술 1잔을 모두 마셔본 때의 평균 만 나이

2) 2005년 추계인구로 연령표준화

음주시작연령 추이

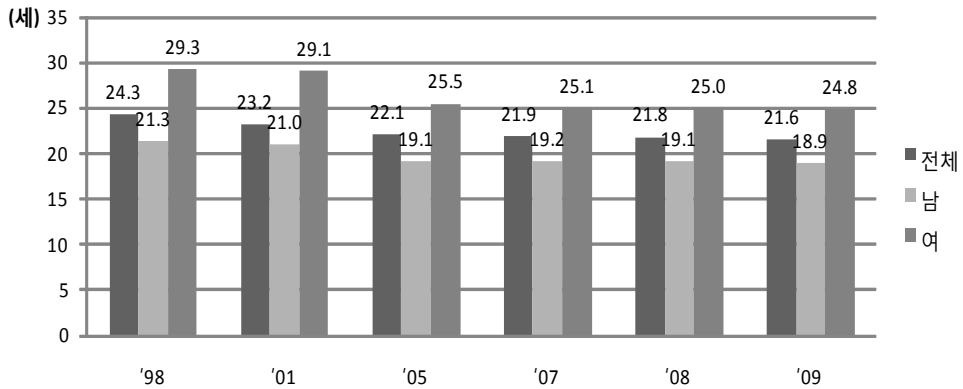

음주시작연령 추이(남자)

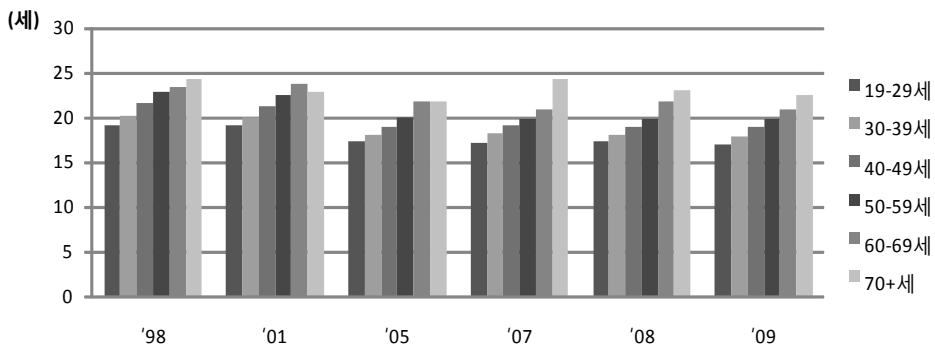

음주시작연령 추이(여자)

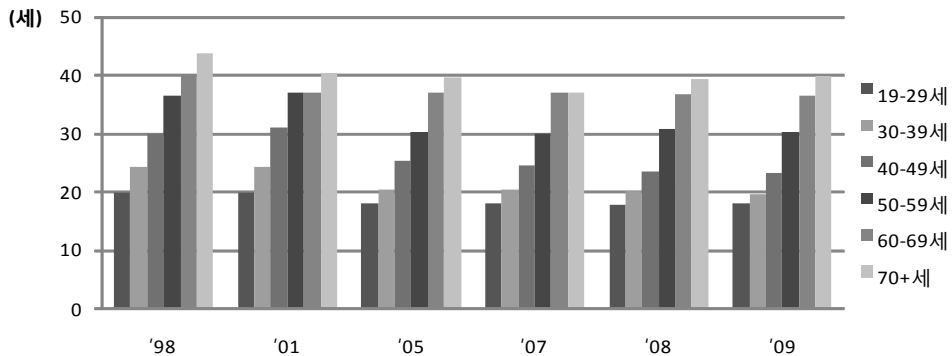

5. 평생음주자의 연간음주빈도

가. 2009년 평생음주자의 연간음주빈도¹⁾

구분	N	전혀없음	월1회미만	월1회정도	월2~4회	주2~3회	주4회이상
전체							
19세이상	6,362	14.2	19.7	11.9	28.1	17.1	8.9
연령(세)							
19-29	1,000	6.8	20.6	14.8	40.3	13.9	3.7
30-39	1,359	13.1	19.8	12.7	29.7	18.7	6.0
40-49	1,380	11.7	19.4	10.2	27.9	21.9	8.9
50-59	1,048	16.2	19.1	10.8	21.9	18.5	13.6
60-69	904	22.4	20.1	11.9	17.4	12.9	15.4
70+	671	37.0	18.5	8.4	12.2	7.2	16.7
남자							
19세이상	3,048	9.7	10.7	9.3	32.0	24.2	14.1
연령(세)							
19-29	469	3.7	10.6	14.9	47.7	18.1	5.0
30-39	573	7.0	12.3	8.6	36.1	27.2	8.9
40-49	625	7.7	10.9	7.1	28.3	31.3	14.6
50-59	517	11.8	8.8	7.0	24.0	26.5	21.8
60-69	490	16.7	10.1	9.3	20.6	18.1	25.1
70+	374	31.1	10.8	6.8	15.6	10.8	24.9
여자							
19세이상	3,314	19.4	30.0	15.0	23.7	9.0	2.9
연령(세)							
19-29	531	10.1	31.6	14.8	32.2	9.2	2.2
30-39	786	19.6	27.8	17.1	22.9	9.7	2.9
40-49	755	16.2	28.9	13.7	27.3	11.4	2.6
50-59	531	21.9	32.3	15.6	19.2	8.1	2.9
60-69	414	29.9	33.1	15.2	13.3	6.0	2.6
70+	297	43.6	27.2	10.3	8.3	3.0	7.5
19-64	2,830	17.1	29.9	15.5	25.3	9.5	2.7
65+	484	39.6	30.6	10.4	9.3	4.6	5.5

1) 평생음주자의 연간음주빈도: 평생음주자의 최근 1년간 음주 빈도

연간음주빈도('09)

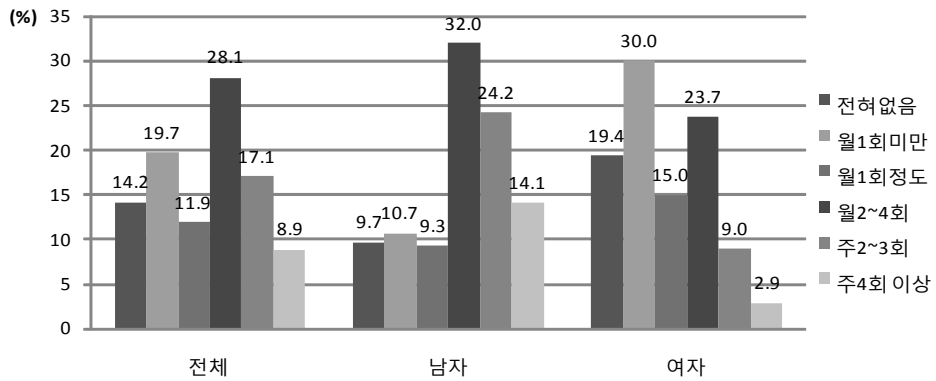

연간음주빈도(남자, '09)

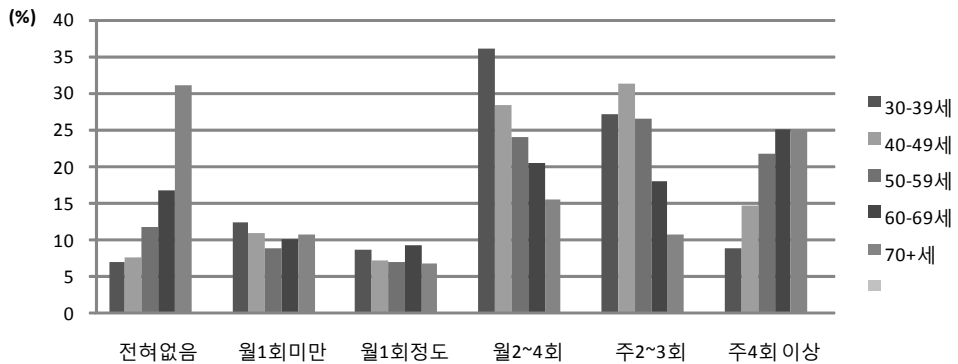

연간음주빈도(여자, '09)

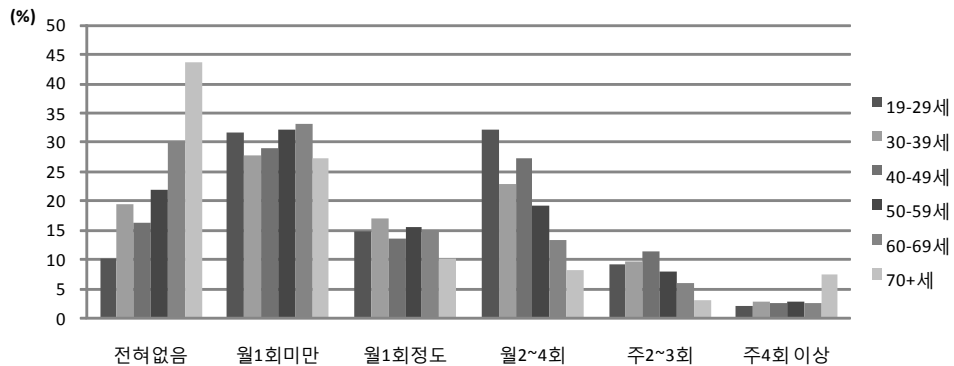

나. 2008년 평생음주자의 연간음주빈도¹⁾

구분	N	전혀없음	월1회미만	월1회정도	월2~4회	주2~3회	주4회이상
전체							
19세 이상	5,801	14.9	18.9	12.2	26.0	19.9	8.2
65세 이상	1,044	38.1	16.3	9.0	12.8	11.3	12.5
연령(세)							
19-29	853	8.5	18.4	15.3	35.3	18.1	4.3
30-39	1,340	12.0	19.4	11.9	30.7	21.7	4.4
40-49	1,200	10.6	18.6	11.6	25.7	23.9	9.6
50-59	955	17.6	19.1	11.2	17.6	21.7	12.8
60-69	810	24.6	21.7	11.6	16.0	14.4	11.7
70+	643	42.5	15.8	7.5	11.5	8.2	14.4
남자							
19세 이상	2,678	9.7	11.5	8.9	28.7	28.2	12.9
65세 이상	516	29.8	7.4	8.2	15.8	18.8	20.7
연령(세)							
19-29	353	5.2	15.9	11.2	38.5	24.0	8.2
30-39	583	4.7	13.3	9.8	35.6	29.9	6.7
40-49	557	6.7	9.4	7.9	26.8	33.6	15.5
50-59	458	13.6	7.7	6.4	19.2	32.0	21.0
60-69	405	17.0	11.7	9.5	19.9	22.9	19.1
70+	323	36.0	6.1	7.4	12.8	13.6	24.2
여자							
19세 이상	3,123	20.7	27.3	15.8	22.9	10.5	2.8
65세 이상	528	46.8	25.6	9.9	9.7	4.0	3.9
연령(세)							
19-29	500	12.1	21.1	19.7	31.9	11.8	3.3
30-39	758	20.0	26.1	14.2	25.2	12.7	1.8
40-49	643	15.0	29.2	16.0	24.4	12.7	2.7
50-59	497	22.5	33.0	17.1	15.6	9.1	2.7
60-69	405	34.3	34.2	14.2	11.2	3.6	2.5
70+	320	48.6	24.9	7.6	10.4	3.2	2.3

1) 평생음주자의 연간음주빈도: 평생음주자의 최근 1년간 음주 빈도

연간음주빈도('08)

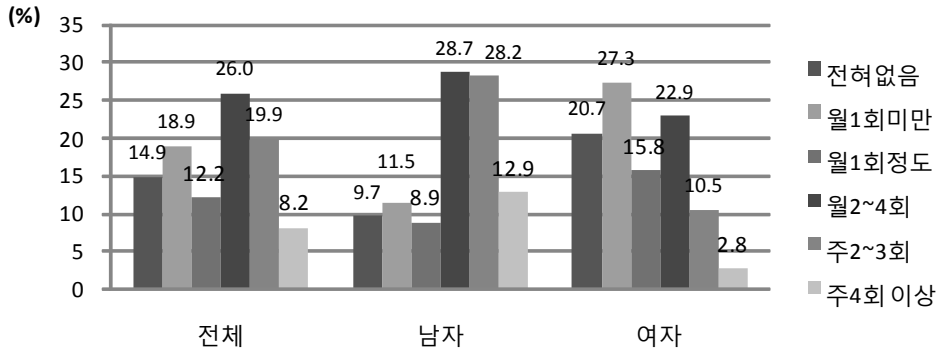

연간음주빈도(남자, '08)

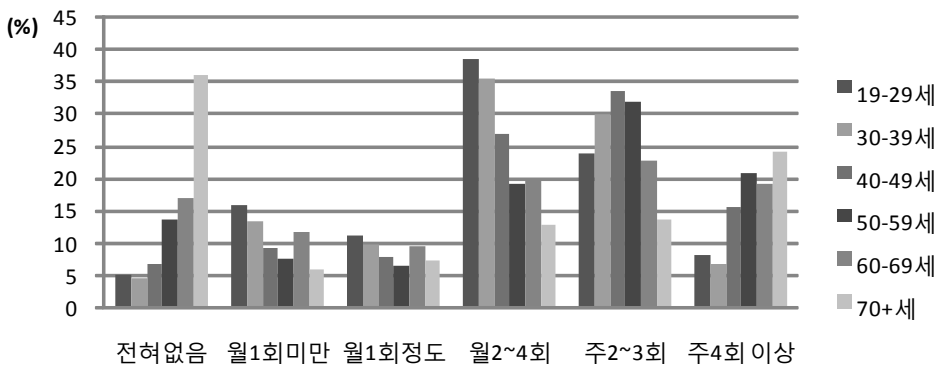

연간음주빈도(여자, '08)

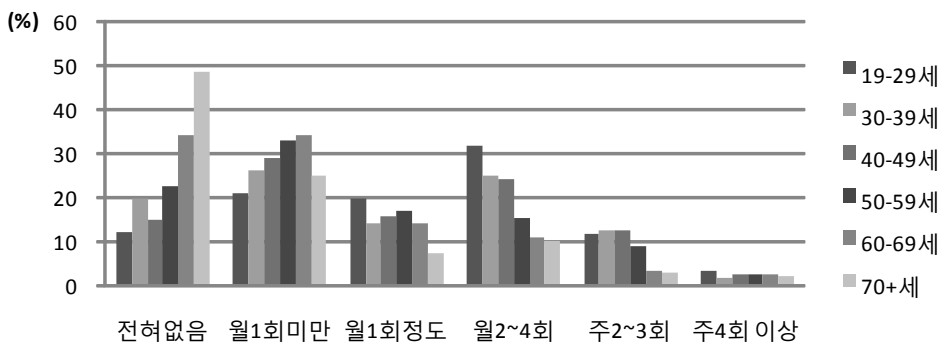

다. 2007년 평생음주자의 연간음주빈도¹⁾

구분	N	전혀없음	월1회미만	월1회정도	월2~4회	주2~3회	주4회이상
전체							
19세이상	2,496	15.1	20.0	12.6	27.9	17.0	7.3
연령(세)							
19-29	320	9.6	17.4	16.5	39.0	13.0	4.6
30-39	598	12.7	21.7	12.1	30.0	19.6	3.9
40-49	489	9.8	21.4	11.4	27.8	20.8	8.8
50-59	414	14.9	18.7	15.5	22.9	17.6	10.4
60-69	381	31.6	19.8	7.2	15.0	14.1	12.3
70+	294	41.3	21.1	5.5	10.7	10.2	11.3
남자							
19세이상	1,161	10.3	12.0	10.9	31.0	24.6	11.3
연령(세)							
19-29	136	6.6	16.0	13.5	40.8	18.0	5.1
30-39	242	6.2	12.1	10.8	35.4	29.0	6.5
40-49	239	7.5	10.3	9.3	29.8	29.0	14.1
50-59	190	8.9	9.3	11.6	27.7	26.7	15.9
60-69	197	26.9	10.1	9.2	15.2	20.0	18.6
70+	157	29.9	14.0	8.5	14.4	14.5	18.7
여자							
19세이상	1,335	20.8	29.3	14.6	24.3	8.2	2.8
연령(세)							
19-29	184	12.7	18.9	19.8	37.0	7.6	4.0
30-39	356	20.1	32.5	13.5	24.0	9.1	0.9
40-49	250	12.7	35.6	14.1	25.2	10.4	2.0
50-59	224	22.4	30.2	20.2	17.0	6.5	3.8
60-69	184	37.3	31.7	4.8	14.7	6.9	4.6
70+	137	52.2	27.9	2.5	7.1	6.0	4.2

1) 평생음주자의 연간음주빈도: 평생음주자의 최근 1년간 음주 빈도

연간음주빈도('07)

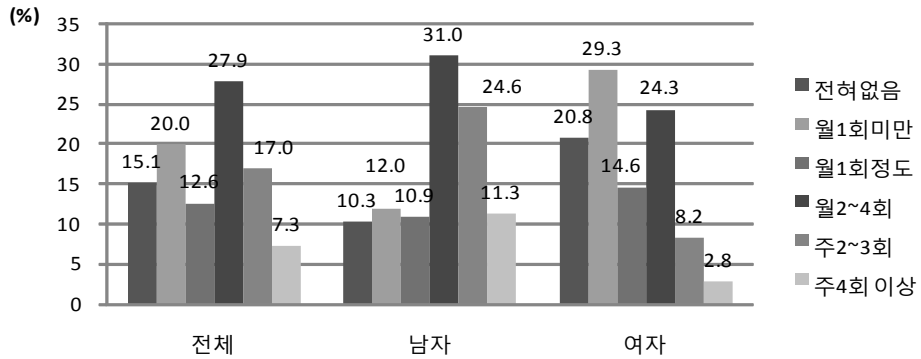

연간음주빈도(남자, '07)

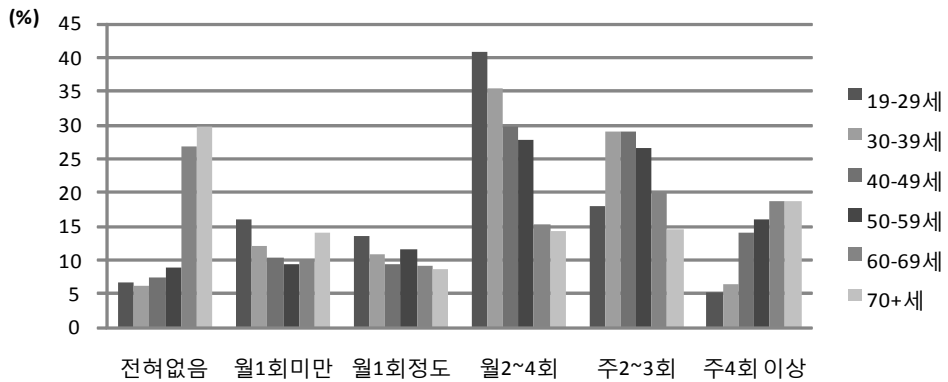

연간음주빈도(여자, '07)

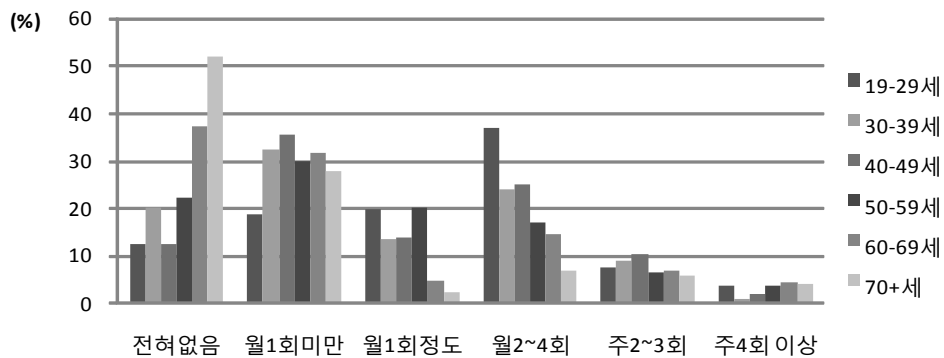

라. 2006년 평생음주자의 연간음주빈도¹⁾

구 분	N	월1회 이하	월2-4회	주2-3회	주4회이상
전체					
19세이상	5,948	34.0	43.8	12.9	9.2
연령(세)					
19-29	1,198	31.4	55.3	10.6	2.7
30-39	1,489	33.7	46.6	13.6	6.1
40-49	1,528	33.4	40.2	15.5	11.0
50-59	895	35.6	36.1	11.9	16.4
60-69	573	39.4	29.9	14.1	16.6
70+	265	41.8	23.3	10.6	24.4
남자					
19세이상	3,023	18.4	48.8	18.5	14.3
연령(세)					
19-29	540	19.7	62.8	13.7	3.7
30-39	757	18.4	52.4	19.6	9.6
40-49	774	15.5	43.5	23.9	17.1
50-59	488	17.9	40.1	17.2	24.7
60-69	334	22.2	33.2	20.0	26.6
70+	130	20.7	26.9	10.8	41.6
여자					
19세이상	2,925	53.3	37.7	4.1	3.0
연령(세)					
19-29	658	44.9	46.7	6.9	1.5
30-39	732	52.9	39.3	6.0	1.8
40-49	754	55.0	36.2	5.3	3.5
50-59	407	59.8	30.5	4.7	5.0
60-69	239	64.1	25.2	5.7	5.0
70+	135	62.6	19.7	10.3	7.4

1) 평생음주자의 연간음주빈도: 평생음주자의 최근 1년간 음주 빈도

연간음주빈도('06)

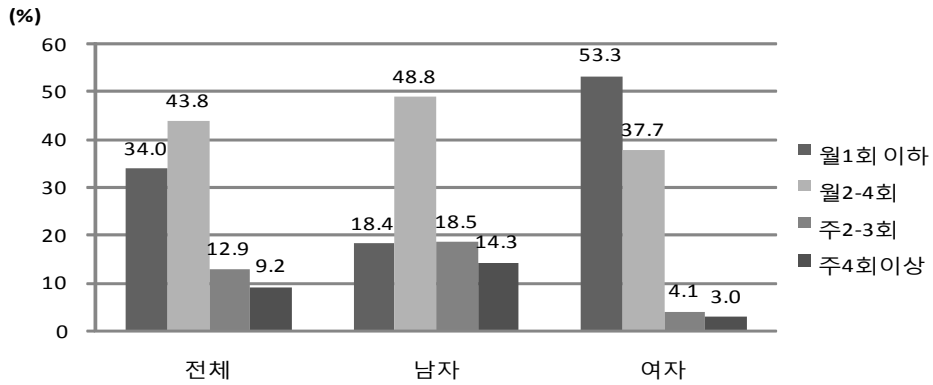

연간음주빈도(남자, '06)

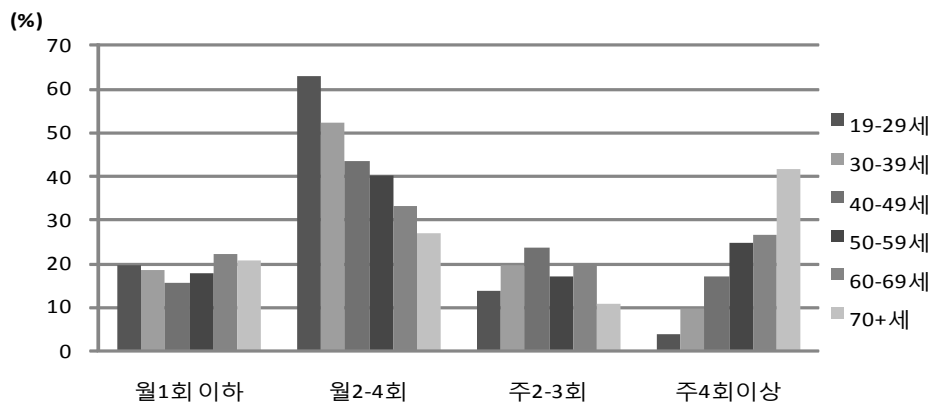

연간음주빈도(여자, '06)

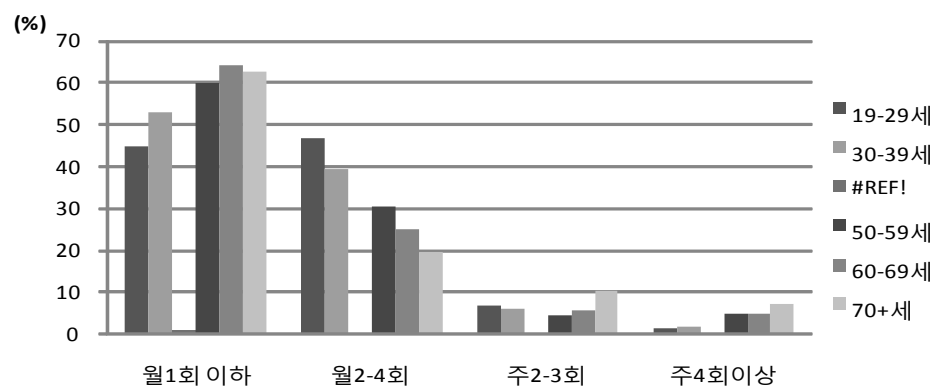

마. 2005년 평생음주자의 연간음주빈도¹⁾

구 분	N	현재음주				과거 음주	전혀 안마심
		소 계	자주마심	가끔마심	거의안마심		
전체							
20세이상	7,921	69.8	15.2	30.6	24.0	3.1	27.1
연령(세)							
20-29	1,477	86.0	12.3	47.1	26.6	1.4	12.5
30-39	1,997	81.1	16.7	36.8	27.7	1.4	17.5
40-49	1,871	73.8	19.5	29.6	24.8	2.1	24.1
50-59	1,117	59.2	15.1	22.2	21.9	2.8	38.0
60-69	878	46.1	11.7	17.4	17.0	7.7	46.3
70+	581	36.3	9.1	9.7	17.5	9.3	54.4
남자							
20세이상	3,606	82.7	29.3	39.3	14.2	4.9	12.4
연령(세)							
20-29	643	93.1	21.5	54.9	16.6	0.5	6.4
30-39	944	90.2	31.4	45.6	13.3	1.4	8.5
40-49	910	85.0	35.9	35.6	13.6	3.9	11.1
50-59	522	77.4	31.6	32.5	13.2	4.9	17.7
60-69	381	67.4	24.1	29.7	13.5	14.3	18.4
70+	206	52.0	19.7	15.8	16.5	19.6	28.4
여자							
20세이상	4,315	59.5	3.9	23.7	31.8	1.6	38.9
연령(세)							
20-29	834	80.7	5.3	41.2	34.2	2.1	17.2
30-39	1,053	73.7	4.7	29.5	39.5	1.4	24.9
40-49	961	63.7	4.7	24.1	34.9	0.5	35.8
50-59	595	44.3	1.5	13.8	29.0	1.1	54.6
60-69	497	30.0	2.2	8.1	19.6	2.7	67.4
70+	375	27.6	3.3	6.3	18.0	3.64	68.7

1) 평생음주자의 연간음주빈도: 평생음주자의 최근 1년간 음주 빈도

연간음주빈도('05)

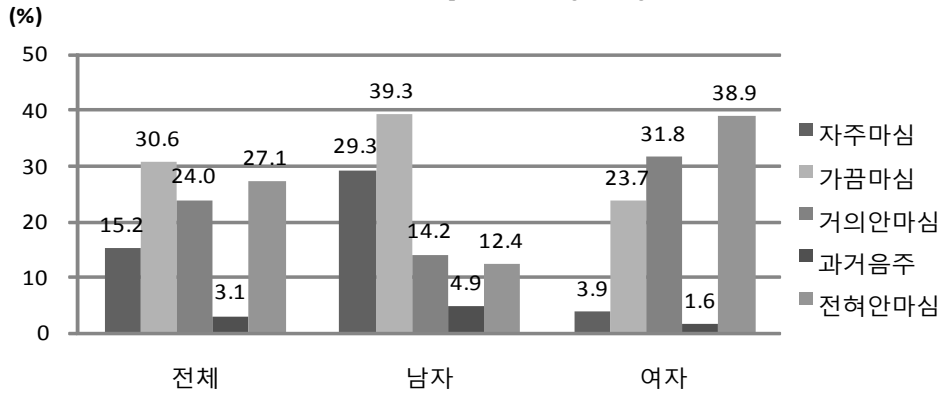

연간음주빈도(남자, '05)

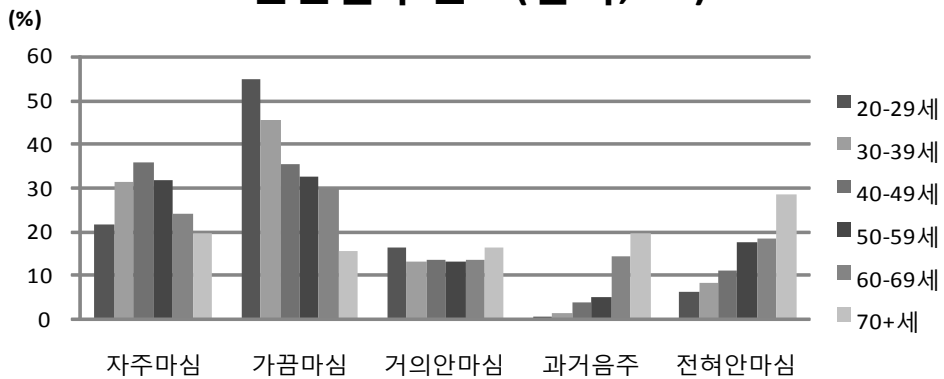

연간음주빈도(여자, '05)

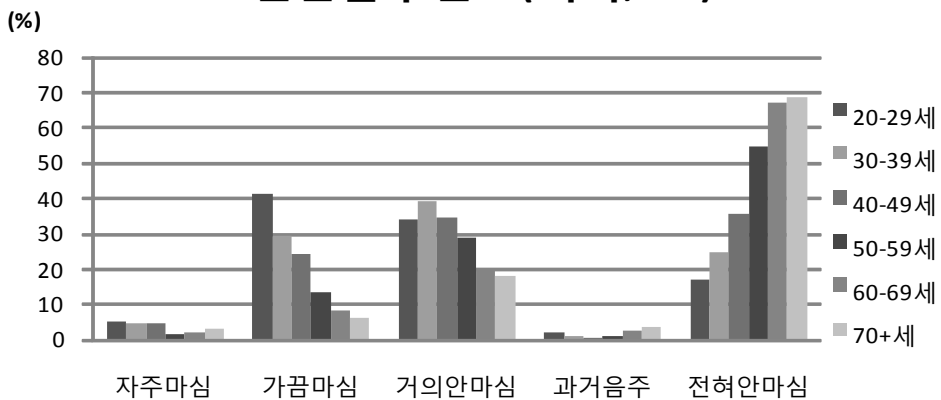

6. 연간음주자의 일회음주량

가. 2009년 연간음주자의 일회음주량

구 분	N	1-2잔	3-4잔	5-6잔	7-9잔	10잔이상
전체						
19세이상	5,282	29.4	21.4	17.9	15	16.4
연령(세)						
19-29	922	17.7	19.8	20.1	17.4	25.1
30-39	1,168	26.2	21.7	18.5	16.1	17.4
40-49	1,198	29.1	22.1	17.6	16.9	14.3
50-59	871	35	20.3	19.5	11.6	13.7
60-69	698	43.1	25.6	14.3	10.7	6.3
70+	425	63.6	20.7	5.6	5.7	4.4
연령(세)						
19-64	4,547	26.9	21.4	18.8	15.6	17.3
65+	735	57.3	21.1	7.9	8.4	5.3
남자						
19세이상	2,675	14.1	17.8	20.8	22.0	25.3
연령(세)						
19-29	451	8.4	14.4	17.1	23.7	36.4
30-39	533	9.4	16.5	22.9	23.0	28.1
40-49	574	12.3	15.6	21.6	26.4	24.0
50-59	451	16.0	18.2	26.0	18.2	21.7
60-69	411	25.9	29.1	19.2	16.3	9.4
70+	255	44.9	28.9	8.8	9.8	7.6
연령(세)						
19-64	2,232	11.8	16.9	21.7	22.8	26.9
65+	443	39.1	27.2	11.5	13.2	9.0
여자						
19세이상	2,607	49.0	26.0	14.1	6.0	4.9
연령(세)						
19-29	471	28.8	26.1	23.6	9.8	11.7
30-39	635	47.0	28.2	13.0	7.6	4.1
40-49	624	49.9	30.1	12.6	5.2	2.3
50-59	420	62.5	23.3	10.0	2.0	2.1
60-69	287	69.6	20.2	6.6	2.1	1.5
70+	170	89.4	9.5	1.1	0.0	0.0
연령(세)						
19-64	2,315	46.2	27.1	15.0	6.4	5.3
65+	292	83.7	12.2	2.8	1.3	0.0

일회음주량('09)

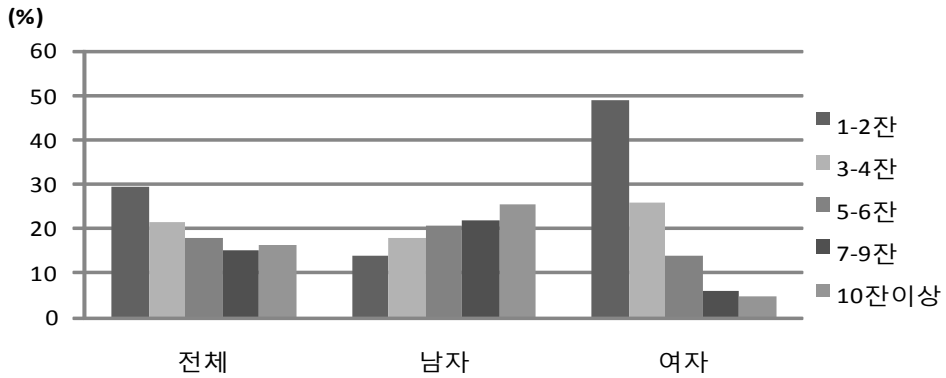

일회음주량(남자, '09)

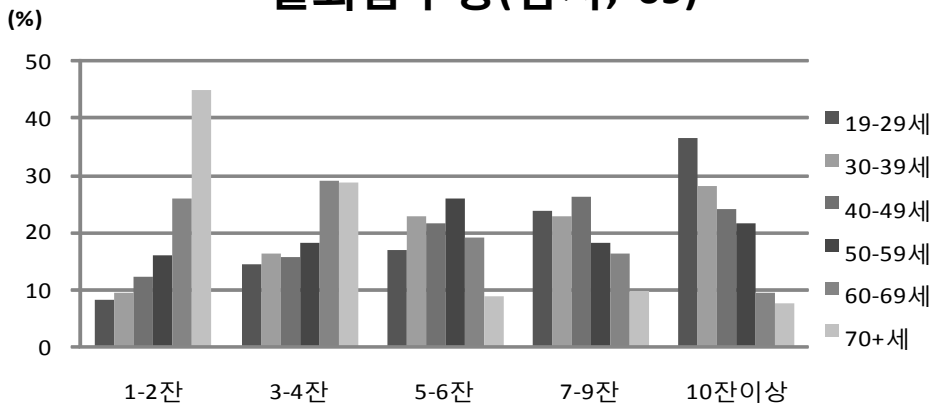

일회음주량(여자, '09)

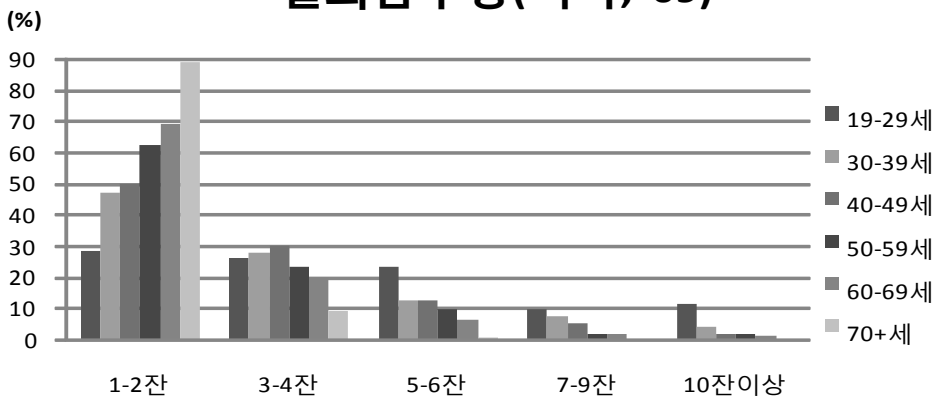

나. 2008년 연간음주자의 일회음주량

구 분	N	1-2잔	3-4잔	5-6잔	7-9잔	10잔이상
전체						
19세 이상	4,740	29.8	19.9	15.5	16.4	18.5
65세 이상	651	53.4	24.2	8.3	6.5	7.5
연령(세)						
19-29	768	17.9	18.8	18.9	17.3	27.0
30-39	1,166	27.2	19.3	15.5	18.8	19.2
40-49	1,067	29.2	20.7	15.6	16.7	17.8
50-59	767	36.1	18.4	14.3	17.4	13.8
60-69	590	46.6	23.5	11.1	10.0	8.9
70+	382	59.9	22.1	7.0	4.6	6.4
남자						
19세 이상	2,342	14.3	17.1	17.5	23.1	28.0
65세 이상	364	36.5	28.9	11.6	10.6	12.4
연령(세)						
19-29	333	9.9	15.0	16.7	21.2	37.2
30-39	554	11.9	13.8	17.1	27.1	30.2
40-49	519	11.4	16.1	20.1	23.5	29.0
50-59	393	13.0	18.8	18.9	27.5	21.8
60-69	331	29.2	26.4	15.4	14.8	14.1
70+	212	42.6	28.9	9.7	7.8	11.0
여자						
19세 이상	2,398	49.6	23.4	12.8	7.9	6.4
65세 이상	287	76.8	17.8	3.8	0.8	0.8
연령(세)						
19-29	435	27.2	23.3	21.4	12.8	15.3
30-39	612	47.2	26.7	13.5	8.0	4.7
40-49	548	51.8	26.6	10.0	8.1	3.5
50-59	374	67.7	17.8	8.0	3.6	2.8
60-69	259	74.3	18.7	4.3	2.3	0.5
70+	170	80.0	14.2	3.9	0.9	1.0

일회음주량('08)

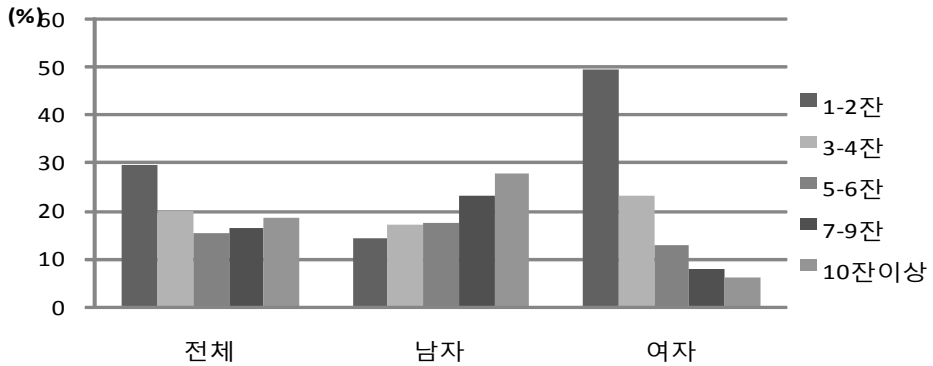

일회음주량(남자, '08)

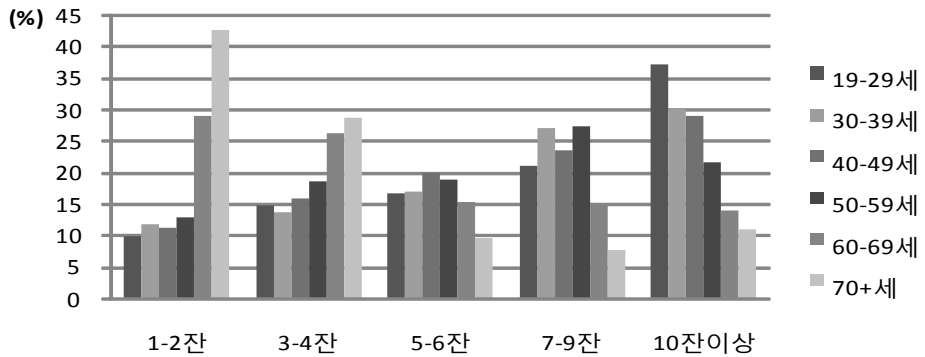

일회음주량(여자, '08)

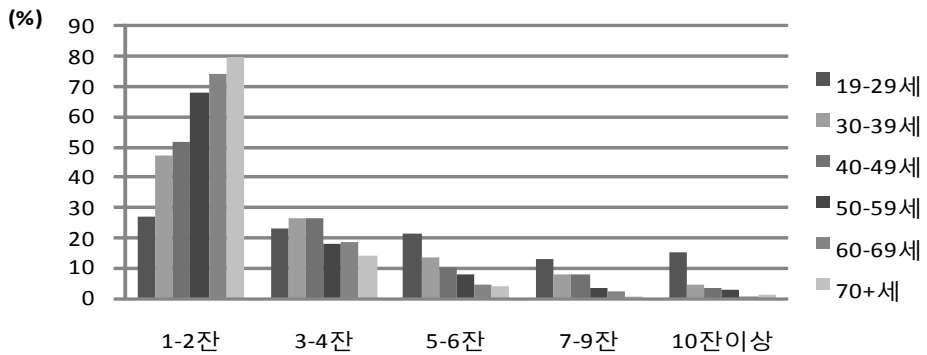

다. 2005년 연간음주자의 일회음주량

구 분	N	1-2잔	3-4잔	5-6잔	7-9잔	10잔이상
전체						
19세이상	5,946	32.5	21.7	12.6	20.4	12.9
연령(세)						
19-29	1,197	22.5	21.5	16.7	22.5	16.9
30-39	1,489	32.7	20.8	13.4	19.8	13.3
40-49	1,527	33.1	21.1	11.4	21.4	12.9
50-59	895	35.8	24.5	8.5	20.5	10.8
60-69	573	45.5	23.8	8.6	15.8	6.3
70+	265	58.9	17.5	7.7	11.7	4.3
남자						
19세이상	3,021	15.1	18.2	15.7	29.5	21.6
연령(세)						
19-29	539	9.3	16.1	18.7	28.5	27.3
30-39	757	14.3	16.0	17.8	29.6	22.4
40-49	773	14.1	16.6	14.1	32.5	22.6
50-59	488	16.9	24.1	11.5	29.8	17.7
60-69	334	28.1	24.4	11.9	25.7	9.8
70+	130	32.8	22.1	14.0	22.4	8.7
여자						
19세이상	2,925	53.9	25.9	8.7	9.1	2.4
연령(세)						
19-29	658	37.6	27.7	14.3	15.5	4.9
30-39	732	55.7	26.9	8.1	7.4	1.9
40-49	754	56.1	26.6	8.2	7.9	1.2
50-59	407	61.8	24.9	4.3	7.8	1.3
60-69	239	70.3	22.9	3.8	1.7	1.2
70+	135	84.5	12.9	1.5	1.1	

일회음주량('05)

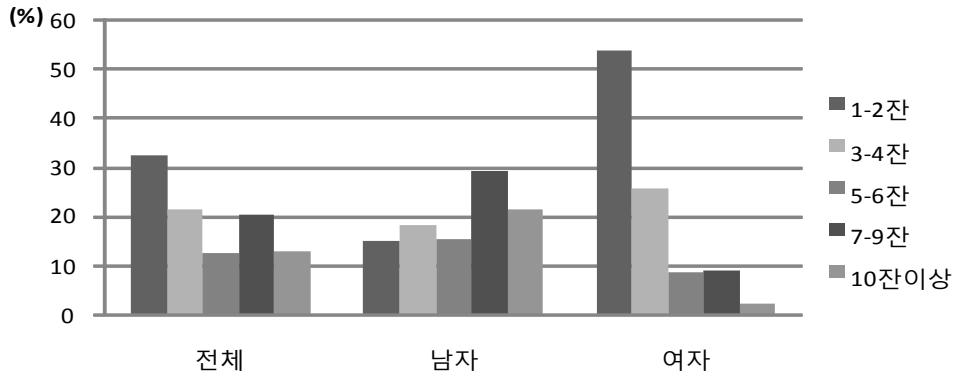

일회음주량(남자, '05)

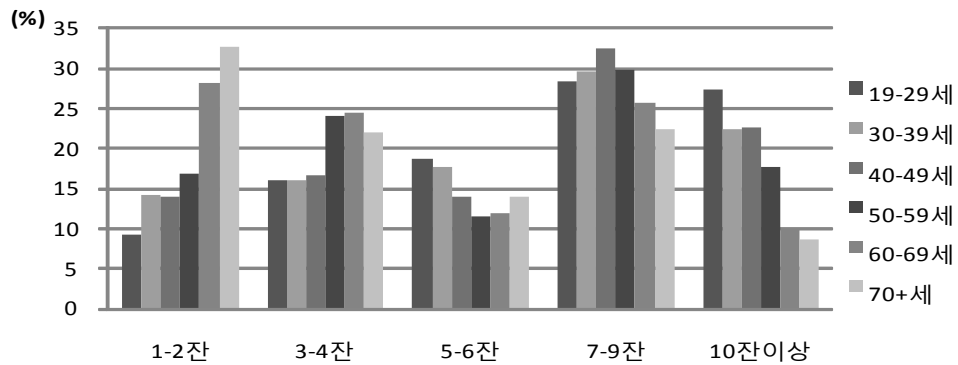

일회음주량(여자, '05)

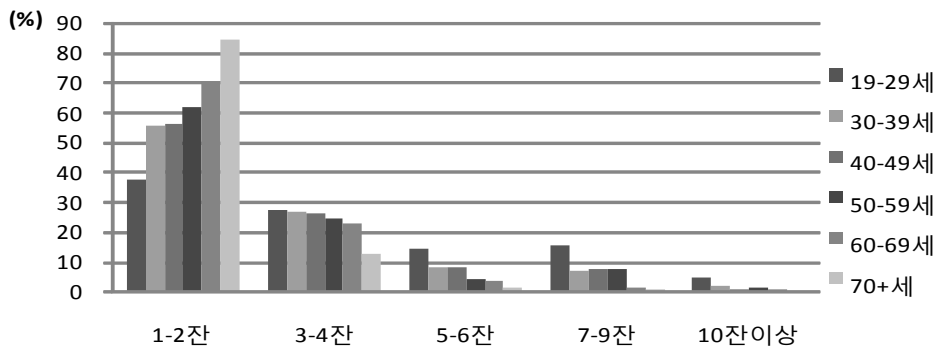

7. 연간고위험음주¹⁾빈도

구 분	'98		'01		'05		'07		'08		'09	
	N	분율	N	분율	N	분율	N	분율	N	분율	N	분율
전체												
19세이상	-	-	-	-	5,939	14.8	2,027	16.6	4,740	20.2	5,282	17.5
65세이상	-	-	-	-	514	13.6	322	7.3	651	11.0	735	10.6
19세이상(표준화) ²⁾	-	-	-	-	5,939	14.9	2,027	16.1	4,740	19.7	5,282	17.1
연령(세)												
19-29	-	-	-	-	1,196	10.7	290	13.1	768	18.1	922	16.2
30-39	-	-	-	-	1,487	13.3	515	19.0	1,166	20.3	1,168	18.2
40-49	-	-	-	-	1,525	19.5	436	21.9	1,067	24.0	1,198	20.6
50-59	-	-	-	-	894	17.8	340	14.5	767	24.1	871	18.9
60-69	-	-	-	-	572	15.1	265	13.5	590	13.3	698	13.4
70+	-	-	-	-	265	12.4	181	5.1	382	9.8	425	7.3
남자												
19세이상	-	-	-	-	3,018	22.9	1,006	25.3	2,342	29.0	2,675	25.2
65세이상	-	-	-	-	283	23.3	190	11.2	364	17.5	443	16.9
19세이상(표준화)	-	-	-	-	3,018	23.2	1,006	24.4	2,342	28.3	2,675	24.6
연령(세)												
19-29	-	-	-	-	538	14.0	127	18.7	333	23.0	451	21.7
30-39	-	-	-	-	757	20.7	228	29.3	554	28.6	533	26.3
40-49	-	-	-	-	773	31.8	219	33.6	519	35.1	574	30.5
50-59	-	-	-	-	487	27.8	172	22.1	393	37.1	451	27.5
60-69	-	-	-	-	333	24.2	149	22.0	331	21.1	411	19.2
70+	-	-	-	-	130	22.6	111	6.3	212	15.9	255	12.0
여자												
19세이상	-	-	-	-	2,921	4.8	1,021	5.3	2,398	9.0	2,607	7.7
65세이상	-	-	-	-	231	1.9	132	1.9	287	2.1	292	1.5
19세이상(표준화)	-	-	-	-	2,921	4.6	1,021	5.1	2,398	8.5	2,607	7.4
연령(세)												
19-29	-	-	-	-	658	7.1	163	6.7	435	12.5	471	9.6
30-39	-	-	-	-	730	4.0	287	5.5	612	9.4	635	8.1
40-49	-	-	-	-	752	4.6	217	6.1	548	9.9	624	8.4
50-59	-	-	-	-	407	4.1	168	3.5	374	6.3	420	6.6
60-69	-	-	-	-	239	2.3	116	1.3	259	1.0	287	4.5
70+	-	-	-	-	135	2.5	70	3.4	170	2.8	170	0.8

1) 연간음주자의 고위험음주: 연간음주자 중 1회 평균 음주량이 7잔 이상(여자: 5잔)이며 주 2회 이상 음주

2) 2005년 추계인구로 연령표준화

연간고위험음주빈도 추이

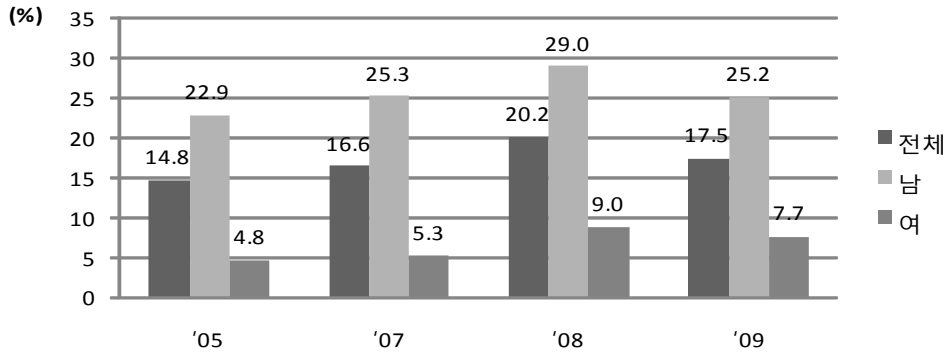

고위험음주빈도 추이(남자)

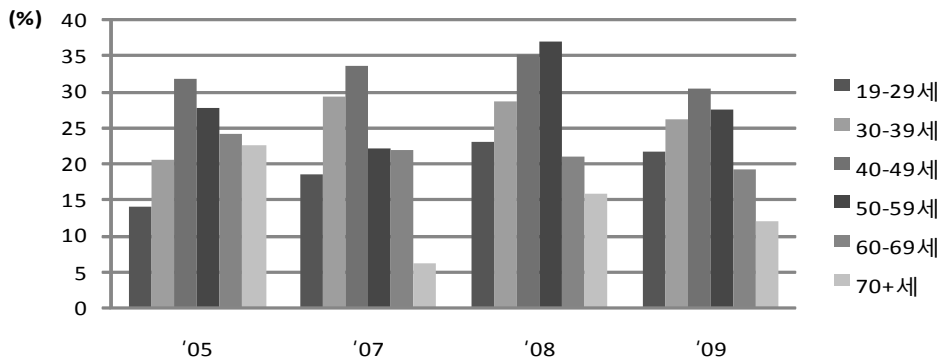

고위험음주빈도 추이(여자)

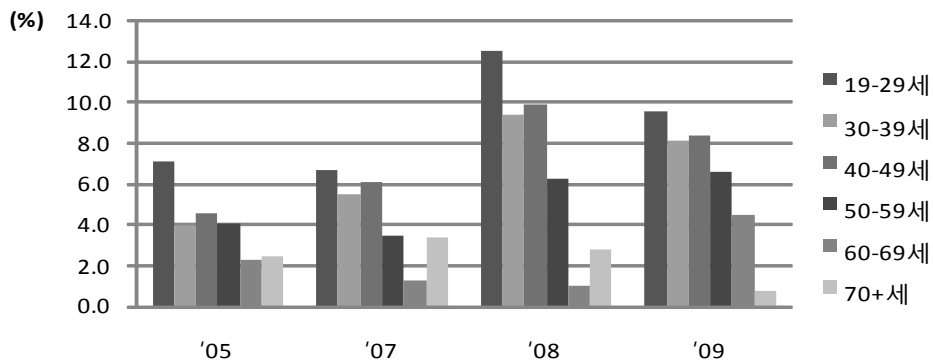

8. 문제음주율, 알코올남용률, 알코올의존율

가. 2009년 문제음주율, 알코올남용률, 알코올의존율

구 분	전 체				
	N	정상음주율 ⁴⁾	문제음주율 ¹⁾	알코올남용률 ²⁾	알코올의존율 ³⁾
전체					
19세이상 연령(세)	6,360	61.1	24.3	7.3	7.3
19-29	1,000	55.3	32.6	5.9	6.2
30-39	1,358	60.2	24.8	8.2	6.8
40-49	1,380	58.7	24.3	9.7	7.3
50-59	1,047	61.1	20.0	7.6	11.3
60-69	904	69.1	18.9	5.5	6.5
70+	671	82.3	12.0	2.2	3.5
연령(세)					
19-64	5,271	59.2	25.4	7.8	7.6
65+	1,089	77.9	14.1	3.4	4.6
남자					
19세이상 연령(세)	3,047	42.1	34.3	12.0	11.7
19-29	469	41.3	41.8	8.6	8.3
30-39	573	39.3	35.6	13.7	11.4
40-49	625	36.4	34.9	16.3	12.5
50-59	516	39.4	29.8	12.5	18.3
60-69	490	50.9	30.4	9.1	9.6
70+	374	69.6	19.9	4.2	6.4
연령(세)					
19-64	2,442	39.6	35.6	12.6	12.1
65+	605	63.2	22.9	6.2	7.7
여자					
19세이상 연령(세)	3,313	83.0	12.8	2.0	2.2
19-29	531	70.9	22.5	2.8	3.8
30-39	785	82.7	13.2	2.3	1.8
40-49	755	83.7	12.4	2.4	1.5
50-59	531	89.0	7.3	1.3	2.4
60-69	414	92.9	3.8	0.9	2.4
70+	297	96.7	3.1	-	0.2
연령(세)					
19-64	2,829	81.6	13.8	2.2	2.3
65+	484	95.4	3.6	0.1	0.9

1) 문제음주율: AUDIT(Alcohol Use Disorders Identification Test) 8점-15점

2) 알코올남용률: AUDIT 16점-19점

3) 알코올의존율: AUDIT 20점 이상

4) 정상음주율: AUDIT 7점 이하

문제음주율, 알코올남용률, 알코올의존율('09)

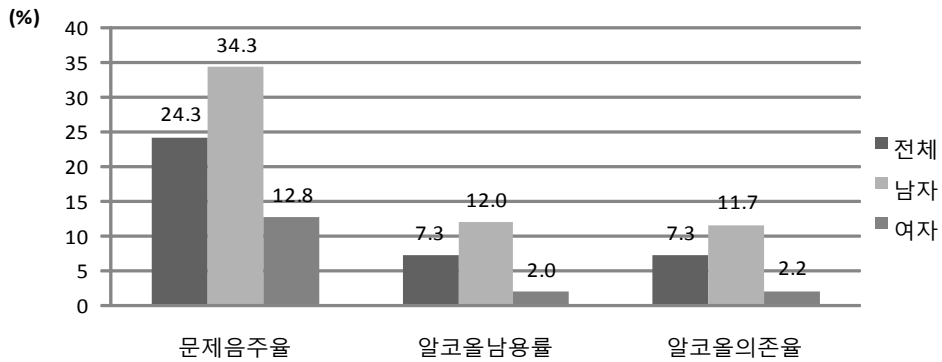

문제음주율, 알코올남용률, 알코올의존율(남자, '09)

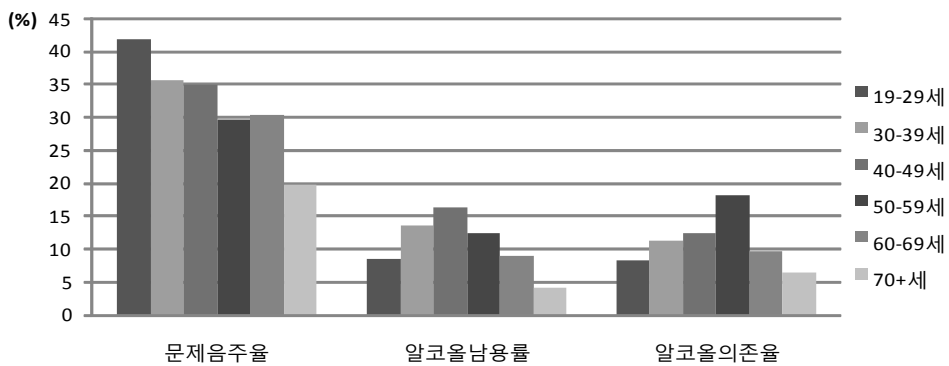

문제음주율, 알코올남용률, 알코올의존율(여자, '09)

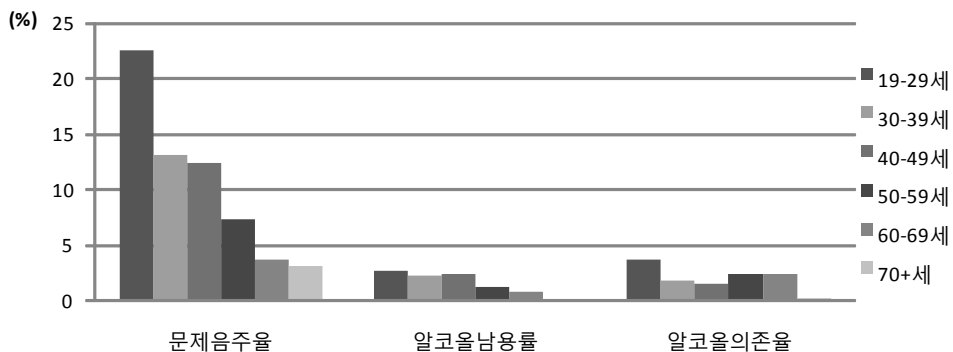

나. 2008년 문제음주율, 알코올남용률, 알코올의존율

구 분	전 체				
	N	정상음주율 ⁴⁾	문제음주율 ¹⁾	알코올남용률 ²⁾	알코올의존율 ³⁾
전체					
19세 이상	5,795	61.2	24.0	7.2	7.6
65세 이상	1,033	80.6	13.7	2.6	3.0
연령(세)					
19-29	840	54.7	30.4	7.5	7.4
30-39	1,329	59.9	25.1	7.7	7.3
40-49	1,192	57.3	24.5	8.0	10.1
50-59	941	61.6	21.1	8.8	8.5
60-69	797	74.0	18.1	3.8	4.0
70+	636	83.9	11.4	2.0	2.8
남자					
19세 이상	2,647	43.3	32.8	11.7	12.2
65세 이상	509	66.2	23.2	5.1	5.5
연령(세)					
19-29	349	45.1	34.5	11.1	9.4
30-39	575	40.0	35.0	12.9	12.1
40-49	554	35.9	34.1	12.8	17.1
50-59	452	38.4	32.5	14.8	14.3
60-69	397	56.9	29.0	6.8	7.3
70+	320	70.8	20.2	4.1	5.0
여자					
19세 이상	3,088	81.5	14.0	2.1	2.4
65세 이상	524	95.6	3.9	0.1	0.4
연령(세)					
19-29	491	65.2	26.1	3.6	5.2
30-39	754	81.7	14.3	2.0	2.0
40-49	638	82.3	13.3	2.4	1.9
50-59	489	90.0	7.2	1.4	1.5
60-69	400	95.4	4.5	0.1	0.0
70+	316	96.1	3.2	0.0	0.7

1) 문제음주율: AUDIT(Alcohol Use Disorders Identification Test) 8점-15점

2) 알코올남용률: AUDIT 16점-19점

3) 알코올의존율: AUDIT 20점 이상

4) 정상음주율: AUDIT 7점 이하

문제음주율, 알코올남용률, 알코올의존율('08)

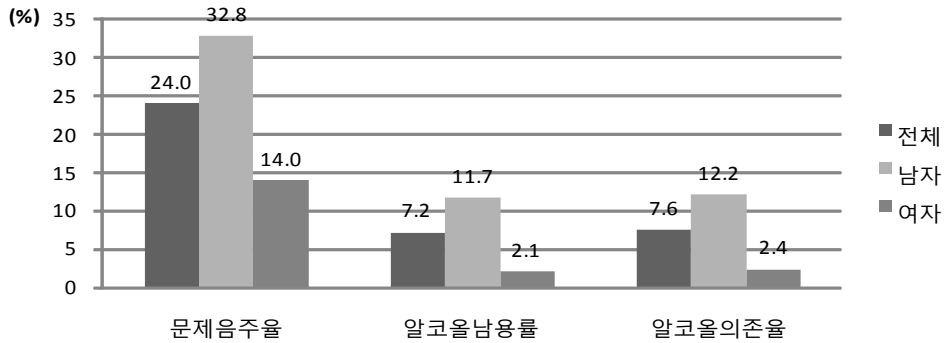

문제음주율, 알코올남용률, 알코올의존율(남자, '08)

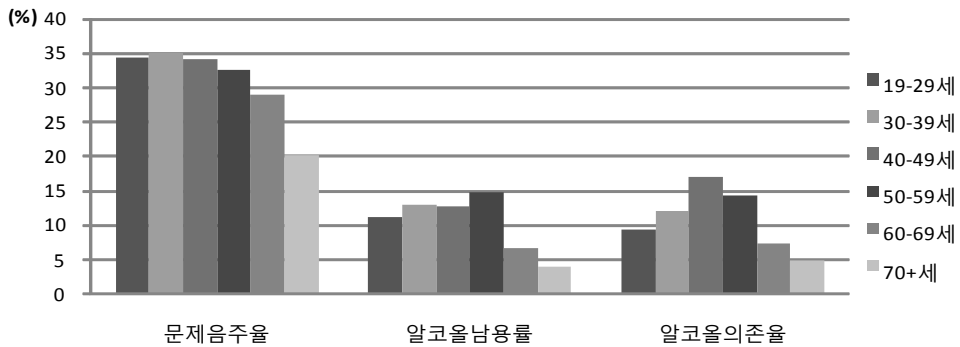

문제음주율, 알코올남용률, 알코올의존율(여자, '08)

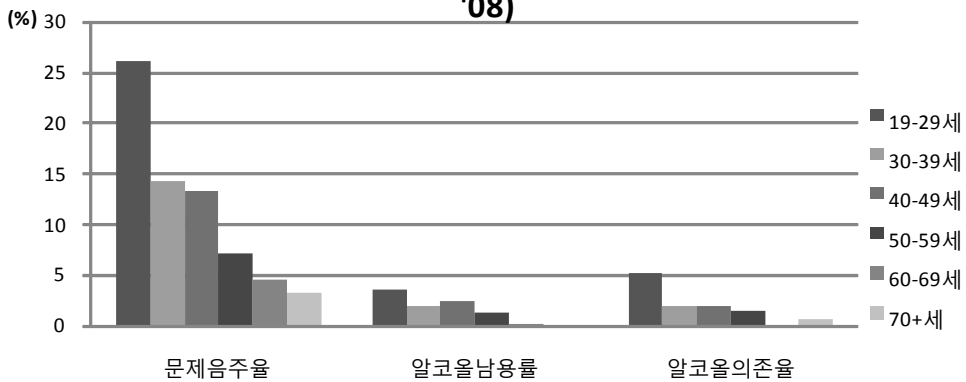

다. 2007년 문제음주율, 알코올남용률, 알코올의존율

구 분	전 체			
	N	문제음주율 ¹⁾	알코올남용률 ²⁾	알코올의존율 ³⁾
전체				
19세 이상	2,004	42.7	14.4	7.1
연령(세)				
19-29	289	45.1	13.1	7.9
30-39	511	44.5	15.1	6.3
40-49	430	45.8	16.3	6.7
50-59	336	40.1	15.8	8.0
60-69	261	35.9	11.5	8.4
70+	177	22.0	5.3	3.2
남자				
19세 이상	992	60.6	22.6	10.5
연령(세)				
19-29	127	55.2	18.3	9.4
30-39	225	66.4	24.6	9.7
40-49	214	69.1	26.9	11.1
50-59	171	56.2	24.4	12.4
60-69	146	54.7	18.9	13.9
70+	109	35.3	9.1	5.4
여자				
19세 이상	1,012	19.3	3.6	2.5
연령(세)				
19-29	162	33.6	7.2	6.1
30-39	286	16.0	2.7	1.9
40-49	216	14.8	2.3	0.9
50-59	165	16.1	2.9	1.5
60-69	115	9.1	1.0	0.6
70+	68	3.3	0.0	0.0

1) 문제음주율: AUDIT(Alcohol Use Disorders Identification Test) 8점-15점

2) 알코올남용률: AUDIT 16점-19점

3) 알코올의존율: AUDIT 20점 이상

문제음주율, 알코올남용률, 알코올의존율('07)

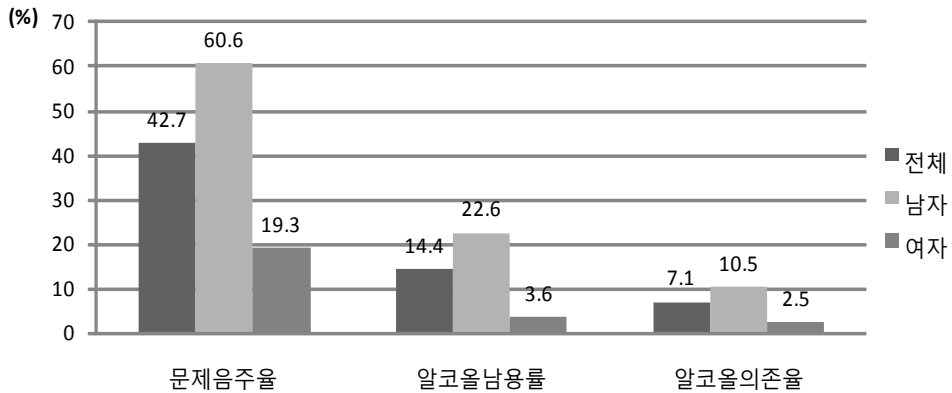

문제음주율, 알코올남용률, 알코올의존율(남자, '07)

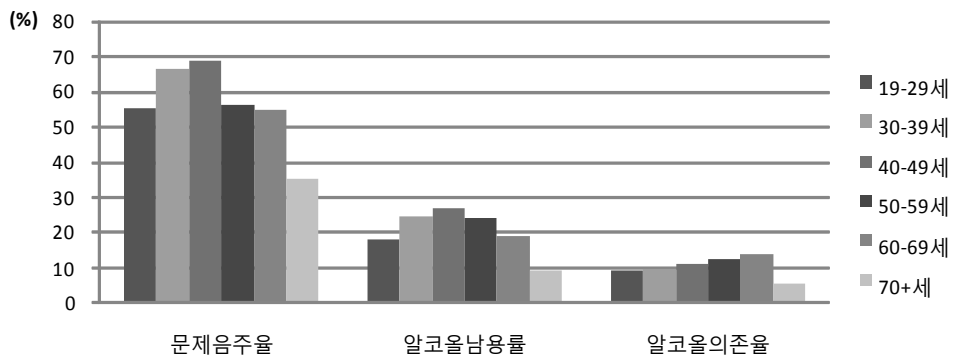

문제음주율, 알코올남용률, 알코올의존율(여자, '07)

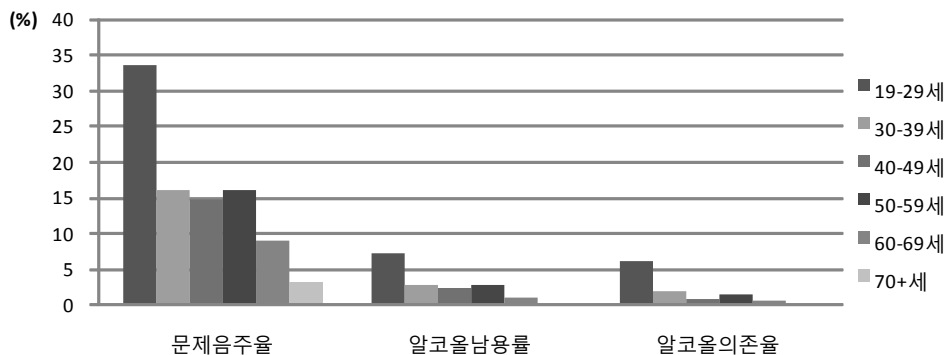

라. 2005년 문제음주율, 알코올의존율

구 분	전 체		
	N	문제음주율 ¹⁾	알코올의존율 ²⁾
전체			
19세이상	7,798	36.2	7.7
연령(세)			
19-29	1,333	46.4	6.2
30-39	1,742	38.7	8.3
40-49	1,877	39.4	10.0
50-59	1,229	32.8	8.9
60-69	970	21.9	5.9
70+	647	13.0	3.0
남자			
19세이상	3,506	59.0	13.7
연령(세)			
19-29	580	63.5	8.9
30-39	812	63.6	14.3
40-49	871	64.0	18.1
50-59	579	56.2	17.1
60-69	445	42.7	11.6
70+	219	32.2	7.6
여자			
19세이상	4,292	13.8	1.7
연령(세)			
19-29	753	28.0	3.2
30-39	930	12.3	1.9
40-49	1,006	14.0	1.7
50-59	650	9.4	0.7
60-69	525	3.7	0.9
70+	428	1.8	0.4

1) 문제음주율: AUDIT(Alcohol Use Disorders Identification Test) 8점-15점

2) 알코올의존율: AUDIT 20점 이상

문제음주율, 알코올의존율('05)

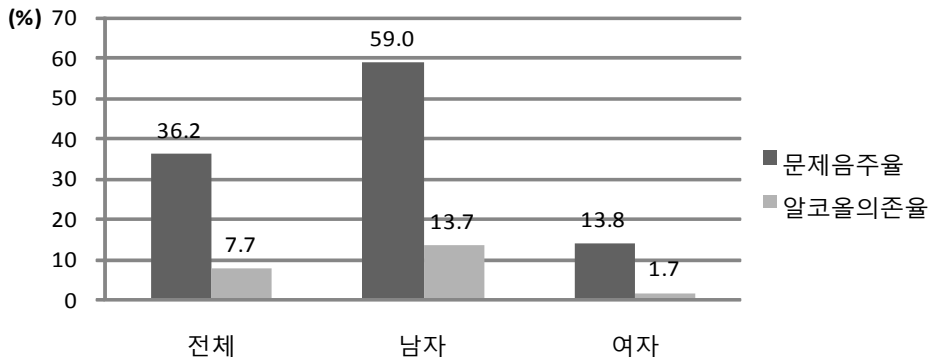

문제음주율, 알코올의존율(남자, '05)

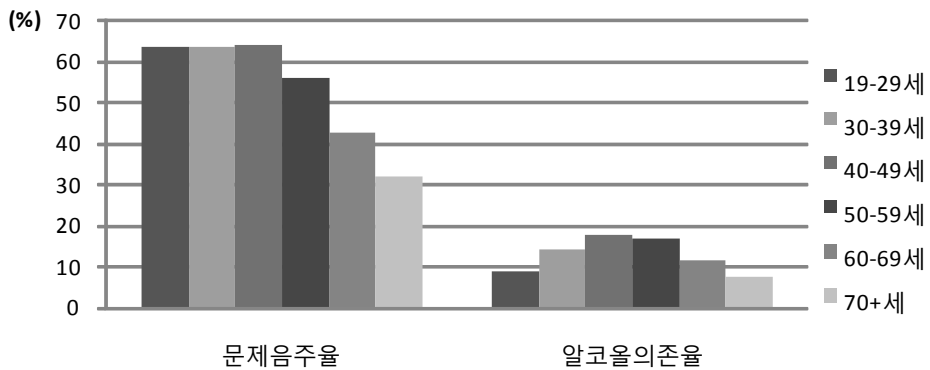

문제음주율, 알코올의존율(여자, '05)

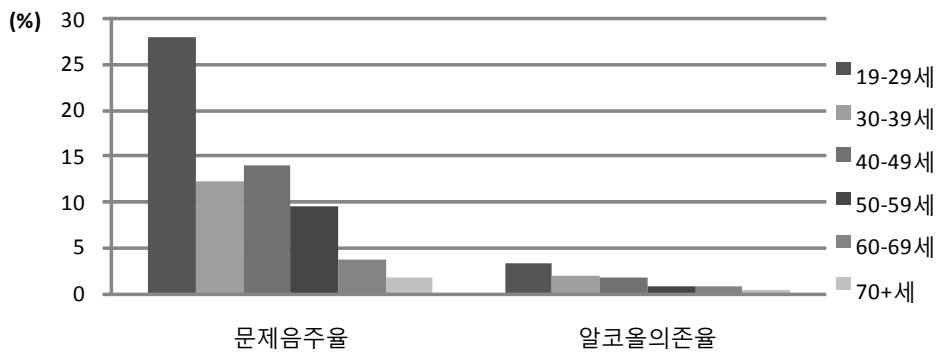

9. 음주문제상담경험률

가. 2009년 평생음주자, 알코올의존자 음주문제 상담경험률

구 분	전체		남자		여자	
	N	분율	N	분율	N	분율
평생음주자 ¹⁾						
19세이상	6,362	1.5	3,048	1.3	3,314	1.9
연령(세)						
19-29	1,000	1.1	469	0.3	531	2.1
30-39	1,359	1.3	573	1.0	786	1.7
40-49	1,380	1.8	625	1.9	755	1.7
50-59	1,048	1.9	517	1.7	531	2.1
60-69	904	1.8	490	1.1	414	2.7
70+	671	1.7	374	2.8	297	0.5
연령(세)						
19-64	5,273	1.5	2,443	1.2	2,830	2.0
65+	1,089	1.5	605	2.2	484	0.7
알코올의존자 ²⁾						
19세이상	414	1.9	350	2.2	64	1.6
연령(세)						
19-29	60	0.0	41	0.0	19	- ³⁾
30-39	81	0.7	67	0.7	14	-
40-49	93	0.0	82	0.0	11	-
50-59	101	4.0	89	4.4	12	-
60-69	56	2.3	49	2.8	7	-
70+	23	18.4	22	18.8	1	-
연령(세)						
19-64	363	1.3	303	1.6	60	1.0
65+	51	10.1	47	11.1	4	-

1) 평생음주자의 연간 음주문제상담경험률: 평생음주자 중 최근 1년 동안 음주문제로 상담을 받아본 적이 있는 분율

2) 알코올의존자의 연간 음주문제상담경험률: 알코올의존자(AUDIT 20점 이상) 중 최근 1년 동안 음주문제로 상담을 받아본 적이 있는 분율

3) N이 20명 미만으로 결과 미제시

음주문제상담경험률('09)

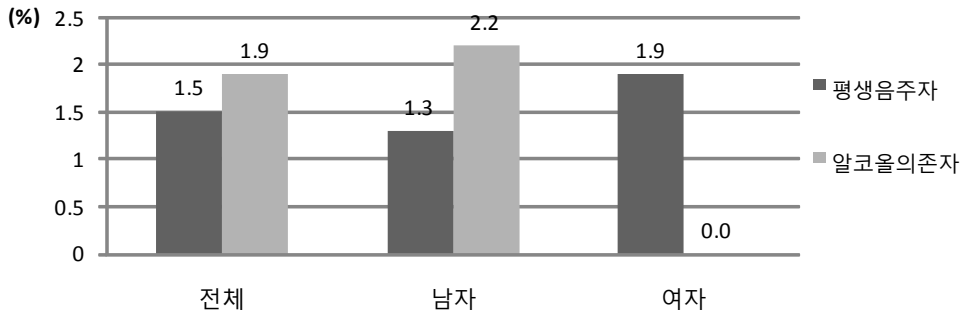

음주문제상담경험률('09, 남자)

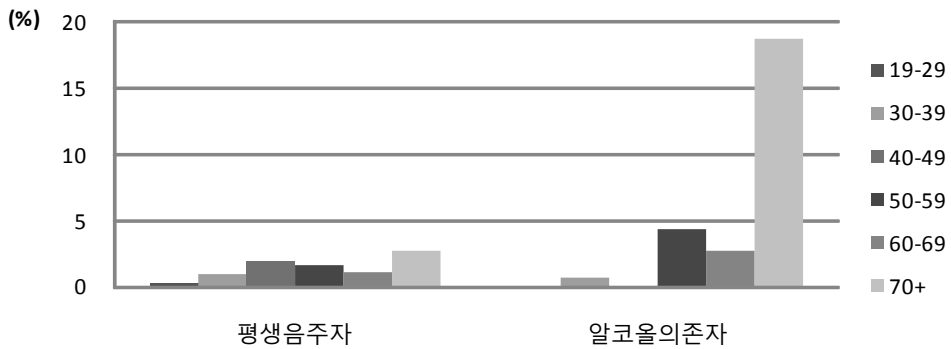

음주문제상담경험률('09, 여자)

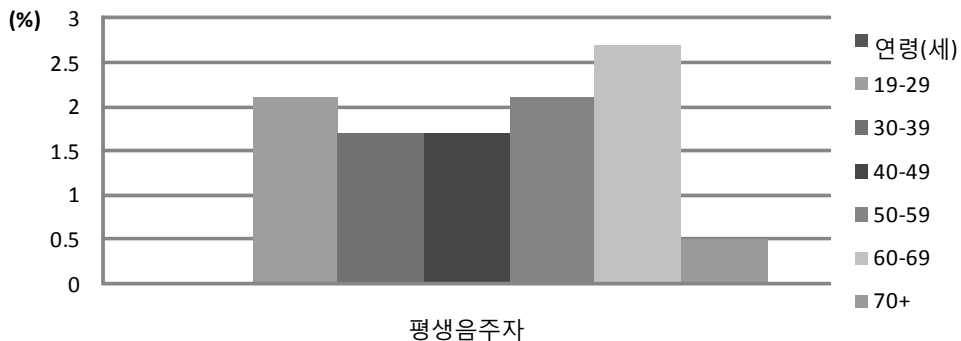

나. 2008년 평생음주자, 알코올의존자 음주문제 상담경험률

구 분	전체		남자		여자	
	N	분율	N	분율	N	분율
평생음주자 ¹⁾						
19세이상	5,792	2.2	2,674	1.9	3,118	2.5
65세이상	1,042	2.7	516	2.7	526	2.6
연령(세)						
19-29	850	2.1	351	2.4	499	1.8
30-39	1,338	2.1	580	1.7	758	2.6
40-49	1,201	2.2	558	1.6	643	2.9
50-59	953	1.7	457	1.4	496	2.1
60-69	809	3.5	405	3.5	404	3.3
70+	641	1.8	323	0.9	318	2.6
알코올의존자 ²⁾						
19세이상	368	4.5	312	4.4	56	4.8
65세이상	34	10.8	32	5.8	2	- ³⁾
연령(세)						
19-29	56	5.9	33	7.0	23	3.7
30-39	80	5.5	66	5.3	14	-
40-49	106	3.0	95	3.3	11	-
50-59	76	3.3	70	3.5	6	-
60-69	31	4.8	31	4.8	0	-
70+	19	-	17	-	2	-

1) 평생음주자의 연간 음주문제상담경험률: 평생음주자 중 최근 1년 동안 음주문제로 상담을 받아본 적이 있는 분율

2) 알코올의존자의 연간 음주문제상담경험률: 알코올의존자(AUDIT 20점 이상) 중 최근 1년 동안 음주문제로 상담을 받아본 적이 있는 분율

3) N이 20명 미만으로 결과 미제시

음주문제상담경험률('08)

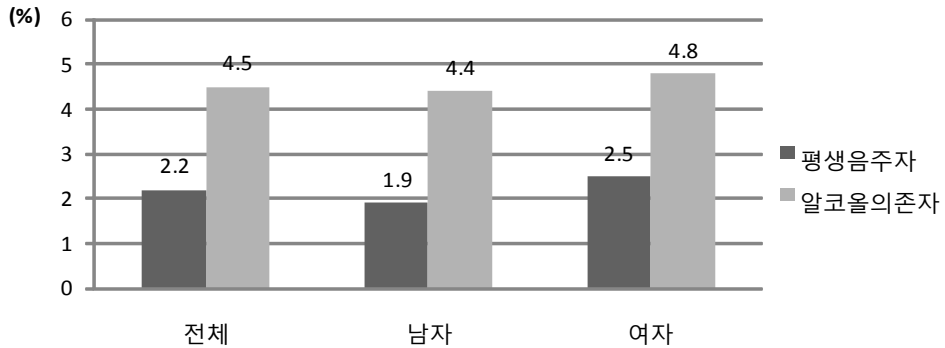

음주문제상담경험률('08, 남자)

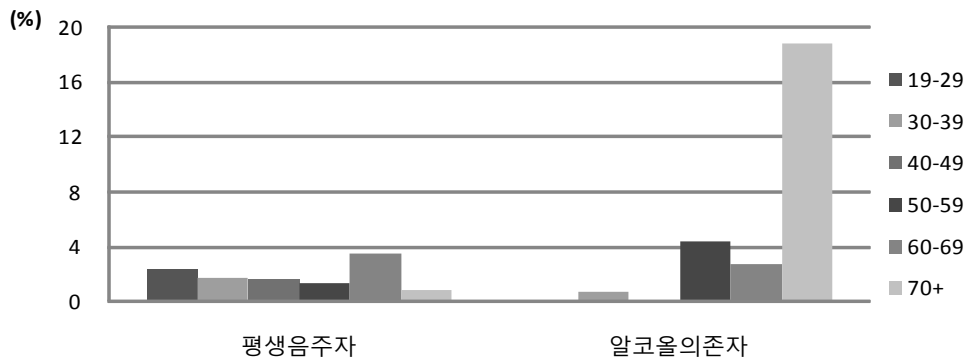

음주문제상담경험률('08, 여자)

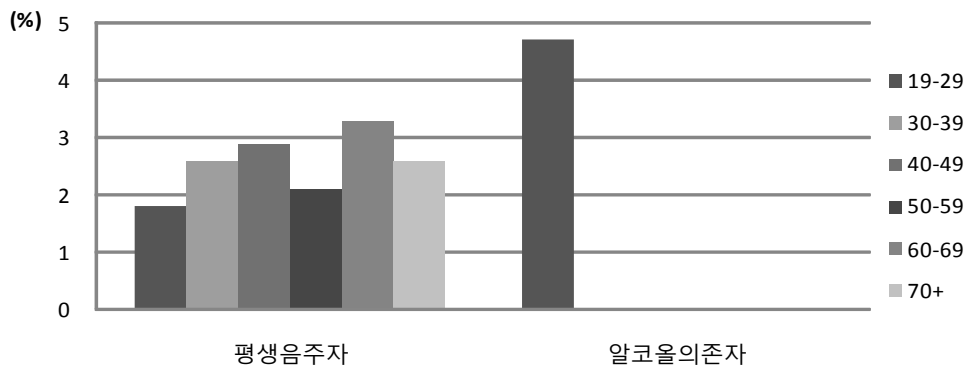

다. 2005년 월간음주자 음주문제 상담경험률

구분	월간음주자					
	전체		남자		여자	
	N	분율	N	분율	N	분율
전체						
19세 이상	5,949	0.98	3,024	1.1	2,925	0.9
연령(세)						
19-29	1,199	0.81	541	0.9	658	0.8
30-39	1,489	0.63	757	0.8	732	0.4
40-49	1,528	1.55	774	1.7	754	1.4
50-59	895	0.99	488	1.0	407	1.0
60-69	573	0.92	334	1.2	239	0.6
70+	265	1.1	130	0.7	135	1.5

- 1) 평생음주자의 연간 음주문제상담경험률: 평생음주자 중 최근 1년 동안 음주문제로 상담을 받아본 적이 있는 분율
- 2) 알코올의존자의 연간 음주문제상담경험률: 알코올의존자(AUDIT 20점 이상) 중 최근 1년 동안 음주문제로 상담을 받아본 적이 있는 분율

음주문제상담경험률('05)

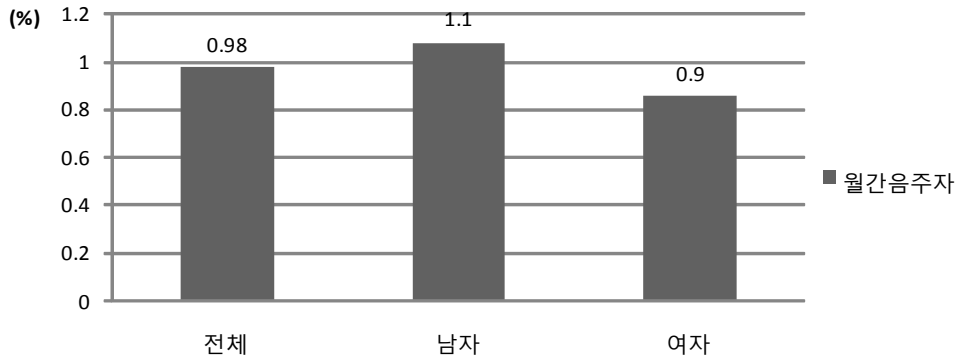

음주문제상담경험률('05, 남자)

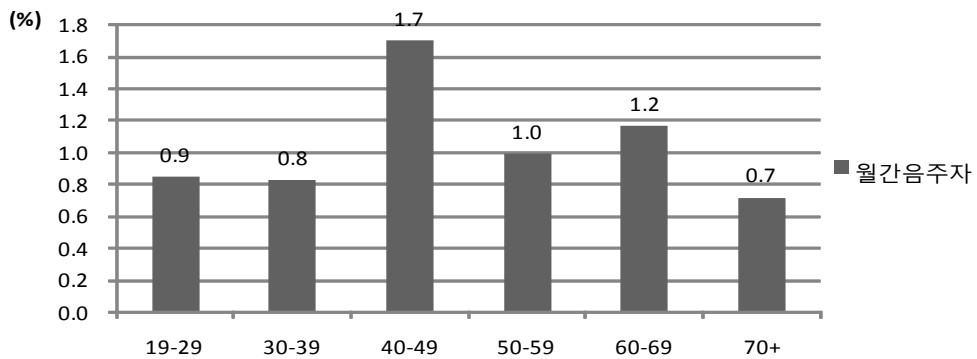

음주문제상담경험률('05, 여자)

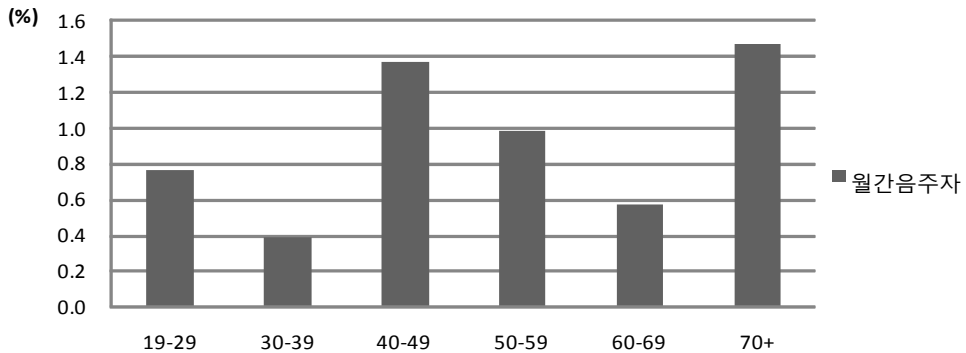

10. 연간폭음빈도¹⁾ (2009년)

구 분	N	전혀없다	한달에 1번미만	한달에 1번정도	일주일 1번정도	거의매일
전체						
19세이상 연령(세)	5,282	27.1	21.3	21.1	21.9	8.6
19-29	922	17.5	26.5	28.5	20.4	7.2
30-39	1,168	23.0	24.5	22.0	23.2	7.3
40-49	1,198	25.2	20.8	19.6	25.9	8.6
50-59	871	31.2	16.5	17.5	22.2	12.7
60-69	698	42.7	13.5	15.8	17.6	10.4
70+	425	65.5	10.4	8.5	8.7	6.9
연령(세)						
19-64	4,547	24.4	22.1	22.1	22.7	8.7
65+	735	57.7	11.7	10.0	12.1	8.4
남자						
19세이상 연령(세)	2,675	15.9	16.6	23.8	30.8	12.9
19-29	451	12.1	20.5	31.2	26.7	9.5
30-39	533	11.0	19.3	25.7	33.1	10.8
40-49	574	12.7	15.6	21.6	36.9	13.3
50-59	451	17.4	11.8	19.1	32.1	19.5
60-69	411	26.9	13.0	19.9	25.7	14.6
70+	255	48.1	14.0	13.4	12.9	11.6
연령(세)						
19-64	2,232	13.7	16.8	24.7	31.9	12.9
65+	443	9.8	14.9	13.6	18.6	13.1
여자						
19세이상 연령(세)	2,607	41.4	27.2	17.7	10.5	3.2
19-29	471	24.0	33.5	25.3	12.8	4.4
30-39	635	37.8	31.0	17.4	10.9	2.9
40-49	624	40.6	27.2	17.2	12.2	2.8
50-59	420	51.1	23.5	15.1	7.7	2.6
60-69	287	67.1	14.4	9.5	5.1	3.8
70+	170	89.4	5.3	1.8	3.0	0.5
연령(세)						
19-64	2,315	38.0	28.9	18.7	11.1	3.3
65+	292	83.9	7.1	4.8	2.7	1.6

1) 연간폭음빈도: 최근 1년간 한 번의 술자리에서 남자의 경우 7잔(또는 맥주 5캔)이상, 여자의 경우 5잔(또는 맥주 3캔)이상 음주한 빈도

연간폭음빈도('09)

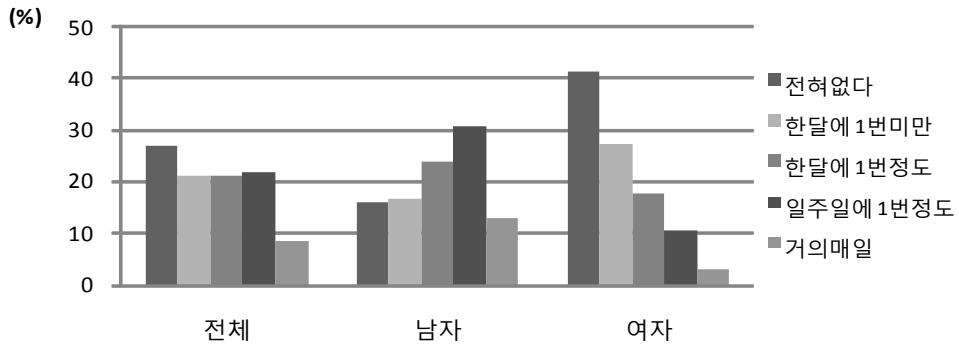

연간폭음빈도(남자, '09)

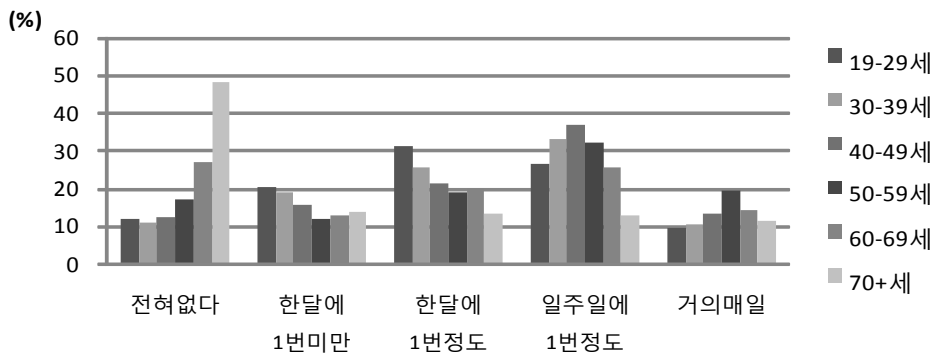

연간폭음빈도(여자, '09)

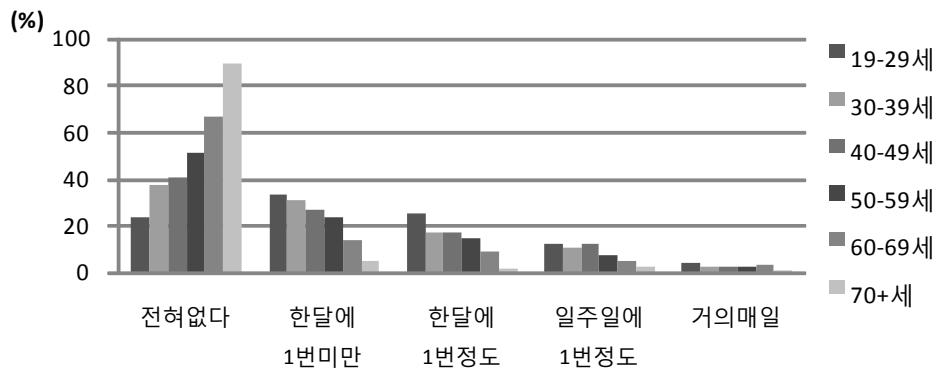

11. 연간음주운전경험률(자동차 또는 오토바이) 추이

구분	'98		'01		'05		'07		'08		'09	
	N	분율	N	분율	N	분율	N	분율	N	분율	N	분율
전체												
19세이상	2,886	28.0	3,246	16.0	4,001	19.5	1,336	17.2	3,447	18.3	3,853	17.6
65세이상	33	5.3	56	1.3	157	18.2	132	16.4	290	20.6	341	24.0
19세이상 (표준화) ¹⁾	2,886	23.9	3,246	14.3	4,001	18.8	1,336	16.6	3,447	18.5	3,853	18.0
연령(세)												
19-29	591	30.8	561	18.5	679	14.3	152	12.1	456	14.8	538	18.1
30-39	1,069	30.1	1,142	17.1	1,203	21.9	391	20.8	965	16.9	979	16.6
40-49	805	28.5	1,014	16.0	1,213	22.8	345	18.1	888	20.5	1,039	15.1
50-59	327	20.5	389	12.5	586	18.1	238	15.8	645	20.3	701	20.7
60-69	90	6.7	128	7.3	251	15.2	140	18.3	357	19.2	437	20.2
70+	4	- ²⁾	12	-	69	16.9	70	11.3	136	24.0	159	23.2
남자												
19세이상	2,326	32.9	2,417	19.4	2,656	25.0	849	22.0	2,191	23.6	2,496	22.0
65세이상	32	5.4	55	1.4	131	22.3	116	17.6	264	21.9	319	25.4
19세이상 (표준화)	2,326	27.9	2,417	17.5	2,656	24.2	849	20.7	2,191	23.2	2,496	22.0
연령(세)												
19-29	468	34.9	413	22.9	425	17.7	87	13.0	263	17.6	338	22.1
30-39	833	36.8	801	21.5	740	29.5	209	29.1	554	22.7	550	21.9
40-49	640	34.2	738	20.5	769	29.7	213	23.9	524	26.3	603	18.2
50-59	295	22.2	331	13.3	449	22.1	157	19.6	416	28.2	480	26.4
60-69	86	7.0	122	7.6	223	17.1	122	19.5	303	21.9	368	23.2
70+	4	-	12	-	50	23.8	61	12.0	131	24.3	157	23.7
여자												
19세이상	560	7.6	829	6.4	1,345	6.9	487	6.0	1,256	6.4	1,357	7.3
65세이상	1	-	1	-	26	-	16	-	26	-	22	-
19세이상 (표준화)	560	6.4	829	5.4	1,345	5.7	487	6.3	1,256	6.7	1,357	6.4
연령(세)												
19-29	123	14.4	148	6.2	254	6.6	65	10.4	193	8.8	200	9.7
30-39	236	6.2	341	7.6	463	7.5	182	4.0	411	5.3	429	6.2
40-49	165	5.7	276	4.7	444	8.1	132	4.9	364	8.9	436	9.0
50-59	32	3.7	58	8.4	137	4.4	81	5.3	229	2.0	221	3.6
60-69	4	-	6	-	28	-	18	-	54	1.1	69	1.7
70+	0	-	0	-	19	-	9	-	5	-	2	-

1) 2005년 추계인구로 연령표준화

2) N이 30명 미만으로 결과 미제시

연간음주운전경험률(자동차 또는 오토바이) 추이

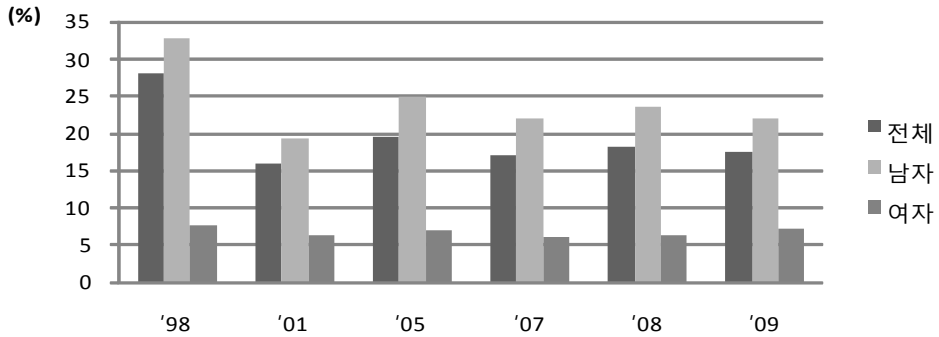

연간음주운전경험률(자동차 또는 오토바이) 추이(남자)

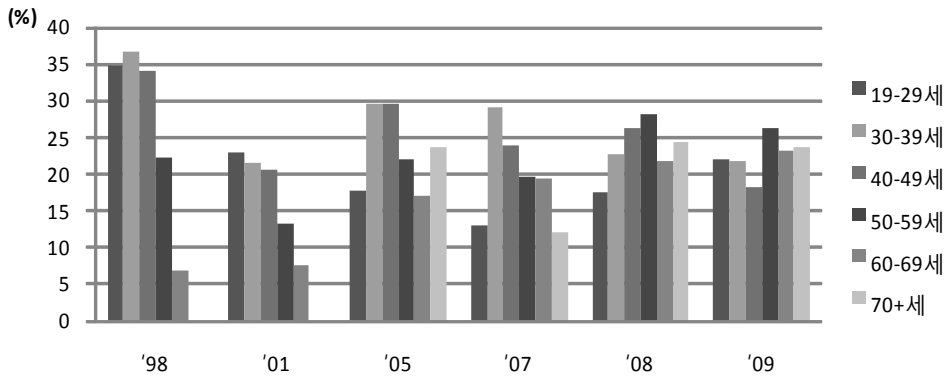

연간음주운전경험률(자동차 또는 오토바이) 추이(여자)

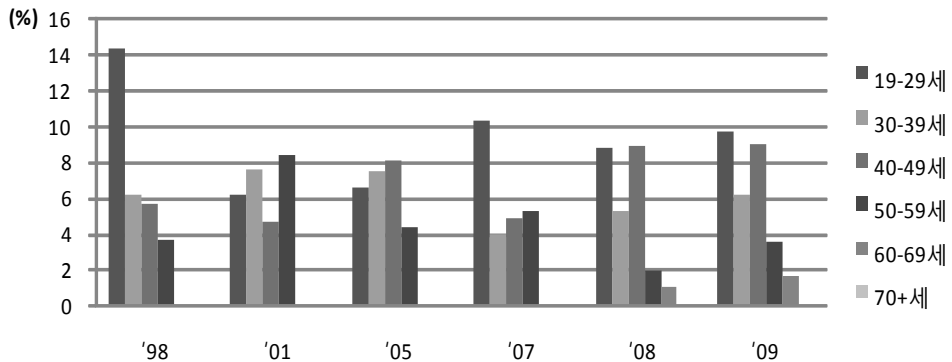

12. 음주운전차량동승률¹⁾

구분	'98		'01		'05		'07		'08		'09	
	N	분율	N	분율	N	분율	N	분율	N	분율	N	분율
전체												
19세 이상	8,991	18.4	8,009	14.9	7,799	16.4	2,975	17.2	6,801	17	7,481	17.2
65세 이상	1,044	1.6	968	0.8	1,097	4.2	719	3.9	1,511	4.4	1,659	5.1
19세 이상 (표준화) ²⁾	8,991	18	8,009	15.2	7,799	16.4	2,975	17.5	6,801	17.4	7,481	17.7
연령(세)												
19-29	1,959	27.7	1,615	24.1	1,336	22.8	339	23.8	892	22.2	1,046	23.2
30-39	2,213	23.5	1,992	19	1,741	19.2	635	22.7	1,413	20.2	1,421	20.1
40-49	1,804	19.4	1,858	17	1,877	18.6	563	17.7	1,329	20.2	1,491	18.6
50-59	1,338	9.6	1,100	7.9	1,229	12.1	504	14.4	1,134	14.9	1,255	15.8
60-69	1,066	4.1	868	3.0	969	5.9	488	6.4	1,078	8.5	1,208	9.9
70+	611	1	576	0.9	647	3.1	446	2.5	955	2.3	1,060	4.1
남자												
19세 이상	4,180	23.7	3,652	19.7	3,508	21.3	1,239	21.4	2,839	19.6	3,237	20.8
65세 이상	411	3.6	375	1.2	428	8	300	6.9	580	7.9	692	8.4
19세 이상 (표준화)	4,180	22.8	3,652	19.7	3,508	20.8	1,239	21.2	2,839	19.5	3,237	20.8
연령(세)												
19-29	886	32.0	709	29.2	583	27.4	141	23.9	366	20.2	484	24.5
30-39	1,091	28.1	940	23.3	812	23.2	247	26.8	598	21.7	592	22.4
40-49	888	26.0	907	23.0	871	22.9	247	22.8	580	23.9	643	20.1
50-59	616	15.8	516	12.9	579	17.9	205	21.2	490	19.6	545	23.4
60-69	476	7.3	376	5.1	444	10.3	217	10.1	440	13.8	541	16.2
70+	223	2.2	204	1.8	219	6.3	182	5.1	365	3.7	432	6.8
여자												
19세 이상	4,811	13.7	4,357	11.0	4,291	11.5	1,736	13.1	3,962	14.5	4,244	13.6
65세 이상	633	0.3	593	0.6	669	1.6	419	1.9	931	2.0	967	2.8
19세 이상 (표준화)	4,811	13.4	4,357	11.5	4,291	11.9	1,736	13.9	3,962	15.5	4,244	14.6
연령(세)												
19-29	1,073	24.1	906	20.2	753	17.9	198	23.7	526	24.3	562	21.8
30-39	1,122	19.0	1,052	15.5	929	14.9	388	18.5	815	18.6	829	17.6
40-49	916	12.7	951	11.5	1,006	14.1	316	12.4	749	16.4	848	17.1
50-59	722	3.6	584	3.7	650	6.2	299	7.5	644	10.1	710	8.1
60-69	590	1.5	492	1.4	525	2.1	271	3.1	638	3.7	667	4.2
70+	388	0.3	372	0.4	428	1.2	264	1.0	590	1.5	628	2.4

1) 음주운전차량동승률: 최근 1년 동안 조금이라도 술을 마신 사람이 운전하는 차량에 동승해본 분율

2) 2005년 추계인구로 연령표준화

음주운전차량동승률 추이

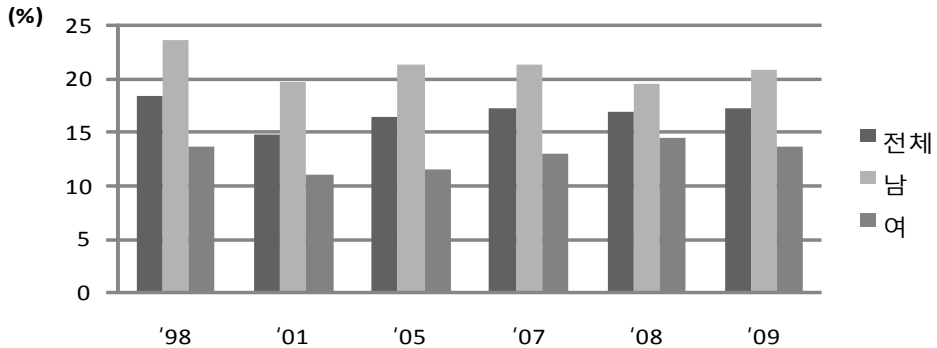

음주운전차량동승률 추이(남자)

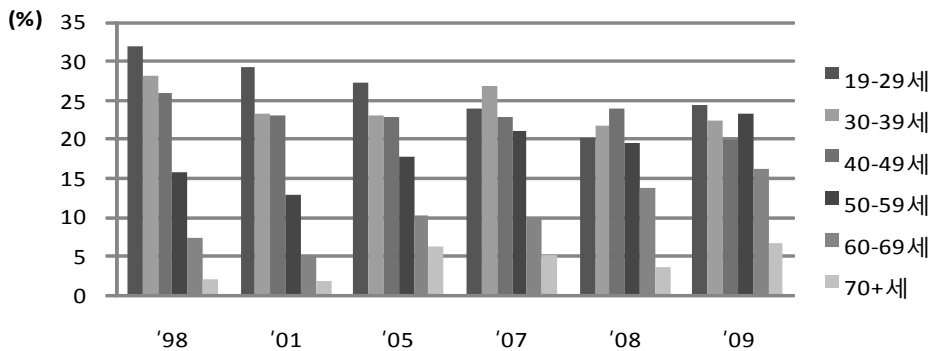

음주운전차량동승률 추이(여자)

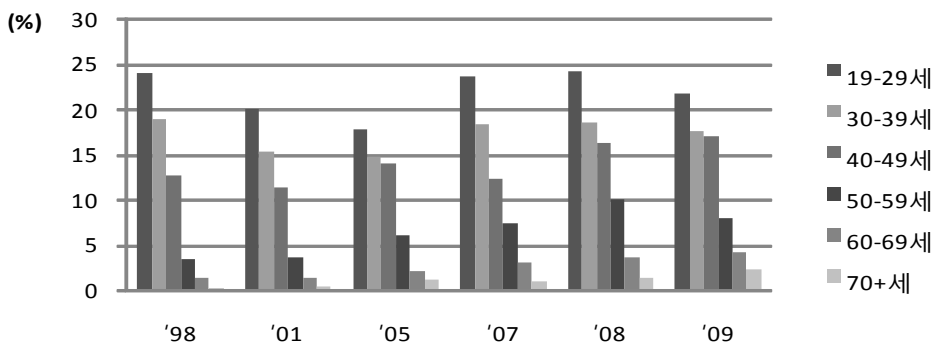

2장 지역사회건강조사

1. 시도별 월간음주율¹⁾

시도별	2008			2009		
	N	조율	표준화 ²⁾	N	조율	표준화
서울	21,880	57.7	57.7	23,178	57.8	58.0
부산	14,266	57.4	58.5	15,074	58.9	60.2
대구	6,973	55.0	55.6	7,339	57.5	58.1
인천	8,277	55.6	55.1	9,027	57.1	56.7
광주	4,433	51.1	51.2	4,824	55.2	55.4
대전	4,089	53.5	53.1	4,586	53.3	53.4
울산	4,500	61.1	59.8	4,605	60.4	59.0
경기	38,234	56.4	55.9	41,369	57.8	57.4
강원	15,119	56.6	58.9	15,984	56.1	58.9
충북	12,418	52.1	53.6	11,651	53.0	54.9
충남	12,938	49.0	51.3	14,434	51.2	53.7
전북	12,430	47.8	50.1	12,960	46.3	48.8
전남	19,135	47.0	50.3	20,096	49.5	53.4
경북	23,051	50.6	53.0	22,253	51.9	54.8
경남	18,449	53.3	54.5	18,081	56.4	57.8
제주	3,673	50.0	51.7	5,161	52.6	54.7

1) 최근 1년(365일) 동안 한 달(30일)에 1회 이상 음주한 사람의 비율(%)

2) 2005년 추계인구로 연령표준화

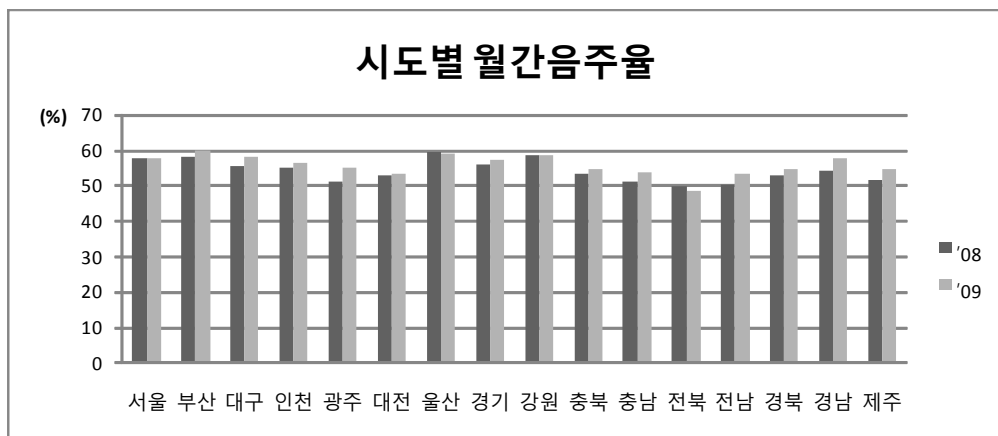

2. 시도별 고위험음주율¹⁾

시도별	2008			2009		
	N	조율	표준화 ²⁾	N	조율	표준화
서울	14,550	20.3	18.9	16,216	17.1	16.2
부산	9,394	18.6	17.5	10,295	18.1	17.0
대구	4,681	18.0	16.8	5,285	17.1	16.3
인천	4,996	22.9	21.1	5,917	16.9	15.6
광주	2,772	17.3	16.0	3,163	13.5	12.8
대전	2,704	20.6	19.2	3,027	17.0	15.6
울산	3,227	20.1	18.3	3,482	15.6	14.5
경기	24,865	21.8	20.0	28,329	18.8	17.4
강원	9,290	24.9	24.1	10,171	22.2	20.7
충북	7,218	20.7	19.0	6,931	19.2	17.7
충남	6,857	20.2	18.5	7,928	21.0	18.8
전북	5,995	14.0	12.8	6,244	13.5	11.6
전남	9,257	16.7	15.6	10,360	15.1	13.9
경북	12,709	18.7	17.3	12,540	17.2	15.9
경남	10,241	19.2	17.3	10,769	16.4	14.8
제주	1,938	19.6	17.1	2,792	21.4	19.0

1) 최근 1년(365일) 동안 음주한 사람에서 남자는 한 번의 술자리에서 7잔 이상을 마시는 횟수, 여자는 한 번의 술자리에서 5잔 이상을 주2회 이상 마신다고 응답한 사람의 분율(%)

2) 2005년 추계인구로 연령표준화

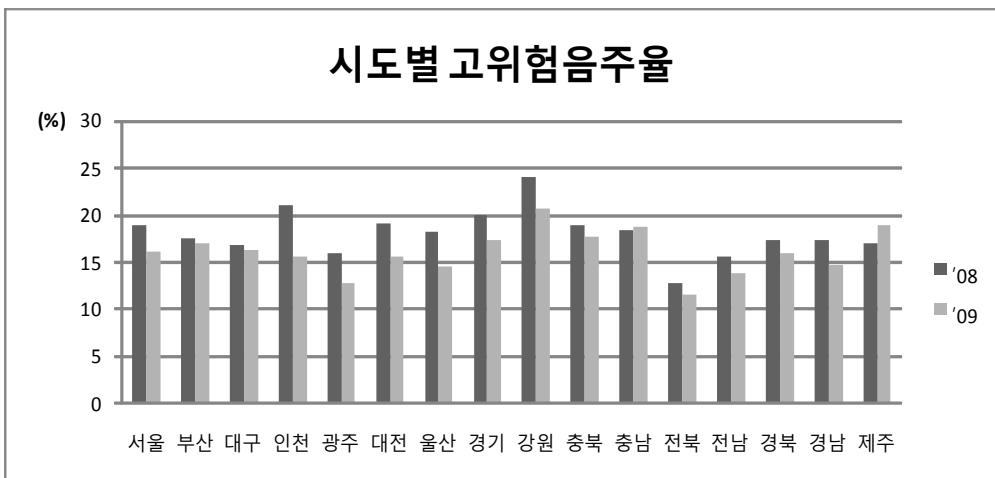

3장 청소년건강행태온라인조사

1. 청소년 평생음주경험률 추이

구분	전체					남학생					여학생				
	'05	'06	'07	'08	'09	'05	'06	'07	'08	'09	'05	'06	'07	'08	'09
전체	54.1	59.7	58.6	58.0	56.1	53.0	59.9	59.6	59.6	57.8	55.4	59.3	57.5	56.1	54.1
학년															
중1	34.6	38.8	38.4	37.3	36.3	34.5	41.0	40.5	39.9	38.6	34.8	36.3	36.0	34.4	33.8
중2	43.3	46.2	44.8	46.9	44.0	41.7	46.5	44.4	48.6	45.2	45.0	45.8	45.2	45.1	42.6
중3	52.2	53.2	53.7	52.9	51.0	51.0	53.0	54.5	54.2	53.2	53.5	53.5	52.7	51.5	48.5
고1	68.6	68.1	65.6	64.9	62.3	66.7	66.9	67.8	66.4	64.3	70.7	69.5	63.2	63.2	60.0
고2	78.4	77.6	75.0	72.5	69.9	77.4	77.8	75.8	73.7	71.5	79.5	77.4	74.1	71.3	68.1
고3	-	81.4	79.9	76.5	73.8	-	81.9	80.7	78.6	74.8	-	80.8	79.0	74.2	72.7
학교급															
중학교	43.0	46.0	45.7	45.7	43.8	42.0	46.8	46.5	47.6	45.8	44.1	45.2	44.7	43.7	41.6
고등학교	73.4	75.6	73.2	71.0	68.6	71.9	75.4	74.5	72.6	70.1	75.0	75.8	71.7	69.3	66.9
일반계고	70.8	73.0	70.5	68.7	65.9	70.0	73.6	72.8	71.0	68.0	71.7	72.3	68.1	66.2	63.5
전문계고	80.1	82.3	80.2	77.8	77.0	76.8	79.8	78.9	76.9	76.3	83.9	85.3	81.8	76.8	77.9
지역															
서울	55.3	58.7	58.3	57.3	56.2	54.2	59.4	59.9	59.7	58.3	56.5	57.9	56.5	54.7	53.8
부산	52.6	57.9	56.5	58.4	53.7	50.6	57.4	55.7	59.5	55.2	54.9	58.5	57.5	57.0	52.0
대구	52.0	60.2	58.1	57.9	54.0	51.5	60.6	60.0	60.2	56.0	52.6	59.7	55.8	55.0	51.6
인천	52.1	58.9	58.8	57.7	55.8	51.6	60.7	59.5	58.7	57.9	52.7	56.8	58.1	56.7	53.6
광주	54.3	60.5	59.1	55.6	54.1	54.7	61.3	61.2	57.9	57.1	53.9	59.6	56.9	53.1	50.8
대전	52.4	58.2	57.5	58.4	57.9	48.9	58.1	58.1	59.6	59.0	56.2	58.4	56.8	57.1	56.8
울산	55.5	62.3	60.6	60.0	58.5	55.1	63.4	61.1	60.3	59.9	56.1	61.0	60.0	59.6	56.9
경기	56.1	60.3	60.3	58.5	56.4	54.6	60.3	60.8	60.8	57.9	57.8	60.2	59.7	56.1	54.8
강원	58.2	61.9	56.5	60.2	58.6	57.2	62.4	56.8	63.3	61.1	59.4	61.3	56.2	56.7	55.9
충북	52.7	59.1	59.2	59.6	58.3	53.4	59.2	62.1	60.3	60.4	51.9	59.1	55.9	58.7	55.9
충남	55.1	62.6	60.1	60.4	57.3	54.7	62.5	62.1	62.0	60.6	55.5	62.7	57.8	58.5	53.6
전북	52.7	59.9	57.9	57.4	57.1	50.2	59.2	59.2	58.6	57.9	55.3	60.7	56.4	56.1	56.1
전남	51.4	55.7	56.9	57.2	55.5	51.9	56.2	57.7	59.5	57.6	50.9	55.1	56.1	54.6	53.3
경북	54.7	62.5	60.2	56.8	56.6	53.7	61.8	60.3	56.8	57.5	56.0	63.3	60.2	56.8	55.4
경남	51.1	60.3	57.9	57.5	55.6	49.6	60.3	60.1	56.7	55.9	52.7	60.4	55.4	58.3	55.2
제주	45.0	54.4	47.6	52.0	50.2	45.5	55.5	46.8	54.2	52.9	44.4	53.1	48.5	49.6	47.2

지표 2-1	평생음주경험률
정 의	평생동안 1잔 이상 술을 마셔본 적이 있는 사람의 분율
분 자	평생동안 1잔 이상 술을 마셔본 적이 있는 사람의 수
분 모	조사대상자 전수
비 고	지표명변경:음주경험률('05년~'07년)→평생음주경험률('08년~)

자료원: 제5차 청소년건강행태온라인조사 통계, 질병관리본부, 2009.

청소년의 평생 음주 경험률 추이

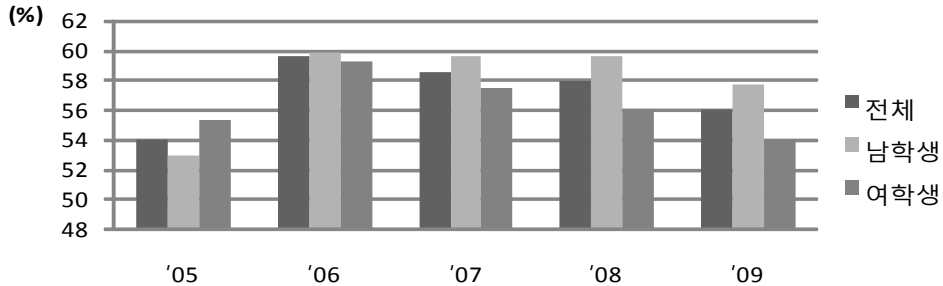

연령별 청소년의 평생음주 경험률(남학생)

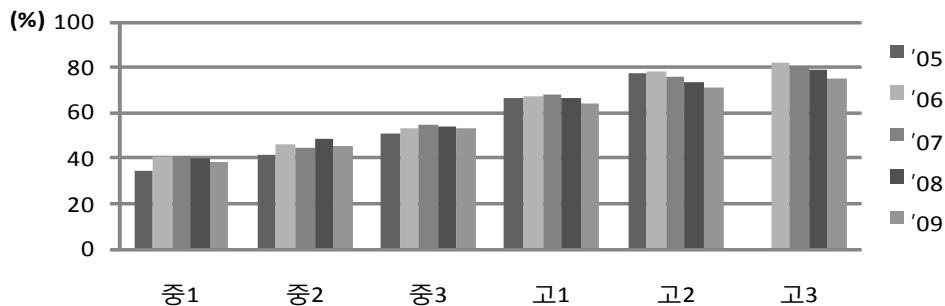

연령별 청소년의 평생음주 경험률(여학생)

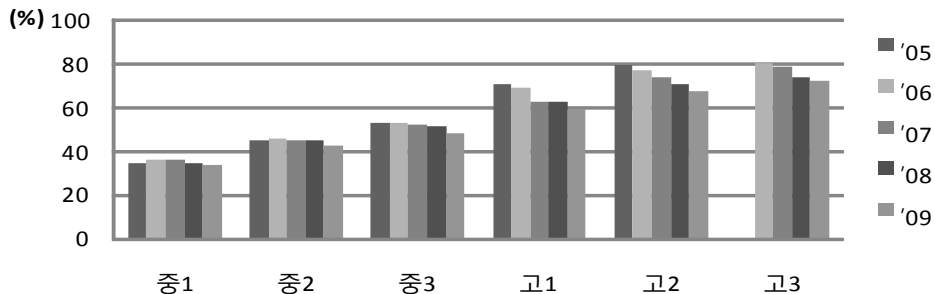

2. 청소년 현재음주율

가. 청소년 현재음주율

구분	전체		남학생		여학생	
	분석대상자수	%	분석대상자수	%	분석대상자수	%
전체	75,066	21.1	39,612	23.7	35,454	18.2
학년						
중1	12,714	9.5	6,933	9.6	5,781	9.4
중2	12,868	13.4	6,965	13.8	5,903	12.9
중3	12,827	16.8	7,035	18.8	5,792	14.5
고1	12,477	24.6	6,890	27.9	5,587	20.8
고2	12,427	31.1	6,104	36.9	6,323	24.7
고3	11,753	31.8	5,685	36.1	6,068	27.1
학교급						
중학교	38,409	13.3	20,933	14.2	17,476	12.3
고등학교	36,657	29.1	18,679	33.5	17,978	24.2
일반계고	27,380	25.0	14,278	30.0	13,102	19.5
전문계고	9,277	41.8	4,401	44.0	4,876	39.2
지역						
서울	8,207	21.6	4,224	24.6	3,983	18.2
부산	5,468	20.3	2,748	23.0	2,720	17.2
대구	5,063	19.7	2,682	22.7	2,381	16.2
인천	5,126	21.1	2,792	24.1	2,334	17.9
광주	4,110	18.2	2,253	21.1	1,857	15.1
대전	3,948	21.6	2,230	23.2	1,718	19.8
울산	3,635	22.3	2,098	24.2	1,537	20.0
경기	9,430	21.1	5,071	23.7	4,359	18.2
강원	3,553	22.1	1,885	25.1	1,668	18.9
충북	3,636	23.1	2,008	26.0	1,628	19.8
충남	3,852	21.9	1,963	25.6	1,889	17.8
전북	3,799	20.3	1,983	23.0	1,816	17.3
전남	3,381	19.9	1,734	21.8	1,647	17.7
경북	4,589	20.0	2,182	20.7	2,407	19.1
경남	4,933	23.3	2,426	25.8	2,507	20.4
제주	2,336	18.5	1,333	20.2	1,003	16.6

지표 2-2	현재음주율
정의	최근 30일 동안 1잔 이상 술을 마신 적이 있는 사람의 비율
분자	최근30일동안1잔이상술을마신적이있는사람의수(57번문항②+...+⑦)
분모	조사대상자전수(55번문항①+②)

자료원: 제5차 청소년건강행태온라인조사 통계, 질병관리본부, 2009.

나. 청소년 현재음주율 추이

구분	전체				남학생				여학생						
	'05	'06	'07	'08	'09	'05	'06	'07	'08	'09	'05	'06	'07	'08	'09
전체	27.0	28.6	27.8	24.5	21.1	27.0	30.5	29.6	26.1	23.7	26.9	26.5	25.7	22.6	18.2
학년															
중1	13.7	14.3	13.9	10.7	9.5	12.9	14.5	14.3	10.7	9.6	14.6	14.1	13.3	10.8	9.4
중2	17.9	17.9	18.2	14.9	13.4	16.5	17.8	17.4	14.9	13.8	19.4	18.1	19.1	14.8	12.9
중3	23.6	22.2	23.2	19.6	16.8	23.9	23.5	24.1	20.6	18.8	23.1	20.8	22.2	18.4	14.5
고1	37.3	35.0	33.1	30.1	24.6	38.2	36.6	36.0	32.7	27.9	36.3	33.2	29.9	27.2	20.8
고2	47.2	44.1	40.8	36.6	31.1	49.0	47.5	44.8	38.9	36.9	45.2	40.4	36.3	34.0	24.7
고3	-	43.6	41.5	37.3	31.8	-	49.6	45.9	41.8	36.1	-	37.0	36.6	32.2	27.1
학교급															
중학교	18.2	18.2	18.5	15.1	13.3	17.5	18.6	18.7	15.4	14.2	18.9	17.7	18.3	14.7	12.3
고등학교	42.2	40.8	38.2	34.5	29.1	43.4	44.4	41.9	37.5	33.5	40.7	36.8	34.0	31.0	24.2
일반계고	37.1	35.2	33.2	30.3	25.0	39.4	40.2	38.1	34.4	30.0	34.6	29.7	27.8	25.8	19.5
전문계고	55.3	55.6	51.9	46.7	41.8	53.9	55.3	52.2	46.5	44.0	56.9	56.0	51.6	47.0	39.2
지역															
서울	27.8	28.6	27.0	24.2	21.6	27.4	30.8	28.2	26.2	24.6	28.3	26.1	25.7	22.1	18.2
부산	25.7	27.7	27.7	24.0	20.3	25.7	29.0	27.8	24.5	23.0	25.8	26.2	27.7	23.5	17.2
대구	24.6	27.3	26.6	24.2	19.7	25.2	29.1	27.9	26.0	22.7	23.9	25.0	24.9	21.9	16.2
인천	25.4	29.7	27.3	24.6	21.1	26.5	32.4	28.6	25.7	24.1	24.1	26.8	25.9	23.4	17.9
광주	25.2	27.8	24.9	20.9	18.2	26.9	29.9	27.3	22.7	21.1	23.3	25.5	22.2	18.9	15.1
대전	26.7	26.6	26.7	24.2	21.6	25.9	28.6	29.1	25.2	23.2	27.5	24.4	23.9	23.1	19.8
울산	25.7	29.0	29.8	25.9	22.3	26.2	30.9	30.7	26.1	24.2	25.0	26.7	28.6	25.8	20.0
경기	28.8	28.8	29.4	24.9	21.1	28.1	30.8	31.4	27.0	23.7	29.5	26.7	27.2	22.7	18.2
강원	29.8	31.8	28.3	25.9	22.1	29.8	32.7	30.5	29.7	25.1	29.8	30.7	25.8	21.6	18.9
충북	26.2	27.3	29.7	25.9	23.1	27.6	29.6	34.5	27.9	26.0	24.5	24.8	24.3	23.7	19.8
충남	30.2	33.6	31.1	27.4	21.9	30.0	36.7	34.5	28.8	25.6	30.5	30.0	27.2	25.8	17.8
전북	24.4	28.1	25.1	23.8	20.3	24.1	28.0	26.0	25.3	23.0	24.7	28.2	24.1	22.1	17.3
전남	26.5	25.8	26.8	23.3	19.9	28.1	27.5	29.9	24.7	21.8	24.6	24.0	23.4	21.7	17.7
경북	27.0	28.5	28.1	23.9	20.0	28.4	29.9	30.2	24.0	20.7	25.2	26.7	25.4	23.7	19.1
경남	24.4	29.5	27.4	24.4	23.3	24.5	31.0	30.4	26.2	25.8	24.3	27.8	24.0	22.2	20.4
제주	21.9	23.8	19.9	21.5	18.5	22.6	23.7	19.5	21.7	20.2	21.1	24.0	20.4	21.2	16.6

지표 2-2	현재음주율
정의	최근 30일 동안 1잔 이상 술을 마신 적이 있는 사람의 비율
분자	최근 30일 동안 1잔 이상 술을 마신 적이 있는 사람의 수
분모	조사대상자 전수

자료원: 제5차 청소년건강행태온라인조사 통계, 질병관리본부, 2009.

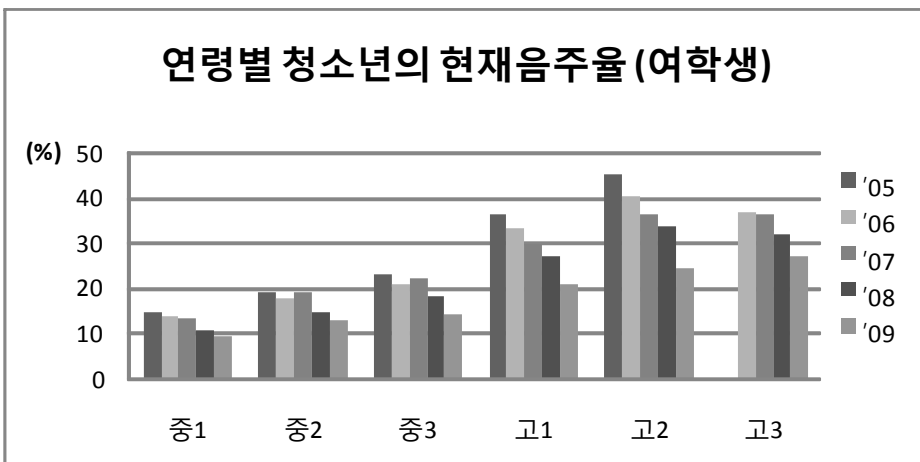
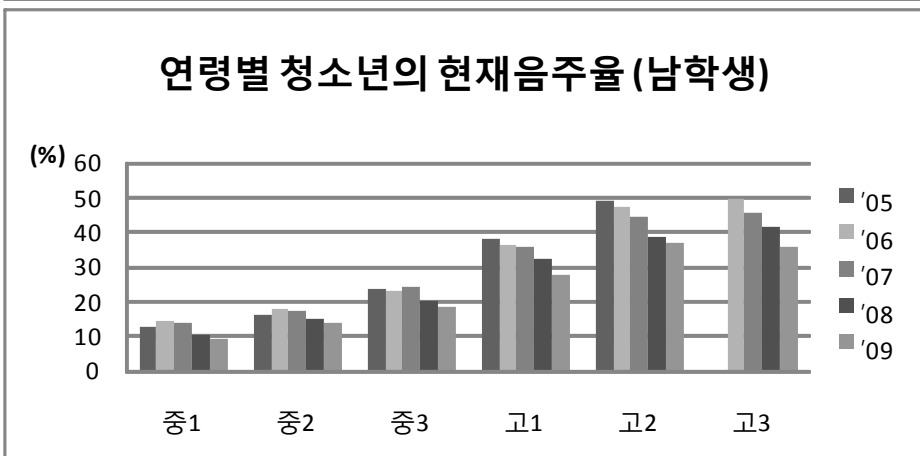
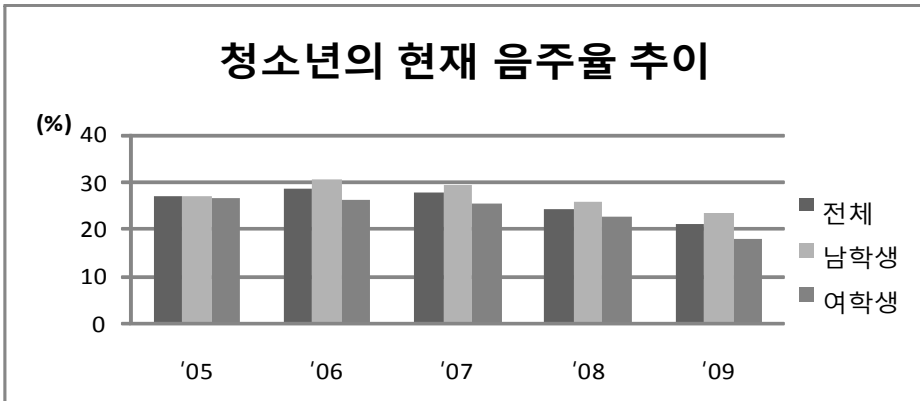

3. 중학교 입학 전 음주경험률

가. 중학교 입학 전 음주경험률

구분	전체		남학생		여학생	
	분석대상자수	%	분석대상자수	%	분석대상자수	%
전체	74,981	16.6	39,550	18.2	35,431	14.6
학년						
중1	12,698	27.8	6,920	30.0	5,778	25.5
중2	12,846	21.3	6,951	22.4	5,895	20.1
중3	12,809	16.0	7,021	18.3	5,788	13.3
고1	12,456	12.2	6,875	14.7	5,581	9.5
고2	12,419	11.4	6,098	12.8	6,321	9.9
고3	11,753	10.3	5,685	11.2	6,068	9.4
학교급						
중학교	38,353	21.7	20,892	23.5	17,461	19.6
고등학교	36,628	11.4	18,658	12.9	17,970	9.6
일반계고	27,358	10.9	14,263	12.9	13,095	8.7
전문계고	9,270	12.7	4,395	13.1	4,875	12.3
지역						
서울	8,192	17.4	4,213	19.4	3,979	15.3
부산	5,460	14.5	2,742	16.4	2,718	12.3
대구	5,056	16.3	2,676	17.4	2,380	15.0
인천	5,121	17.3	2,788	19.1	2,333	15.2
광주	4,106	16.4	2,250	19.2	1,856	13.4
대전	3,940	18.7	2,225	19.9	1,715	17.2
울산	3,634	16.6	2,097	17.7	1,537	15.2
경기	9,424	17.0	5,066	18.5	4,358	15.4
강원	3,550	14.8	1,882	18.1	1,668	11.1
충북	3,635	16.4	2,007	18.1	1,628	14.6
충남	3,846	17.7	1,960	19.7	1,886	15.6
전북	3,797	17.3	1,982	19.1	1,815	15.3
전남	3,376	15.1	1,729	16.6	1,647	13.5
경북	4,583	15.2	2,180	16.7	2,403	13.3
경남	4,927	14.9	2,422	16.2	2,505	13.5
제주	2,334	15.4	1,331	17.8	1,003	12.7

지표 2-3	중학교 입학 전 음주경험률
정의	중학교 입학하기 이전에 1잔 이상 술을 마셔본 적이 있는 사람의 비율
분자	중학교입학하기이전에1잔이상술을마셔본적이있는사람의수 (56번문항①+...+⑦)
분모	조사대상자전수(55번문항①+②)
비고	129번 문항(학년) 간 논리적 오류 결측처리 후 결과 산출

자료원: 제5차 청소년건강행태온라인조사 통계, 질병관리본부, 2009.

나. 중학교 입학 전 음주경험률 추이

구분	전체					남학생					여학생				
	'05	'06	'07	'08	'09	'05	'06	'07	'08	'09	'05	'06	'07	'08	'09
전체	20.0	18.4	17.3	16.7	16.6	21.7	20.6	19.1	18.7	18.2	18.1	16.0	15.3	14.6	14.6
학년															
중1	28.7	29.7	27.9	27.6	27.8	30.0	32.4	30.4	30.8	30.0	27.3	26.5	25.1	24.1	25.5
중2	24.2	23.6	20.1	21.1	21.3	25.2	25.6	21.9	23.8	22.4	23.1	21.5	18.1	17.9	20.1
중3	18.4	18.9	17.2	16.2	16.0	20.6	20.8	19.0	18.5	18.3	15.9	16.9	15.2	13.6	13.3
고1	14.0	13.6	13.5	12.5	12.2	16.0	14.4	14.8	13.9	14.7	11.8	12.7	12.0	10.9	9.5
고2	12.8	11.7	12.7	11.2	11.4	15.1	14.2	14.4	11.3	12.8	10.4	8.9	10.8	11.2	9.9
고3	-	10.6	10.7	10.7	10.3	-	13.7	12.0	12.3	11.2	-	7.1	9.2	8.9	9.4
학교급															
중학교	24.0	24.1	21.7	21.6	21.7	25.5	26.3	23.7	24.3	23.5	22.3	21.6	19.4	18.6	19.6
고등학교	13.4	12.0	12.3	11.5	11.4	15.6	14.1	13.8	12.5	12.9	11.1	9.6	10.7	10.4	9.6
일반계고	12.7	11.0	11.2	10.9	10.9	15.3	13.3	13.1	12.4	12.9	9.9	8.6	9.1	9.3	8.7
전문계고	15.3	14.3	15.5	13.3	12.7	16.3	16.1	15.7	13.0	13.1	14.1	12.4	15.3	13.7	12.3
지역															
서울	20.7	17.5	17.7	16.3	17.4	23.2	20.1	19.9	18.7	19.4	18.0	14.7	15.3	13.8	15.3
부산	18.6	16.4	15.6	15.8	14.5	19.6	18.3	16.1	16.6	16.4	17.5	14.2	15.0	14.9	12.3
대구	17.8	18.2	17.5	16.3	16.3	19.3	20.5	20.5	18.3	17.4	16.1	15.3	13.7	14.0	15.0
인천	20.4	19.6	18.2	18.0	17.3	22.1	23.1	20.1	20.4	19.1	18.5	15.8	16.1	15.4	15.2
광주	21.3	20.4	18.9	16.1	16.4	23.0	24.1	20.3	19.1	19.2	19.5	16.6	17.3	12.9	13.4
대전	20.1	17.5	17.4	18.0	18.7	21.4	19.2	18.8	19.4	19.9	18.8	15.5	15.8	16.5	17.2
울산	18.7	16.9	16.8	15.9	16.6	20.3	17.6	19.7	16.8	17.7	16.8	16.1	13.2	14.8	15.2
경기	21.6	19.9	18.4	18.2	17.0	22.7	21.3	19.5	20.3	18.5	20.4	18.5	17.2	15.9	15.4
강원	21.2	18.0	14.2	15.9	14.8	23.6	21.1	15.5	19.0	18.1	18.7	14.8	12.6	12.3	11.1
충북	19.0	17.1	14.9	17.6	16.4	21.6	19.0	16.9	19.6	18.1	16.2	14.9	12.5	15.5	14.6
충남	20.8	19.9	17.8	16.9	17.7	23.5	22.6	20.9	18.9	19.7	17.9	17.0	14.3	14.7	15.6
전북	21.4	18.5	16.8	16.4	17.3	23.4	20.8	18.7	18.9	19.1	19.2	15.9	14.7	13.7	15.3
전남	16.4	14.4	14.5	14.7	15.1	18.7	16.2	15.6	16.7	16.6	13.9	12.5	13.2	12.5	13.5
경북	19.6	19.2	16.6	14.5	15.2	22.1	20.3	18.6	15.7	16.7	16.5	17.8	14.2	13.0	13.3
경남	17.4	18.9	17.6	15.9	14.9	17.9	22.1	20.3	16.6	16.2	16.9	15.1	14.5	15.1	13.5
제주	15.1	18.4	14.5	16.2	15.4	16.9	21.2	15.4	18.9	17.8	13.0	15.4	13.5	13.2	12.7

지표 2-3	중학교 입학 전 음주경험률
정의	중학교 입학하기 이전에 1잔 이상 술을 마셔본 적이 있는 사람의 비율
분자	중학교 입학하기 이전에 1잔 이상 술을 마셔본 적이 있는 사람의 수
분모	조사대상자 전수
비고	학년문항 간 논리적 오류 결측처리 후 결과 산출

자료원: 제5차 청소년건강행태온라인조사 통계, 질병관리본부, 2009.

중학교 입학 전 음주 경험률

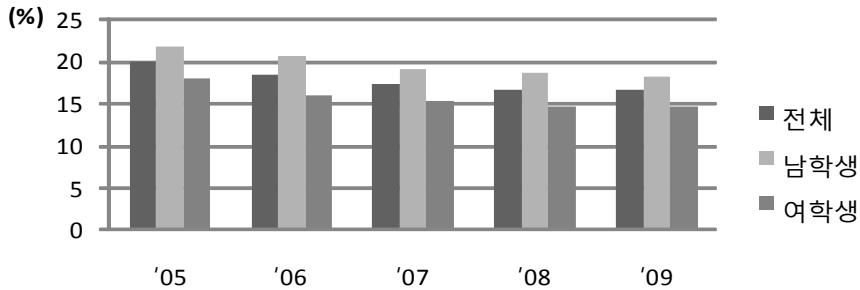

연령별 중학교 입학 전 음주 경험률(남학생)

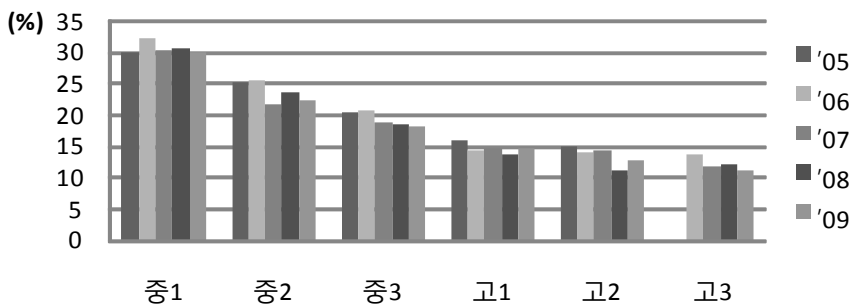

연령별 중학교 입학 전 음주 경험률(여학생)

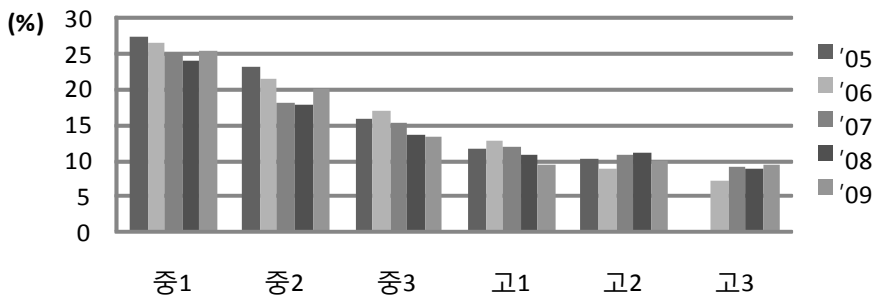

4. 청소년의 처음 음주경험연령 추이

가. 처음 음주경험연령

구분	전체		남학생		여학생	
	분석대상자수	세	분석대상자수	세	분석대상자수	세
전체	42,480	13.2	22,883	13.1	19,597	13.4
학년						
중1	4,709	10.8	2,737	10.6	1,972	11.0
중2	5,719	11.8	3,204	11.7	2,515	11.9
중3	6,621	12.7	3,758	12.5	2,863	12.9
고1	7,815	13.5	4,400	13.3	3,415	13.7
고2	8,848	14.1	4,446	14.0	4,402	14.2
고3	8,768	14.6	4,338	14.5	4,430	14.6
학교급						
중학교	17,049	11.9	9,699	11.7	7,350	12.0
고등학교	25,431	14.1	13,184	14.0	12,247	14.2
일반계고	18,300	14.1	9,792	13.9	8,508	14.3
전문계고	7,131	14.0	3,392	14.0	3,739	14.1
지역						
서울	4,612	13.1	2,475	13.0	2,137	13.3
부산	2,931	13.4	1,480	13.3	1,451	13.5
대구	2,705	13.2	1,469	13.1	1,236	13.4
인천	2,868	13.1	1,597	13.0	1,271	13.3
광주	2,181	13.1	1,235	12.9	946	13.3
대전	2,292	12.9	1,293	12.8	999	13.1
울산	2,118	13.3	1,233	13.3	885	13.3
경기	5,365	13.2	2,943	13.0	2,422	13.3
강원	2,172	13.4	1,181	13.2	991	13.7
충북	2,221	13.2	1,253	13.1	968	13.4
충남	2,252	13.2	1,196	13.2	1,056	13.3
전북	2,269	13.2	1,225	13.1	1,044	13.4
전남	1,930	13.3	1,003	13.1	927	13.4
경북	2,641	13.4	1,230	13.3	1,411	13.5
경남	2,791	13.2	1,380	13.1	1,411	13.4
제주	1,132	13.1	690	13.0	442	13.4

지표 2-4	처음 음주 경험 연령
정의	처음으로 1잔 이상 술을 마신 연령의 평균
분자	처음으로 1잔 이상 술을 마신 연령의 합
분모	평생음주경험자수(55번문항②)
비고	•지표명변경: 음주시작연령('05년)→음주경험시작연령('06년,'07년)→처음음주경험연령('08년~)
	•학년을 연령으로 환산하여 계산
	•129번 문항(학년) 간 논리적오류 결측처리 후 결과산출

자료원: 제5차 청소년건강행태온라인조사 통계, 질병관리본부, 2009.

나. 처음 음주경험연령 추이

구분	전체				남학생				여학생						
	'05	'06	'07	'08	'09	'05	'06	'07	'08	'09	'05	'06	'07	'08	'09
전체	128	131	132	132	132	126	130	131	131	131	130	133	133	134	134
학년															
중1	106	107	109	109	108	103	106	108	107	106	110	109	112	111	110
중2	116	117	119	119	118	113	114	116	116	117	120	120	122	122	119
중3	126	126	128	128	127	123	124	126	126	125	128	129	129	130	129
고1	136	136	136	137	135	135	136	135	136	135	137	137	137	138	137
고2	140	141	140	142	141	139	140	139	141	140	141	142	141	142	142
고3	-	145	144	145	146	-	144	144	144	145	-	146	144	145	146
학교급															
중학교	117	118	120	119	119	114	115	117	117	117	120	121	122	122	120
고등학교	138	141	140	141	141	137	140	140	141	140	139	142	141	142	142
일반계고	138	142	141	141	141	137	141	140	141	139	140	143	142	143	143
전문계고	137	139	138	140	140	137	139	138	140	140	137	139	138	139	141
지역															
서울	127	132	131	132	131	124	131	129	131	130	130	134	133	134	133
부산	129	133	134	134	134	127	132	133	133	133	130	134	134	135	135
대구	129	132	131	133	132	128	130	129	132	131	131	134	134	135	134
인천	127	130	132	131	131	125	128	131	129	130	129	133	133	134	133
광주	127	130	131	132	131	125	127	130	130	129	130	132	132	135	133
대전	127	131	131	131	129	125	130	130	130	128	129	132	132	132	131
울산	130	134	134	134	133	129	133	131	132	133	131	134	137	136	133
경기	127	130	131	131	132	125	129	130	130	130	129	131	132	133	133
강원	127	132	135	133	134	126	130	135	131	132	129	134	136	135	137
충북	127	132	134	131	132	125	130	133	131	131	130	134	136	132	134
충남	126	130	131	132	132	124	128	129	131	132	128	133	134	133	133
전북	126	132	132	133	132	123	130	131	131	131	129	133	134	135	134
전남	130	136	135	134	133	128	134	134	134	131	132	138	135	135	134
경북	129	132	133	134	134	127	131	131	132	133	132	133	135	136	135
경남	130	131	132	133	132	129	128	130	131	131	131	134	133	134	134
제주	129	129	132	131	131	127	128	129	130	130	132	130	134	132	134

지표 2-4	처음 음주 경험 연령
정의	처음으로 1잔 이상 술을 마신 연령의 평균
분자	처음으로 1잔 이상 술을 마신 연령의 합
분모	평생 음주 경험자 수
비고	<ul style="list-style-type: none"> •지표명 변경: 음주시작연령('05년)→음주경험시작연령('06년,'07년) →처음음주경험연령('08년~) •학년을 연령으로 환산하여 계산 •학년 문항 간 논리적오류 결측처리 후 결과산출

자료원: 제5차 청소년건강행태온라인조사 통계, 질병관리본부, 2009.

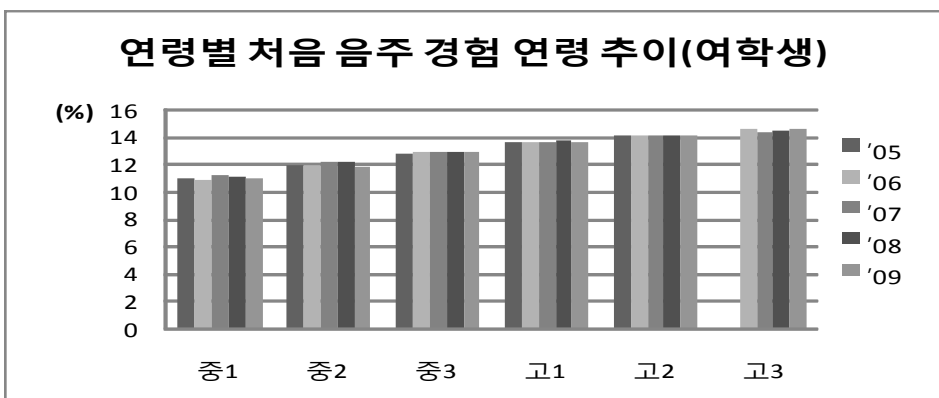
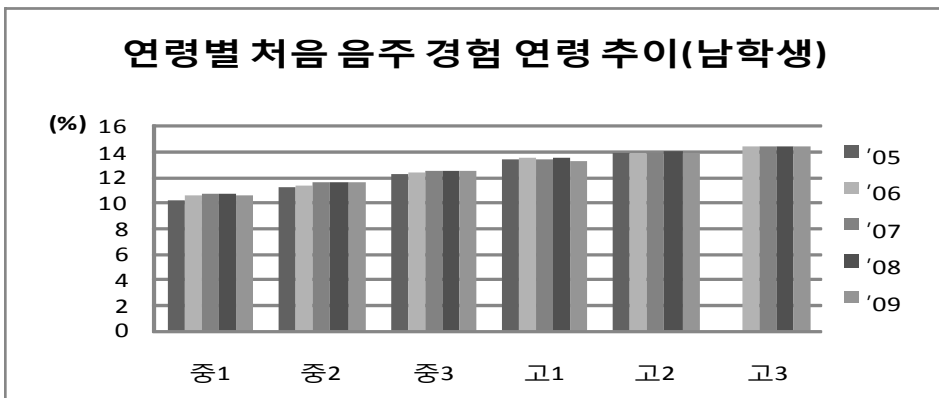
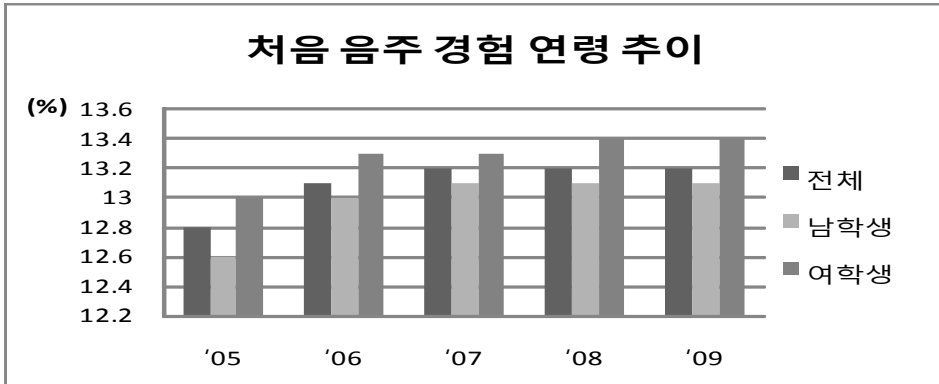

5. 청소년의 고위험음주율(현재음주자)

가. 청소년의 고위험음주율(현재음주자)

구분	전체		남학생		여학생	
	분석대상자수	%	분석대상자수	%	분석대상자수	%
전체	15,984	33.0	9,261	33.7	6,723	32.0
학년						
중1	1,205	8.5	685	7.3	520	9.9
중2	1,705	17.7	968	14.5	737	21.6
중3	2,178	23.0	1,306	21.4	872	25.4
고1	3,160	34.0	1,920	34.5	1,240	33.1
고2	3,920	39.2	2,261	41.5	1,659	35.3
고3	3,816	46.1	2,121	46.9	1,695	44.9
학교급						
중학교	5,088	17.8	2,959	16.0	2,129	20.2
고등학교	10,896	40.1	6,302	41.3	4,594	38.2
일반계고	7,063	37.3	4,303	38.7	2,760	34.9
전문계고	3,833	45.3	1,999	46.6	1,834	43.4
지역						
서울	1,784	30.8	1,050	31.0	734	30.4
부산	1,088	32.4	615	31.1	473	34.4
대구	970	34.5	585	34.8	385	34.1
인천	1,090	33.6	655	36.5	435	29.3
광주	665	28.3	394	28.5	271	28.0
대전	844	33.5	488	34.7	356	32.0
울산	793	37.6	493	36.7	300	38.8
경기	2,046	33.1	1,227	35.4	819	29.9
강원	817	41.4	480	43.8	337	37.7
충북	910	34.1	554	33.0	356	35.7
충남	845	30.2	499	32.4	346	26.6
전북	865	33.4	507	32.7	358	34.4
전남	715	38.9	381	40.8	334	36.4
경북	985	29.1	51	27.2	534	31.6
경남	1,163	35.3	631	34.0	532	37.2
제주	404	28.0	251	28.4	153	27.3

지표 2-5	고위험음주율(현재음주자)
정 의	현재음주자 중에서 최근 30일 동안 1회 평균음주량이 과량인 사람의 분율 (남자: 소주1병 이상 음주자, 여자: 소주5잔 이상 음주자)
분 자	현재음주자 중에서 최근 30일 동안 1회 평균음주량이 과량인 사람의 수 (78번문항①이면서58번문항④+⑤, 78번문항②이면서58번문항③+④+⑤)
분 모	현재음주자수(57번문항②+...+⑦)

자료원: 제5차 청소년건강행태온라인조사 통계, 질병관리본부, 2009.

나. 청소년의 고위험음주율 추이(현재음주자)

구분	전체					남학생					여학생				
	'05	'06	'07	'08	'09	'05	'06	'07	'08	'09	'05	'06	'07	'08	'09
전체	29.7	33.1	31.5	31.2	33.0	28.1	32.5	30.7	30.9	33.7	31.5	33.8	32.5	31.6	32.0
학년															
중1	8.6	9.5	8.2	8.9	8.5	9.1	8.8	5.3	6.3	7.3	8.1	10.3	11.8	11.7	9.9
중2	17.1	14.9	15.0	15.0	17.7	13.3	11.7	12.4	11.5	14.5	20.5	18.3	17.8	18.9	21.6
중3	24.6	25.0	22.8	21.9	23.0	19.7	23.7	20.0	19.3	21.4	30.1	26.5	26.3	25.3	25.4
고1	33.5	35.0	32.3	31.5	34.0	31.3	33.3	30.8	30.6	34.5	36.1	37.1	34.4	32.9	33.1
고2	42.3	41.3	40.1	37.7	39.2	41.7	39.3	39.9	39.1	41.5	43.1	44.0	40.4	36.0	35.3
고3	-	44.7	45.4	44.7	46.1	-	45.8	45.9	45.3	46.9	-	43.0	44.7	44.0	44.9
학교급															
중학교	17.9	17.7	16.6	16.5	17.8	15.0	16.1	13.9	13.8	16.0	20.8	19.5	19.8	19.8	20.2
고등학교	38.3	40.7	39.5	38.1	40.1	37.0	40.0	39.2	38.5	41.3	40.0	41.5	40.0	37.5	38.2
일반계고	35.0	36.6	36.1	34.6	37.3	34.4	36.6	35.7	35.6	38.7	35.7	36.6	36.7	33.2	34.9
전문계고	44.2	47.3	45.4	44.6	45.3	41.9	46.2	45.8	44.4	46.6	46.8	48.5	45.0	44.9	43.4
지역															
서울	28.9	31.3	30.2	31.0	30.8	28.0	30.1	30.3	31.1	31.0	29.8	32.8	30.0	30.9	30.4
부산	28.3	31.1	31.1	29.1	32.4	27.0	28.9	27.7	29.2	31.1	29.7	33.9	35.1	28.9	34.4
대구	32.4	31.0	30.2	32.7	34.5	32.0	30.8	27.5	31.0	34.8	33.0	31.2	34.1	35.1	34.1
인천	28.4	31.3	28.8	32.2	33.6	25.9	30.3	26.8	32.2	36.5	31.2	32.6	31.2	32.2	29.3
광주	22.3	29.9	27.1	26.8	28.3	22.5	29.4	27.4	26.9	28.5	22.0	30.4	26.8	26.7	28.0
대전	28.8	32.8	31.3	31.3	33.5	28.4	32.4	31.4	31.0	34.7	29.2	33.4	31.2	31.6	32.0
울산	29.6	33.1	33.6	31.1	37.6	29.8	32.8	31.3	30.1	36.7	29.3	33.4	36.6	32.4	38.8
경기	30.7	33.4	29.2	30.5	33.1	28.2	33.3	29.0	30.2	35.4	33.4	33.4	29.4	31.0	29.9
강원	38.0	41.1	39.7	35.6	41.4	31.2	38.7	41.3	37.1	43.8	45.3	43.9	37.6	33.4	37.7
충북	30.1	30.8	33.1	32.2	34.1	30.9	28.8	31.7	33.1	33.0	29.3	33.3	35.4	31.1	35.7
충남	30.2	37.5	36.5	33.4	30.2	27.7	34.8	37.9	34.6	32.4	32.9	41.1	34.4	31.8	26.6
전북	26.5	32.6	30.8	26.9	33.4	23.4	34.5	31.5	24.1	32.7	29.5	30.5	29.9	30.4	34.4
전남	30.7	33.4	32.7	35.4	38.9	33.1	35.6	33.6	35.9	40.8	27.7	30.7	31.4	34.8	36.4
경북	30.3	38.1	36.7	34.7	29.1	29.2	39.1	34.5	31.3	27.2	31.7	36.7	39.9	38.8	31.6
경남	29.2	35.3	36.4	30.7	35.3	25.4	35.2	33.0	30.6	34.0	33.5	35.5	41.3	30.9	37.2
제주	26.8	29.4	30.4	27.5	28.0	26.7	28.0	28.6	26.9	28.4	27.0	30.9	32.4	28.2	27.3

지표 2-5	고위험음주율(현재음주자)
정 의	현재음주자 중에서 최근 30일 동안 1회 평균음주량이 과량인 사람의 분율 (남자: 소주1병 이상 음주자, 여자: 소주5잔 이상 음주자)
분 자	현재 음주자 중에서 최근 30일 동안 1회 평균 음주량이 과량인 사람의 수
분 모	현재 음주자 수

자료원: 제5차 청소년건강행태온라인조사 통계, 질병관리본부, 2009.

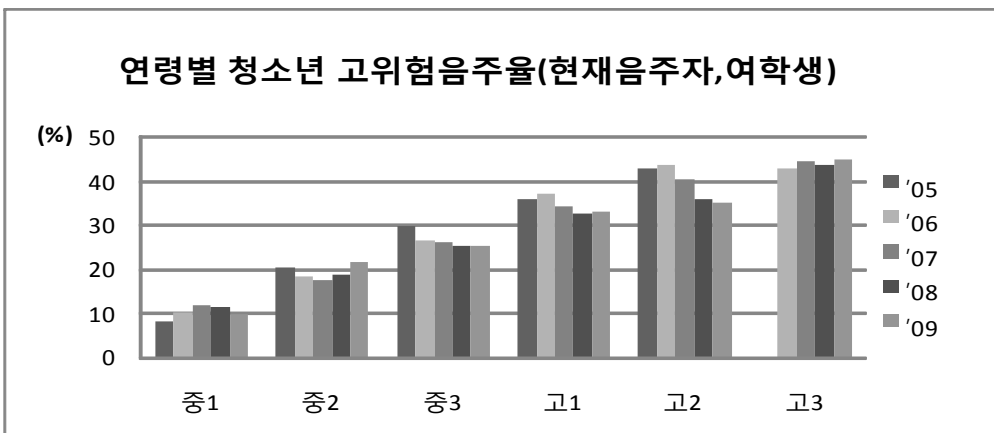
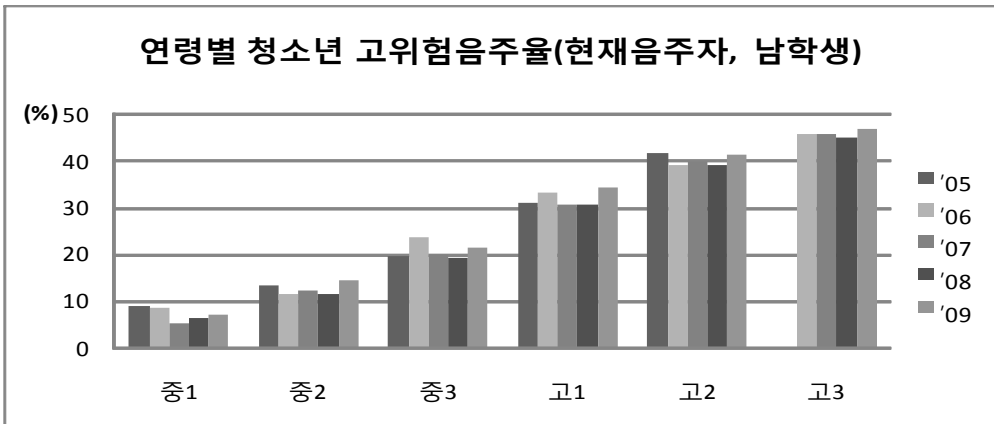
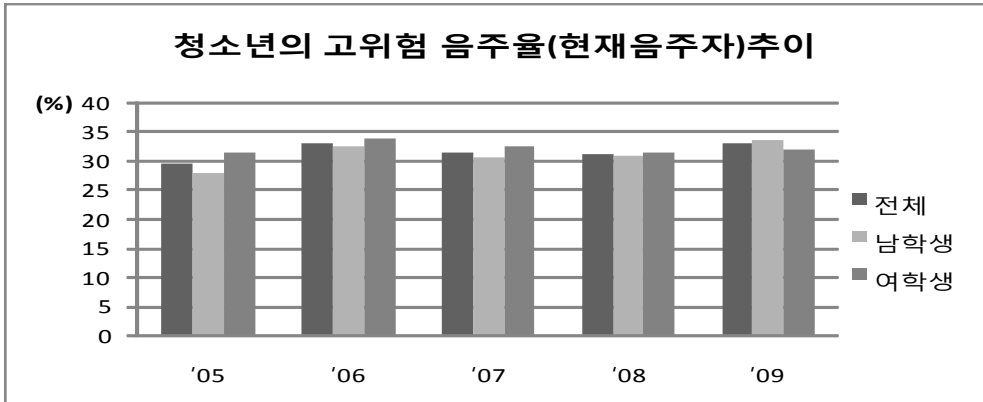

6. 청소년의 위험음주율(현재음주자)

가. 청소년의 위험음주율(현재음주자)

구분	전체		남학생		여학생	
	분석대상자수	%	분석대상자수	%	분석대상자수	%
전체	15,984	47.4	9,261	44.6	6,723	51.4
학년						
중1	1,205	15.4	685	9.4	520	22.4
중2	1,705	30.2	968	22.4	737	39.7
중3	2,178	36.8	1,306	32.6	872	42.9
고1	3,160	50.7	1,920	46.4	1,240	57.3
고2	3,920	54.9	2,261	54.0	1,659	56.3
고3	3,816	60.6	2,121	58.8	1,695	63.3
학교급						
중학교	5,088	29.6	2,959	24.1	2,129	36.6
고등학교	10,896	55.7	6,302	53.5	4,594	59.1
일반계고	7,063	52.9	4,303	50.7	2,760	56.6
전문계고	3,833	60.9	1,999	59.2	1,834	63.2
지역						
서울	1,784	44.7	1,050	42.3	734	48.4
부산	1,088	47.5	615	44.0	473	53.1
대구	970	49.2	585	45.5	385	55.4
인천	1,090	47.7	655	47.3	435	48.4
광주	665	41.6	394	38.2	271	46.7
대전	844	47.6	488	43.3	356	53.2
울산	793	50.3	493	48.2	300	53.2
경기	2,046	47.3	1,227	45.5	819	49.7
강원	817	56.7	480	54.6	337	59.8
충북	910	49.8	554	45.1	56	56.9
충남	845	44.3	499	43.8	346	45.1
전북	865	47.0	507	40.4	358	56.7
전남	715	51.6	381	50.5	334	53.1
경북	985	44.6	451	39.9	534	50.6
경남	1,163	50.9	631	46.1	532	58.0
제주	404	46.0	251	43.3	153	49.5

지표 2-6	위험음주율(현재음주자)
정의	현재음주자 중에서 최근 30일 동안 1회 평균음주량이 과량인 사람의 비율 (남자: 소주1병 이상 음주자, 여자: 소주5잔 이상 음주자)
분자	현재음주자 중에서 최근 30일 동안 1회 평균음주량이 중등도 이상인 사람의 수 (78번문항①이면서58번문항③+④+⑤, 78번문항②이면서58번문항②+...+⑤)
분모	현재음주자수(57번문항②+...+⑦)

자료원: 제5차 청소년건강행태온라인조사 통계, 질병관리본부, 2009.

나. 청소년의 위험 음주를 추이(현재음주자)

구분	전체					남학생					여학생				
	'05	'06	'07	'08	'09	'05	'06	'07	'08	'09	'05	'06	'07	'08	'09
전체	44.2	47.3	46.0	44.6	47.4	37.9	42.3	42.2	41.0	44.6	51.2	53.6	51.0	49.2	51.4
학년															
중1	16.4	16.7	15.2	16.8	15.4	11.6	12.4	8.3	9.9	9.4	21.0	21.5	23.6	24.4	22.4
중2	30.1	27.4	27.0	24.0	30.2	18.9	17.8	19.8	17.6	22.4	40.3	37.5	34.5	31.4	39.7
중3	37.5	38.3	36.9	34.1	36.8	28.5	30.7	29.6	27.5	32.6	47.8	47.4	45.8	42.6	42.9
고1	50.9	50.6	48.6	47.3	50.7	44.4	44.0	44.1	43.4	46.4	58.6	58.5	54.6	52.5	57.3
고2	58.3	56.9	55.5	52.9	54.9	53.3	51.4	52.4	50.2	54.0	64.3	64.1	59.8	56.3	56.3
고3	-	60.3	62.1	58.4	60.6	-	57.7	60.8	56.6	58.8	-	64.0	64.1	61.0	63.3
학교급															
중학교	29.5	29.1	28.3	26.7	29.6	21.1	21.9	21.2	20.3	24.1	38.0	37.3	36.5	34.4	36.6
고등학교	55.0	56.3	55.6	52.9	55.7	49.3	51.6	52.7	50.2	53.5	61.8	62.4	59.6	56.6	59.1
일반계고	51.1	51.9	51.7	49.0	52.9	45.4	47.9	49.0	47.1	50.7	58.2	57.8	55.8	51.7	56.6
전문계고	61.8	63.3	62.4	60.4	60.9	56.7	58.4	59.9	56.6	59.2	67.4	68.8	65.4	64.8	63.2
지역															
서울	44.3	46.8	44.9	43.9	44.7	38.0	40.5	41.8	40.4	42.3	50.8	54.5	48.7	48.7	48.4
부산	41.0	45.9	46.0	42.4	47.5	36.0	38.8	39.4	37.9	44.0	46.8	54.7	53.9	48.0	53.1
대구	48.5	44.1	44.9	46.2	49.2	42.7	41.1	39.3	40.8	45.5	56.3	48.4	52.7	54.1	55.4
인천	42.7	45.6	43.2	44.9	47.7	36.8	39.3	38.4	41.4	47.3	49.5	53.5	49.0	49.1	48.4
광주	36.4	43.7	41.9	41.0	41.6	31.4	39.4	39.3	38.6	38.2	42.5	49.0	45.4	44.1	46.7
대전	43.7	47.8	46.4	43.2	47.6	37.5	42.8	41.6	40.9	43.3	50.1	54.4	53.0	46.1	53.2
울산	45.7	47.5	47.7	45.7	50.3	42.6	43.7	42.1	40.8	48.2	49.6	52.8	55.0	51.6	53.2
경기	44.7	45.8	44.0	43.2	47.3	37.6	41.0	40.5	40.2	45.5	52.2	51.7	48.4	47.0	49.7
강원	51.9	55.1	53.4	49.9	56.7	43.4	50.7	52.9	49.5	54.6	61.0	60.1	54.0	50.4	59.8
충북	43.6	46.0	48.5	45.6	49.8	40.6	41.4	44.8	44.9	45.1	47.4	51.9	54.5	46.5	56.9
충남	43.3	50.4	48.7	48.7	44.3	34.9	45.0	48.5	45.6	43.8	52.4	57.6	49.0	52.6	45.1
전북	41.1	47.9	46.0	41.0	47.0	33.6	46.0	42.7	36.4	40.4	48.5	50.0	50.0	46.9	56.7
전남	47.0	50.0	46.0	49.7	51.6	42.5	45.0	43.3	45.6	50.5	52.7	56.3	49.9	54.9	53.1
경북	45.2	51.8	51.7	50.2	44.6	39.9	50.4	48.3	42.5	39.9	52.5	53.8	56.6	59.5	50.6
경남	43.8	51.0	49.8	43.9	50.9	35.0	44.9	43.0	40.5	46.1	53.4	58.5	60.0	48.6	58.0
제주	40.4	44.5	48.0	41.3	46.0	36.1	39.3	42.4	39.2	43.3	45.7	50.2	53.8	43.6	49.5

지표 2-6	위험음주율(현재음주자)
정 의	현재음주자중에서 최근 30일 동안 1회 평균 음주량이 중등도 이상인 사람의 비율 (남자: 소주5잔 이상 음주자, 여자: 소주3잔 이상 음주자)
분 자	현재음주자 중에서 최근 30일 동안 1회 평균 음주량이 중등도 이상인 사람의 수
분 모	현재음주자 수

자료원: 제5차 청소년건강행태온라인조사 통계, 질병관리본부, 2009.

청소년 위험 음주율(현재 음주자)추이

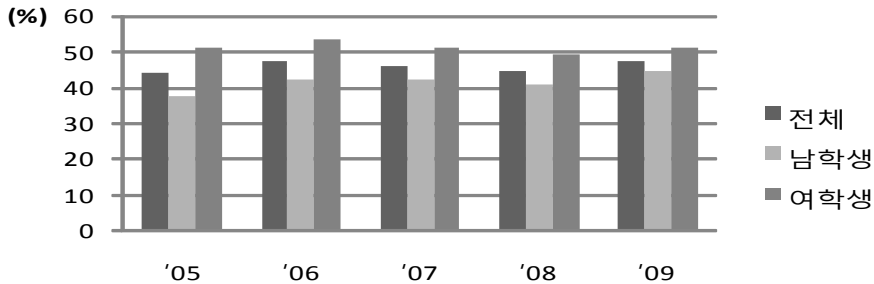

연령별 청소년 위험음주율(현재음주자, 남학생)

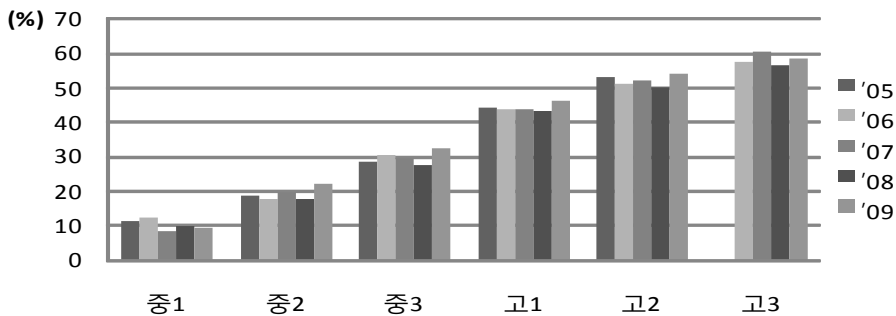

연령별 청소년 위험음주율(현재음주자, 여학생)

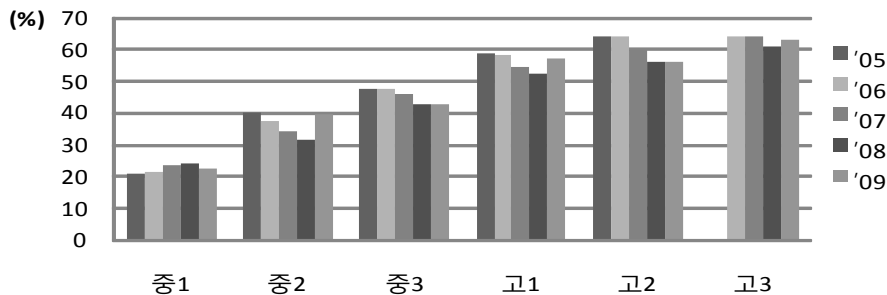

7. 청소년의 만취경험률(현재음주자)

가. 청소년의 만취경험률(현재음주자)

구분	전체		남학생		여학생	
	분석대상자수	%	분석대상자수	%	분석대상자수	%
전체	15,984	16.6	9,261	18.0	6,723	14.7
학년						
중1	1,205	12.5	685	14.2	520	10.5
중2	1,705	16.5	968	17.5	737	15.3
중3	2,178	17.2	1,306	18.6	872	15.0
고1	3,160	19.0	1,920	18.4	1,240	20.0
고2	3,920	17.4	2,261	19.9	1,659	13.3
고3	3,816	14.9	2,121	16.5	1,695	12.7
학교급						
중학교	5,088	15.9	2,959	17.3	2,129	14.0
고등학교	10,896	17.0	6,302	18.3	4,594	15.0
일반계고	7,063	16.2	4,303	17.7	2,760	13.6
전문계고	3,833	18.5	1,999	19.4	1,834	17.3
지역						
서울	1,784	14.5	1,050	16.8	734	11.1
부산	1,088	17.1	615	17.5	473	16.5
대구	970	16.5	585	16.1	385	17.3
인천	1,090	16.4	655	18.1	435	14.0
광주	665	17.2	394	20.7	271	12.0
대전	844	16.6	488	16.1	356	17.2
울산	793	17.4	493	17.3	300	17.4
경기	2,046	17.8	1,227	19.0	819	16.1
강원	817	19.6	480	20.4	337	18.5
충북	910	16.8	554	16.9	356	16.7
충남	845	16.4	499	17.1	346	15.3
전북	865	14.2	507	15.1	358	13.0
전남	715	16.9	381	19.7	334	13.0
경북	985	15.8	451	16.8	534	14.5
경남	1,163	17.5	631	20.9	532	12.6
제주	404	18.7	251	17.5	153	20.2

지표 2-7	만취경험률(현재음주자)
정 의	현재음주자 중에서 최근 30일 동안 1일 이상 정신을 잃거나 기억을 못할 정도로 술을 마신 적이 있는 사람의 비율
분 자	현재음주자 중에서 최근 30일 동안 1일 이상 정신을 잃거나 기억을 못할 정도로 술을 마신 적이 있는 사람의 수(59번문항②+③+④)
분 모	현재음주자수(57번문항②+...+⑦)
비 고	09년 설문문항 변경으로 '05년~'08년 결과와 '09년 결과는 연도비교 불가능

자료원: 제5차 청소년건강행태온라인조사 통계, 질병관리본부, 2009.

나. 청소년의 민취경험률 추이(현재음주자)

구분	전체					남학생					여학생				
	'05	'06	'07	'08	'09	'05	'06	'07	'08	'09	'05	'06	'07	'08	'09
전체	34.0	35.9	29.1	28.6	16.6	34.1	36.9	30.0	28.7	18.0	33.9	34.7	28.1	28.5	14.7
학년															
중1	19.6	20.7	17.6	14.3	12.5	19.3	22.7	15.7	14.8	14.2	19.9	18.3	19.9	13.8	10.5
중2	27.4	27.7	21.2	21.7	16.5	26.9	25.8	22.0	20.6	17.5	27.9	29.7	20.4	23.0	15.3
중3	35.2	34.3	28.6	26.1	17.2	34.1	33.8	28.2	24.4	18.6	36.5	34.8	29.0	28.2	15.0
고1	38.4	40.1	31.5	31.5	19.0	38.1	41.8	32.1	30.2	18.4	38.7	38.0	30.6	33.3	20.0
고2	37.9	41.2	32.6	31.4	17.4	38.5	41.3	34.1	32.4	19.9	37.1	41.1	30.6	30.2	13.3
고3	-	38.1	32.5	32.4	14.9	-	40.4	33.9	33.7	16.5	-	34.8	30.4	30.5	12.7
학교급															
중학교	28.4	28.5	23.4	21.9	15.9	27.9	28.3	23.1	21.0	17.3	29.0	28.7	23.8	22.9	14.0
고등학교	38.1	39.8	32.2	31.8	17.0	38.3	41.1	33.4	32.2	18.3	37.8	38.1	30.6	31.2	15.0
일반계고	34.5	35.9	29.3	29.4	16.2	34.4	36.9	31.4	30.5	17.7	34.7	34.5	26.3	27.8	13.6
전문계고	44.4	46.2	37.3	36.2	18.5	45.7	48.9	37.4	35.6	19.4	43.0	43.2	37.1	37.0	17.3
지역															
서울	34.0	32.1	29.5	27.7	14.5	34.5	30.9	30.9	28.2	16.8	33.5	33.7	27.8	27.1	11.1
부산	31.2	32.5	28.2	27.4	17.1	30.6	32.6	28.1	28.0	17.5	32.0	32.4	28.4	26.6	16.5
대구	35.3	32.7	27.9	28.8	16.5	38.2	33.5	27.7	29.4	16.1	31.5	31.6	28.2	27.9	17.3
인천	32.3	35.2	27.1	30.1	16.4	32.2	36.3	27.9	29.7	18.1	32.4	33.9	26.2	30.6	14.0
광주	30.3	37.3	26.0	28.6	17.2	31.0	39.6	27.1	27.2	20.7	29.3	34.2	24.5	30.4	12.0
대전	32.4	36.7	27.6	29.0	16.6	33.5	39.4	27.2	30.2	16.1	31.3	33.2	28.2	27.5	17.2
울산	34.2	36.6	29.7	30.5	17.4	37.7	37.2	31.0	29.3	17.3	29.8	35.9	27.9	32.0	17.4
경기	33.5	36.8	27.9	27.5	17.8	33.9	38.4	28.1	27.0	19.0	33.1	34.7	27.7	28.3	16.1
강원	43.8	44.4	34.6	32.0	19.6	44.1	46.2	34.2	32.7	20.4	43.5	42.2	35.2	31.0	18.5
충북	34.4	37.8	29.4	26.4	16.8	35.7	36.8	29.7	27.9	16.9	32.7	39.1	29.0	24.3	16.7
충남	31.9	41.5	31.9	29.3	16.4	31.4	41.0	38.2	31.2	17.1	32.5	42.3	22.9	26.8	15.3
전북	32.0	39.0	30.8	27.9	14.2	29.9	42.4	32.4	29.4	15.1	34.2	35.3	28.8	26.1	13.0
전남	38.0	37.6	29.2	32.9	16.9	39.7	38.9	29.5	33.5	19.7	35.8	36.1	28.8	32.1	13.0
경북	35.4	37.0	32.5	28.9	15.8	34.2	41.9	35.0	27.0	16.8	37.1	30.4	28.9	31.1	14.5
경남	36.0	37.3	30.2	31.1	17.5	30.4	39.4	30.4	31.5	20.9	42.1	34.7	29.9	30.5	12.6
제주	30.9	37.8	31.0	27.6	18.7	30.1	37.7	28.1	24.9	17.5	31.8	38.0	33.9	30.6	20.2

지표 2-7	만취경험률(현재음주자)
정 의	현재음주자 중에서 최근 30일동안 1일이상 정신을 잃거나 기억을 못 할 정도로 술을 마신적이 있는 사람의 비율
분 자	현재음주자 중에서 최근 30일동안 1일이상 정신을 잃거나 기억을 못 할 정도로 술을 마신적이 있는 사람의수
분 모	현재음주자 수
비 고	'09년 설문문항 변경으로 '05년~'08년 결과와 '09년 결과는 연도비교 불가능

자료원: 제5차 청소년건강행태온라인조사 통계, 질병관리본부, 2009.

청소년의 만취 경험률(현재음주자)추이

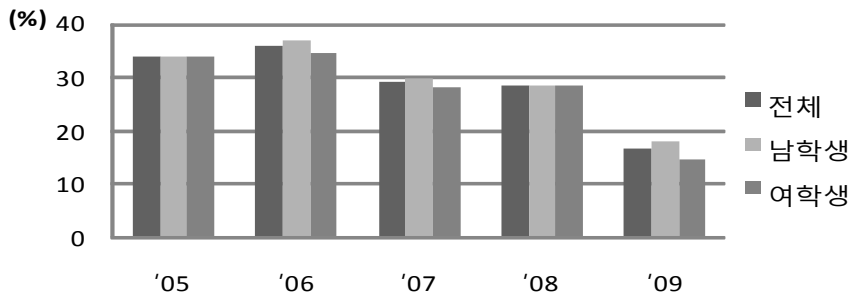

연령별 청소년 만취경험률(현재음주자,남학생)

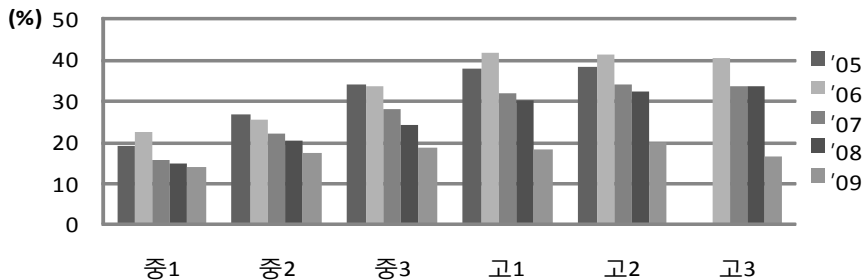

연령별 청소년 만취경험률(현재음주자,여학생)

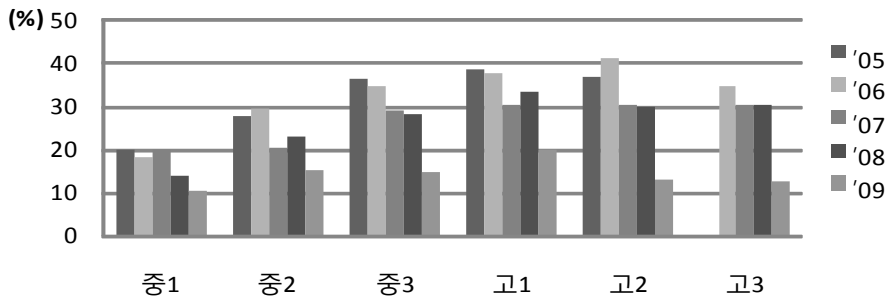

8. 청소년의 문제음주율(현재음주자)

가. 청소년의 문제음주율(현재음주자)

구분	전체		남학생		여학생	
	분석대상자수	%	분석대상자수	%	분석대상자수	%
전체	15,984	40.0	9,261	38.9	6,723	41.6
학년						
중1	1,205	17.6	685	12.4	520	23.5
중2	1,705	26.2	968	21.6	737	31.9
중3	2,178	33.4	1,306	32.0	872	35.5
고1	3,160	42.7	1,920	40.5	1,240	46.1
고2	3,920	45.8	2,261	45.7	1,659	45.9
고3	3,816	48.8	2,121	48.8	1,695	48.7
학교급						
중학교	5,088	27.3	2,959	24.2	2,129	31.2
고등학교	10,896	45.9	6,302	45.3	4,594	47.0
일반계고	7,063	42.8	4,303	42.7	2,760	43.0
전문계고	3,833	51.7	1,999	50.5	1,834	53.4
지역						
서울	1,784	36.3	1,050	34.1	734	39.7
부산	1,088	37.6	615	36.8	473	38.9
대구	970	40.1	585	37.4	385	44.6
인천	1,090	37.7	655	37.2	435	38.3
광주	665	40.1	394	41.3	271	38.4
대전	844	40.8	488	39.6	356	42.3
울산	793	42.9	493	42.7	300	43.2
경기	2,046	41.4	1,227	41.7	819	41.0
강원	817	47.3	480	47.2	337	47.5
충북	910	41.3	554	39.2	356	44.4
충남	845	39.9	499	39.8	346	40.2
전북	865	41.9	507	37.6	358	48.1
전남	715	43.5	381	41.9	334	45.7
경북	985	38.5	451	35.9	534	41.8
경남	1,163	41.8	631	41.6	532	42.1

지표 2-8	문제음주율(현재음주자)
정의	현재음주자 중에서 최근 12개월 동안 음주 후 문제행동(스트레스를 풀기 위해 또는 어울리기 위해 술을 마신 경험, 혼자서 술을 마신 경험, 가족이나 친구로부터 술을 줄이라는 충고를 들은 경험, 술을 마시고 오토바이나 자전거 운전 하거나 술을 마신 사람이 운전하는 오토바이나 자동차에 탑승한 경험, 술을 마시고 기억이 끊긴 경험, 술을 마시고 다른 사람과 시비를 벌인 경험)을 두 가지 이상 경험한 적이 있는 사람의 분율
분자	현재음주자 중에서 최근 12개월 동안 음주 후 문제행동을 두 가지 이상 경험한 적이 있는 사람의 수(63번1)~6)문항에서②가 둘 이상인 경우)
분모	현재음주자수(57번문항②+...+⑦)
비고	<ul style="list-style-type: none"> •지표정의 변경: 현재음주자 중에서 최근 12개월 동안 음주 후 문제행동을 한 가지 이상 경험한 적이 있는 사람의 분율('06년)→현재음주자 중에서 최근 12개월 동안 음주 후 문제행동을 두 가지 이상 경험한 적이 있는 사람의 분율('07년~) •연도비교를 위해 '06년은 '07년 지표정의 기준으로 재산출

자료원: 제5차 청소년건강행태온라인조사 통계, 질병관리본부, 2009.

나. 청소년의 문제음주를 추이(현재음주자)

구분	전체					남학생					여학생				
	'05	'06	'07	'08	'09	'05	'06	'07	'08	'09	'05	'06	'07	'08	'09
전체	-	39.0	42.2	42.3	40.0	-	36.3	39.8	39.8	38.9	-	42.5	45.2	45.7	41.6
학년															
중1	-	18.1	21.3	21.0	17.6	-	14.3	14.4	15.6	12.4	-	22.6	29.9	26.9	23.5
중2	-	25.4	28.0	28.9	26.2	-	19.6	21.5	22.7	21.6	-	31.7	34.9	36.0	31.9
중3	-	32.4	36.2	35.0	33.4	-	27.1	32.1	30.4	32.0	-	39.0	41.2	40.9	35.5
고1	-	39.2	43.3	44.3	42.7	-	34.5	40.0	40.8	40.5	-	45.0	47.7	49.0	46.1
고2	-	46.5	49.2	47.3	45.8	-	44.7	49.0	46.0	45.7	-	48.9	49.7	49.1	45.9
고3	-	50.0	53.5	53.1	48.8	-	49.7	53.1	52.5	48.8	-	50.6	54.0	53.9	48.7
학교급															
중학교	-	26.3	29.8	29.7	27.3	-	21.3	24.3	24.5	24.2	-	32.1	36.3	35.8	31.2
고등학교	-	45.6	48.8	48.3	45.9	-	43.6	47.6	46.5	45.3	-	48.3	50.5	50.6	47.0
일반계고	-	41.0	44.6	43.9	42.8	-	39.0	43.9	43.1	42.7	-	44.0	45.8	45.2	43.0
전문계고	-	53.2	56.2	56.4	51.7	-	52.1	54.9	53.7	50.5	-	54.4	57.8	59.6	53.4
지역															
서울	-	36.4	40.7	41.2	36.3	-	32.6	38.8	38.9	34.1	-	41.3	42.9	44.4	39.7
부산	-	36.4	41.6	38.7	37.6	-	33.3	39.9	34.2	36.8	-	40.3	43.5	44.3	38.9
대구	-	37.3	39.3	40.4	40.1	-	36.2	34.4	35.4	37.4	-	38.9	46.1	47.8	44.6
인천	-	37.0	39.0	40.9	37.7	-	34.9	35.2	39.0	37.2	-	39.7	43.6	43.2	38.3
광주	-	38.8	42.5	43.1	40.1	-	36.6	41.6	42.0	41.3	-	41.6	43.8	44.5	38.4
대전	-	39.3	39.8	44.1	40.8	-	34.9	37.2	46.1	39.6	-	45.1	43.4	41.6	42.3
울산	-	37.4	41.4	44.0	42.9	-	33.8	37.7	40.4	42.7	-	42.5	46.3	48.4	43.2
경기	-	39.7	41.8	41.6	41.4	-	36.8	39.5	39.4	41.7	-	43.3	44.7	44.5	41.0
강원	-	48.1	47.4	49.6	47.3	-	48.0	43.8	48.0	47.2	-	48.2	52.0	52.1	47.5
충북	-	40.8	44.3	41.3	41.3	-	37.6	44.5	38.4	39.2	-	45.1	44.1	45.0	44.4
충남	-	42.5	45.2	43.2	39.9	-	40.8	43.4	41.8	39.8	-	44.9	47.7	45.0	40.2
전북	-	41.1	43.3	40.5	41.9	-	39.2	40.4	38.7	37.6	-	43.0	46.7	42.8	48.1
전남	-	38.4	46.3	46.3	43.5	-	37.1	45.1	44.0	41.9	-	39.8	48.0	49.3	45.7
경북	-	40.8	44.1	44.0	38.5	-	39.6	43.4	37.0	35.9	-	42.5	45.1	52.4	41.8
경남	-	40.2	45.1	47.0	41.8	-	36.7	40.2	45.4	41.6	-	44.8	52.2	49.3	42.1
제주	-	40.9	42.5	41.8	42.2	-	40.0	41.1	39.2	39.0	-	41.9	43.9	44.7	46.3

지표 2-8	문제음주율(현재음주자)
정 의	현재음주자 중에서 최근 12개월 동안 음주 후 문제행동(스트레스를 풀기 위해 또는 어울리기 위해 술을 마신 경험, 혼자서 술을 마신 경험, 가족이나 친구로부터 술을 줄이라는 충고를 들은 경험, 술을 마시고 오토바이나 자전거 운전을 하거나 술을 마신 사람이 운전하는 오토바이나 자동차에 탑승한 경험, 술을 마시고 기억이 끊긴 경험, 술을 마시고 다른 사람과 시비를 벌인 경험)을 두 가지 이상 경험한 적이 있는 사람의 비율
분 자	현재음주자 중에서 최근 12개월 동안 음주 후 문제행동을 두 가지 이상 경험한 적이 있는 사람의 수
분 모	현재음주자 수
비 고	<ul style="list-style-type: none"> •지표정의 변경: 현재음주자 중에서 최근 12개월 동안 음주 후 문제행동을 한 가지 이상 경험한 적이 있는 사람의 비율('06년)→현재음주자 중에서 최근 12개월 동안 음주 후 문제행동을 두 가지 이상 경험한 적이 있는 사람의 비율('07년~) •연도비교를 위해 '06년은 '07년 지표정의 기준으로 재산출

자료원: 제5차 청소년건강행태온라인조사 통계, 질병관리본부, 2009.

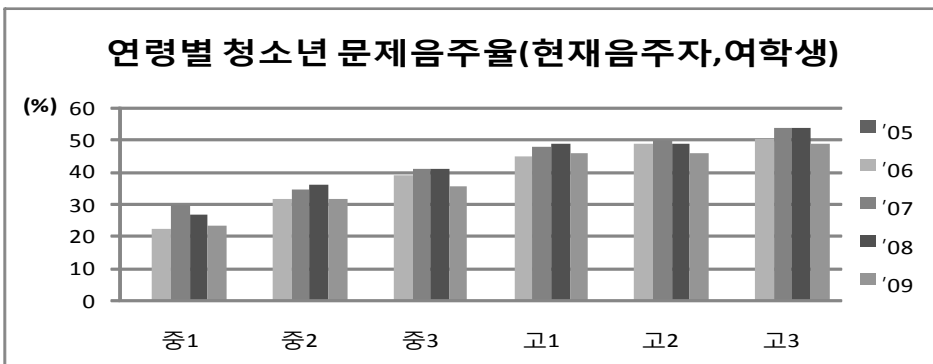
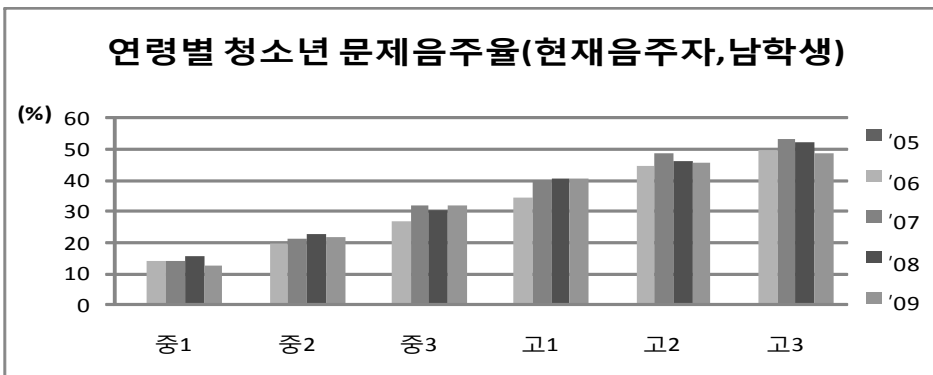
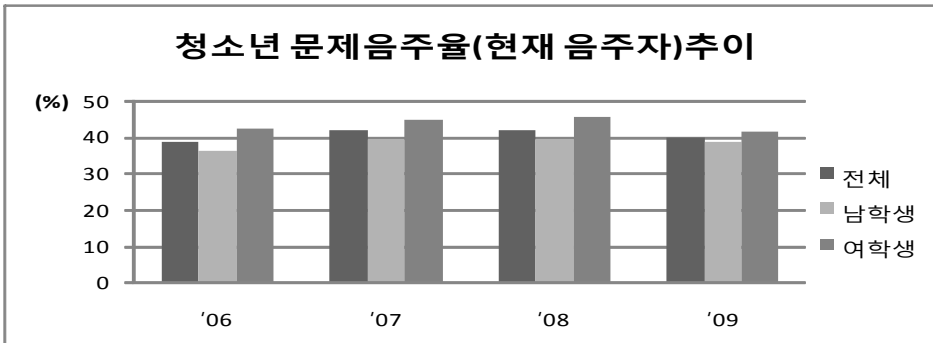

9. 주류 구매 경험률(현재음주자)

가. 주류 구매 경험률(현재음주자)

구분	전체		남학생		여학생	
	분석대상자수	%	분석대상자수	%	분석대상자수	%
전체	15,984	46.9	9,261	48.7	6,723	44.2
학년						
중1	1,205	16.0	685	16.0	520	16.0
중2	1,705	27.3	968	25.2	737	29.9
중3	2,178	36.3	1,306	35.8	872	37.1
고1	3,160	51.5	1,920	51.6	1,240	51.4
고2	3,920	56.0	2,261	58.6	1,659	51.7
고3	3,816	58.0	2,121	61.6	1,695	52.7
학교급						
중학교	5,088	28.5	2,959	27.9	2,129	29.2
고등학교	10,896	55.4	6,302	57.6	4,594	51.9
일반계고	7,063	53.2	4,303	55.4	2,760	49.3
전문계고	3,833	59.6	1,999	62.1	1,834	56.1
지역						
서울	1,784	43.0	1,050	44.3	734	41.1
부산	1,088	50.9	615	51.1	473	50.7
대구	970	51.8	585	52.9	385	50.0
인천	1,090	45.8	655	49.1	435	40.8
광주	665	47.0	394	48.7	271	44.4
대전	844	46.5	488	43.8	56	50.2
울산	793	49.4	493	48.8	300	50.3
경기	2,046	46.5	1,227	50.0	819	41.4
강원	817	49.9	480	52.2	337	46.6
충북	910	44.9	554	44.7	356	45.3
충남	845	44.5	499	49.6	346	36.1
전북	865	46.3	507	48.0	358	43.8
전남	715	50.0	381	51.9	334	47.4
경북	985	48.8	451	50.1	534	47.0
경남	1,163	48.6	631	50.2	532	46.4
제주	404	51.0	251	47.9	153	55.1

지표 2-9-1	주류 구매 경험률(현재음주자)
정 의	현재음주자 중에서 최근 30일 동안 편의점이나 가게 등에서 술을 구매한 적이 있는 사람의 비율
분 자	현재음주자 중에서 최근 30일 동안 편의점이나 가게 등에서 술을 구매한 적이 있는 사람의 수 (62번문항③+④+⑤)
분 모	현재음주자수(57번문항②+...+⑦)
비 고	<ul style="list-style-type: none"> •지표정의 변경: 주류구매 용이성('05년, '06년)→주류구매 경험률('07년~) •분자변경: 설문응답보기④+⑤('05년, '06년), ③+④+⑤('07년~) •연도비교를 위해 '05, '06년은 '07년 지표정의 기준으로 재산출

자료원: 제5차 청소년건강행태온라인조사 통계, 질병관리본부, 2009.

나. 주류 구매 경험률 추이(현재음주자)

구분	전체				남학생				여학생						
	'05	'06	'07	'08	'09	'05	'06	'07	'08	'09	'05	'06	'07	'08	'09
전체	49.3	50.4	51.1	49.9	46.9	47.4	49.9	51.0	50.6	48.7	51.4	51.1	51.3	48.9	44.2
학년															
중1	20.9	18.7	17.7	16.4	16.0	17.0	15.0	14.0	13.0	16.0	24.7	22.9	22.3	20.2	16.0
중2	32.1	31.1	30.4	27.8	27.3	27.0	25.1	27.0	25.6	25.2	36.9	37.7	34.0	30.3	29.9
중3	45.4	41.9	44.8	40.1	36.3	38.6	38.1	41.2	36.8	35.8	53.2	46.5	49.1	44.4	37.1
고1	60.2	56.4	55.5	55.1	51.5	59.3	54.9	54.4	54.1	51.6	61.2	58.2	57.1	56.4	51.4
고2	60.5	61.5	61.8	59.0	56.0	60.5	61.7	62.7	60.7	58.6	60.5	61.2	60.5	56.8	51.7
고3	-	61.4	64.3	62.5	58.0	-	64.4	66.9	66.9	61.6	-	57.0	60.7	56.2	52.7
학교급															
중학교	34.4	32.2	33.4	30.4	28.5	29.3	27.8	29.9	27.7	27.9	39.7	37.3	37.4	33.7	29.2
고등학교	60.4	59.9	60.7	58.9	55.4	60.0	60.7	61.6	60.7	57.6	60.9	58.9	59.5	56.5	51.9
일반계고	58.6	57.7	58.8	56.7	53.2	57.8	58.4	59.7	58.6	55.4	59.6	56.6	57.6	53.9	49.3
전문계고	63.4	63.6	63.9	63.1	59.6	64.0	65.0	65.3	65.0	62.1	62.8	62.1	62.3	60.9	56.1
지역															
서울	48.4	47.3	48.5	47.4	43.0	45.2	45.9	48.5	48.4	44.3	51.9	49.2	48.4	46.0	41.1
부산	51.1	48.9	53.9	49.8	50.9	47.4	47.0	53.0	49.4	51.1	55.3	51.3	55.0	50.4	50.7
대구	54.9	51.6	53.1	54.3	51.8	53.1	49.7	51.1	55.2	52.9	57.4	54.4	55.7	52.9	50.0
인천	46.1	50.3	49.5	49.8	45.8	43.1	52.1	50.9	49.3	49.1	49.7	48.0	47.9	50.5	40.8
광주	47.3	52.5	53.4	49.0	47.0	42.8	50.9	53.9	51.6	48.7	53.0	54.6	52.6	45.5	44.4
대전	49.5	52.1	49.5	50.2	46.5	44.9	51.8	48.3	53.2	43.8	54.3	52.5	51.1	46.6	50.2
울산	44.2	46.5	49.7	51.9	49.4	44.9	48.1	47.2	51.8	48.8	43.2	44.4	52.9	52.1	50.3
경기	47.1	49.8	50.0	48.9	46.5	45.9	48.6	49.6	50.2	50.0	48.4	51.4	50.4	47.2	41.4
강원	53.7	51.6	53.3	51.0	49.9	53.1	52.3	53.5	51.4	52.2	54.4	50.7	53.0	50.4	46.6
충북	48.9	48.9	50.5	45.1	44.9	49.8	48.8	48.8	43.8	44.7	47.7	49.0	53.3	46.9	45.3
충남	46.0	53.7	49.5	48.8	44.5	47.5	55.4	52.8	50.6	49.6	44.2	51.5	44.7	46.6	36.1
전북	49.7	52.7	51.0	47.3	46.3	50.2	56.2	51.9	48.5	48.0	49.3	48.9	49.9	45.7	43.8
전남	55.1	53.9	55.1	56.1	50.0	56.6	57.7	57.0	57.0	51.9	53.2	49.3	52.5	54.9	47.4
경북	52.2	55.8	54.9	53.5	48.8	50.2	56.6	56.1	49.9	50.1	54.9	54.8	53.1	58.0	47.0
경남	54.6	52.9	55.2	53.7	48.6	50.8	50.2	53.2	55.4	50.2	58.7	56.5	58.0	51.3	46.4
제주	46.6	49.9	49.6	49.7	51.0	43.8	48.4	48.1	48.4	47.9	50.1	51.4	51.1	51.2	55.1

지표 2-9-1	주류 구매 경험률(현재음주자)
정 의	현재음주자 중에서 최근 30일 동안 편의점이나 가게 등에서 술을 구매한 적이 있는 사람의 비율
분 자	현재음주자 중에서 최근 30일 동안 편의점이나 가게 등에서 술을 구매한 적이 있는 사람의 수
분 모	현재 음주자 수
비 고	<ul style="list-style-type: none"> •지표명 변경: 주류구매 용이성('05년,'06년)→주류구매 경험률('07년~) •분자 변경: 설문응답 보기④+⑤('05년,'06년)→③+④+⑤('07년~) •연도비교를 위해 '05, '06년은 '07년 지표정의 기준으로 재산출

자료원: 제5차 청소년건강행태온라인조사 통계, 질병관리본부, 2009.

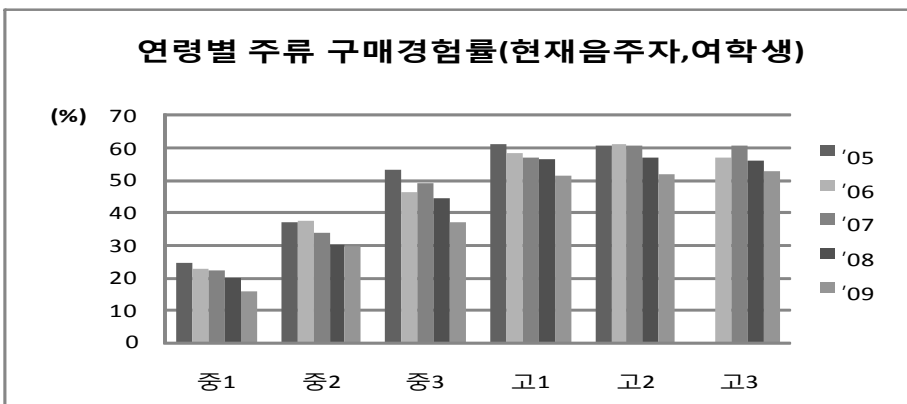
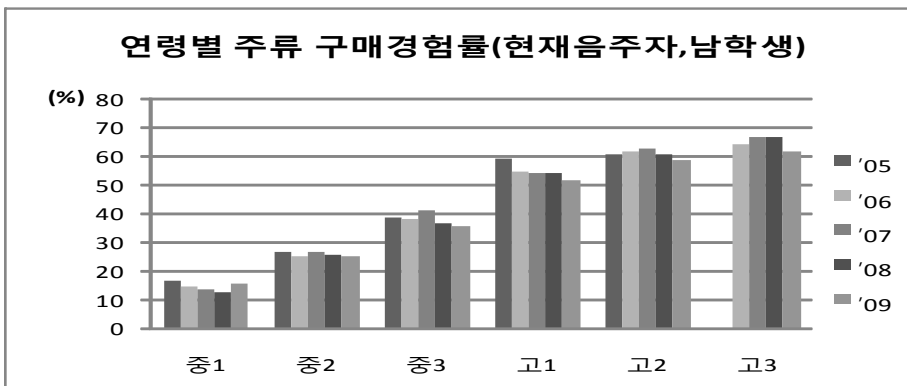
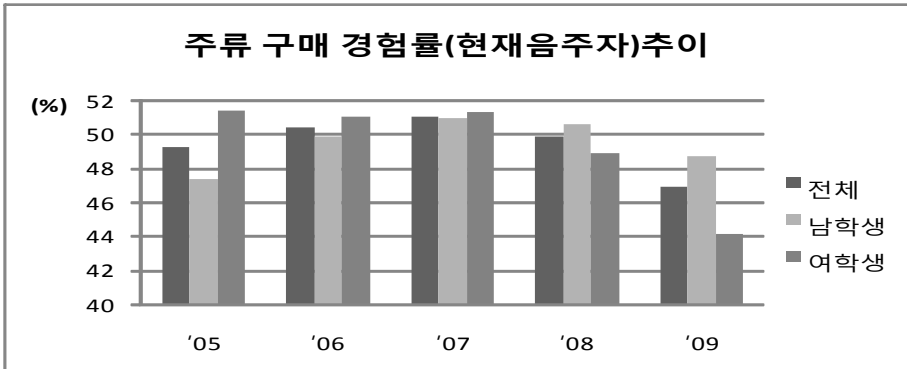

10. 주류 구매 경험률(구매시도자)

가. 주류 구매 경험률(구매시도자)

구분	전체		남학생		여학생	
	분석대상자수	%	분석대상자수	%	분석대상자수	%
전체	12,826	81.7	7,550	80.3	5,276	83.9
학년						
중1	878	51.3	528	48.7	350	54.9
중2	1,272	63.3	748	57.1	524	72.0
중3	1,640	74.6	976	72.1	664	78.5
고1	2,560	86.0	1,541	84.5	1,019	88.3
고2	3,215	87.2	1,884	87.1	1,331	87.4
고3	3,261	90.3	1,873	89.3	1,388	91.9
학교급						
중학교	3,790	65.7	2,252	62.2	1,538	70.9
고등학교	9,036	88.0	5,298	87.2	3,738	89.3
일반계고	6,001	87.9	3,681	86.8	2,320	89.9
전문계고	3,035	88.2	1,617	88.1	1,418	88.2
지역						
서울	1,371	79.8	831	78.3	540	82.3
부산	957	83.4	531	81.3	426	86.6
대구	854	84.4	497	82.3	357	87.8
인천	816	83.7	527	82.5	289	85.7
광주	591	83.3	335	82.7	256	84.0
대전	660	83.9	381	80.5	279	88.3
울산	651	80.4	405	79.9	246	81.1
경기	1,563	81.1	975	80.4	588	82.1
강원	614	81.8	367	78.6	247	86.7
충북	694	80.5	424	81.2	270	79.4
충남	640	79.2	386	78.3	254	81.0
전북	681	85.4	398	84.6	283	86.6
전남	647	80.9	358	78.8	289	84.0
경북	793	81.8	381	79.0	412	85.8
경남	925	81.7	518	80.4	407	83.7
제주	369	81.8	236	78.3	133	87.0

지표 2-9-2	주류 구매 경험률(구매시도자)
정 의	구매시도자 중에서 최근 30일 동안 편의점이나 가게 등에서 술을 구매한 적이 있는 사람의 분율
분 자	구매시도자 중에서 최근 30일 동안 편의점이나 가게 등에서 술을 구매한 적이 있는 사람의 수(62번문항③+④+⑤)
분 모	현재음주자수(62번문항②+...+⑤)
비 고	<ul style="list-style-type: none"> •지표명 변경: 주류구매 용이성('05년,'06년)→주류구매 경험률('07년~) •분자 변경: 설문응답 보기④+⑤('05년,'06년),③+④+⑤('07년~) •연도비교를 위해 '05, '06년은 07년 지표정의 기준으로 재산출

자료원: 제5차 청소년건강행태온라인조사 통계, 질병관리본부, 2009.

나. 주류 구매 경험률 추이(구매시도자)

구분	전체					남학생					여학생				
	'05	'06	'07	'08	'09	'05	'06	'07	'08	'09	'05	'06	'07	'08	'09
전체	86.0	87.3	84.8	82.1	81.7	85.9	86.8	83.9	80.6	80.3	86.2	87.9	85.9	84.2	83.9
학년															
초1	64.6	65.6	57.5	52.1	51.3	62.6	61.2	55.8	48.6	48.7	66.0	70.0	59.4	56.2	54.9
초2	73.9	78.4	69.9	63.8	63.3	72.0	75.7	66.7	59.8	57.1	75.4	80.9	73.3	69.1	72.0
초3	84.7	82.2	81.0	76.0	74.6	81.2	80.6	77.1	71.6	72.1	88.0	83.9	85.7	81.8	78.5
고1	90.5	87.8	87.4	85.6	86.0	90.3	86.1	86.9	83.5	84.5	90.8	90.0	88.0	88.4	88.3
고2	92.2	90.9	90.8	87.9	87.2	92.5	90.2	90.6	87.1	87.1	91.8	91.8	91.1	89.1	87.4
고3	-	93.7	92.5	90.8	90.3	-	94.2	91.8	90.7	89.3	-	92.7	93.5	90.9	91.9
학교급															
중학교	77.0	77.6	72.6	66.9	65.7	74.6	75.2	69.4	63.0	62.2	78.9	80.0	76.2	72.0	70.9
고등학교	91.4	90.9	90.4	88.2	88.0	91.5	90.5	89.9	87.3	87.2	91.3	91.5	90.9	89.4	89.3
일반계고	91.7	91.4	90.3	88.1	87.9	91.5	91.1	89.8	87.0	86.8	91.9	91.8	91.2	89.7	89.9
전문계고	90.9	90.2	90.4	88.4	88.2	91.4	89.5	90.3	87.9	88.1	90.4	91.1	90.5	89.0	88.2
지역															
서울	84.7	86.3	84.4	82.5	79.8	84.0	86.4	83.0	81.1	78.3	85.4	86.1	86.2	84.5	82.3
부산	88.6	90.4	88.3	83.6	83.4	86.2	89.5	87.6	81.5	81.3	91.1	91.6	89.3	86.3	86.6
대구	88.2	87.9	85.1	83.5	84.4	89.7	86.2	84.1	82.7	82.3	86.5	90.3	86.4	84.6	87.8
인천	84.8	88.2	83.9	80.9	83.7	83.4	87.8	84.0	78.7	82.5	86.3	88.7	83.9	83.8	85.7
광주	86.7	86.3	85.6	81.6	83.3	84.2	85.7	86.1	80.8	82.7	89.2	87.1	85.0	82.6	84.0
대전	85.1	88.1	82.1	81.8	83.9	84.5	86.8	81.5	81.6	80.5	85.7	89.9	82.8	82.1	88.3
울산	83.0	86.4	86.1	83.4	80.4	81.9	87.6	85.6	82.6	79.9	84.4	84.7	86.8	84.4	81.1
경기	85.8	87.2	83.8	82.6	81.1	86.7	87.2	82.2	81.0	80.4	84.8	87.2	86.0	85.0	82.1
강원	82.1	87.4	82.3	82.1	81.8	83.6	87.6	82.5	80.4	78.6	80.8	87.3	82.1	84.7	86.7
충북	87.2	84.8	83.7	80.1	80.5	87.3	82.9	83.2	76.2	81.2	87.1	87.5	84.3	85.3	79.4
충남	83.1	86.6	83.7	82.2	79.2	83.5	85.6	82.6	82.5	78.3	82.7	88.0	85.5	81.6	81.0
전북	89.5	86.0	83.3	77.3	85.4	88.5	84.5	83.2	78.0	84.6	90.5	88.0	83.4	76.3	86.6
전남	85.9	85.7	86.2	79.2	80.9	87.5	86.0	86.0	79.5	78.8	83.9	85.3	86.5	78.8	84.0
경북	87.6	90.5	87.3	82.7	81.8	86.8	90.0	87.1	79.7	79.0	88.5	91.3	87.5	86.6	85.8
경남	88.9	86.5	86.6	81.9	81.7	88.7	84.5	87.0	79.2	80.4	89.2	88.7	86.0	86.3	83.7
제주	82.8	87.1	81.7	82.6	81.8	81.5	85.4	79.5	78.7	78.3	84.2	88.8	83.9	87.3	87.0

지표 2-9-2	주류 구매 경험률(구매 시도자)
정 의	구매 시도자 중에서 최근 30일 동안 편의점이나 가게 등에서 술을 구매한 적이 있는 사람의 비율
분 자	구매 시도자 중에서 최근 30일 동안 편의점이나 가게 등에서 술을 구매한 적이 있는 사람의 수
분 모	구매 시도자 수
비 고	<ul style="list-style-type: none"> •지표명 변경: 주류구매 용이성('05년,'06년)→주류구매 경험률('07년~) •분자 변경: 설문응답 보기④+⑤('05년,'06년),③+④+⑤('07년~) •연도비교를 위해 '05, '06년은 07년 지표정의 기준으로 재산출

자료원: 제5차 청소년건강행태온라인조사 통계, 질병관리본부, 2009.

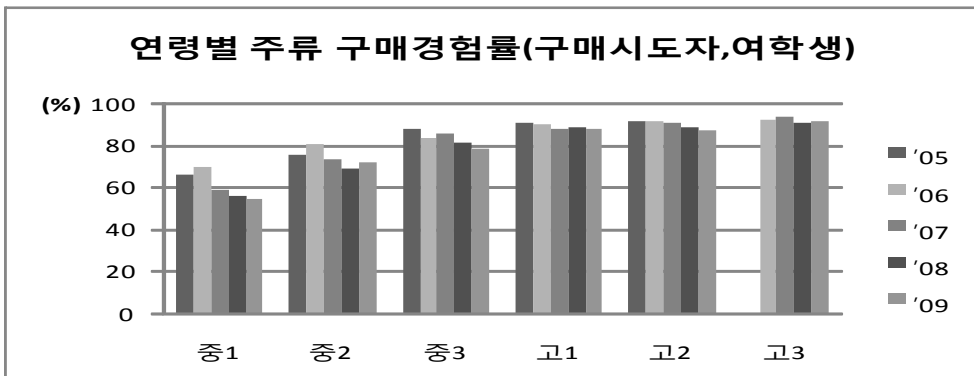
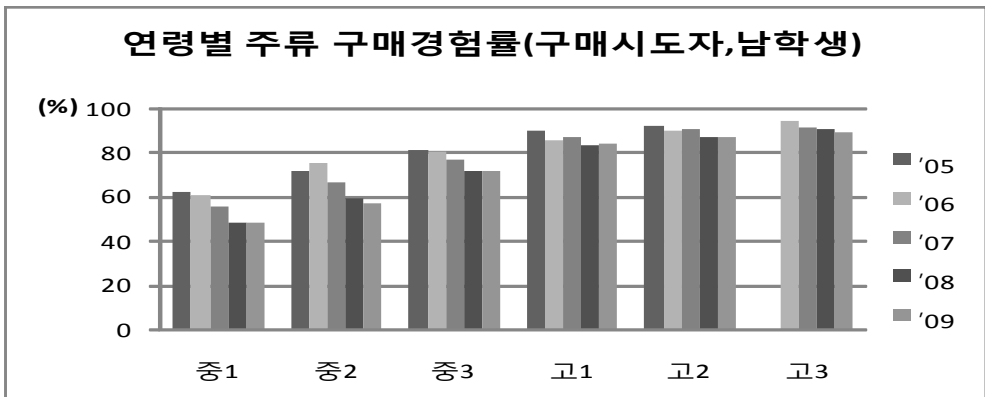
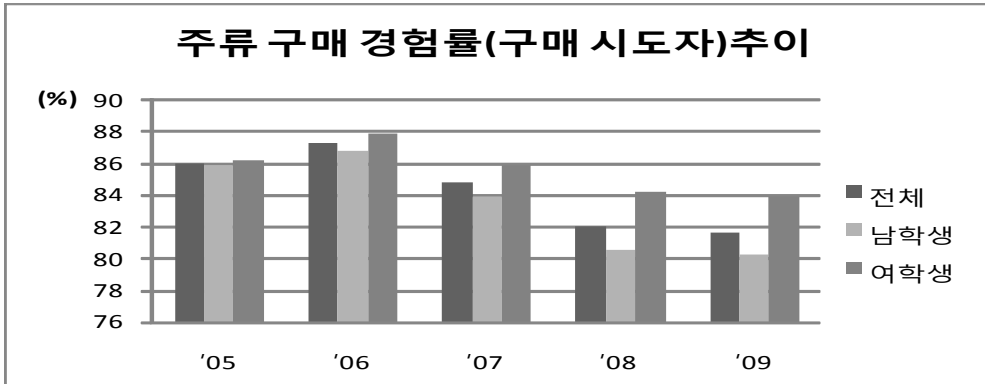

11. 연간 음주예방 교육경험률

가. 연간 음주예방 교육경험률

구분	전체		남학생		여학생	
	분석대상자수	%	분석대상자수	%	분석대상자수	%
전체	75,066	27.7	39,612	29.7	35,454	25.4
학년						
중1	12,714	40.1	6,933	42.1	5,781	37.9
중2	12,868	35.2	6,965	36.4	5,903	34.0
중3	12,827	30.6	7,035	33.4	5,792	27.4
고1	12,477	28.9	6,890	30.3	5,587	27.3
고2	12,427	18.2	6,104	20.5	6,323	15.7
고3	11,753	12.4	5,685	15.0	6,068	9.6
학교급						
중학교	38,409	35.3	20,933	37.2	17,476	33.1
고등학교	36,657	20.0	18,679	22.1	17,978	17.6
일반계고	27,380	18.8	14,278	21.3	13,102	16.0
전문계고	9,277	23.6	4,401	24.4	4,876	22.6
지역						
서울	8,207	29.6	4,224	33.1	3,983	25.8
부산	5,468	27.2	2,748	30.5	2,720	23.3
대구	5,063	27.4	2,682	29.2	2,381	25.2
인천	5,126	25.2	2,792	26.8	2,334	23.3
광주	4,110	28.2	2,253	31.2	1,857	25.0
대전	3,948	25.7	2,230	26.2	1,718	25.1
울산	3,635	32.2	2,098	31.9	1,537	32.5
경기	9,430	28.3	5,071	30.4	4,359	25.9
강원	3,553	30.1	1,885	30.0	1,668	30.3
충북	3,636	29.7	2,008	31.6	1,628	27.5
충남	3,852	23.2	1,963	27.0	1,889	19.0
전북	3,799	28.2	1,983	27.4	1,816	29.1
전남	3,381	26.8	1,734	29.5	1,647	23.9
전북	4,589	23.5	2,182	24.4	2,407	22.5
경남	4,933	26.4	2,426	26.6	2,507	26.3
제주	2,336	27.3	1,333	30.0	1,003	24.4

지표 2-10	연간 음주예방 교육경험률
정 의	최근 12개월 동안 학교수업시간 및 수업시간 이외(방송교육이나 강당에서의 교육 등에서 술(알코올)에 관한 교육을 받은 적이 있는 사람의 분율
분 자	최근 12개월 동안 학교수업시간 및 수업시간 이외(방송교육이나 강당에서의 교육 등에서 술(알코올)에 관한 교육을 받은 적이 있는 사람의 수(64번문항②)
분 모	조사대상자전수(64번문항①+②)
비 고	06, '08, '09년 설문문항 변경으로 연도비교 불가능

자료원: 제5차 청소년건강행태온라인조사 통계, 질병관리본부, 2009.

나. 연간 읍주예방 교육경험률 추이

구분	전체					남학생					여학생				
	'05	'06	'07	'08	'09	'05	'06	'07	'08	'09	'05	'06	'07	'08	'09
전체	27.0	26.5	31.7	25.4	27.7	27.8	27.0	32.6	27.1	29.7	26.1	25.9	30.7	23.6	25.4
학년															
중1	32.4	37.0	42.0	35.2	40.1	33.1	38.2	43.7	36.1	42.1	31.7	35.6	40.0	34.1	37.9
중2	33.5	33.6	38.7	33.1	35.2	34.5	34.6	38.5	34.9	36.4	32.3	32.4	38.9	31.0	34.0
중3	26.1	28.2	35.1	29.5	30.6	28.0	27.0	36.1	30.1	33.4	24.1	29.7	34.0	28.7	27.4
고1	21.2	23.7	30.3	22.1	28.9	21.7	23.6	31.3	24.3	30.3	20.6	23.8	29.1	19.6	27.3
고2	19.5	20.9	25.2	18.5	18.2	19.4	21.2	25.6	20.5	20.5	19.5	20.6	24.8	16.3	15.7
고3	-	12.0	15.7	11.9	12.4	-	14.0	16.9	14.4	15.0	-	9.9	14.3	9.2	9.6
학교급															
중학교	30.9	32.9	38.6	32.6	35.3	32.0	33.3	39.4	33.7	37.2	29.6	32.5	37.6	31.3	33.1
고등학교	20.4	19.0	24.0	17.8	20.0	20.6	19.7	24.9	20.0	22.1	20.1	18.2	23.0	15.3	17.6
일반계고	21.0	19.1	24.0	17.2	18.8	21.2	19.6	24.9	19.7	21.3	20.8	18.6	22.9	14.3	16.0
전문계고	18.6	18.7	24.2	19.7	23.6	19.1	20.0	24.9	20.8	24.4	18.1	17.1	23.3	18.5	22.6
지역															
서울	26.1	26.4	31.3	28.2	29.6	27.1	26.1	32.1	30.2	33.1	25.1	26.7	30.5	25.9	25.8
부산	29.8	31.0	37.0	29.0	27.2	30.7	31.4	38.0	30.5	30.5	28.8	30.4	35.9	27.3	23.3
대구	27.5	27.2	31.7	25.2	27.4	26.4	25.0	27.8	26.0	29.2	28.8	30.0	36.6	24.2	25.2
인천	30.7	27.8	34.6	22.6	25.2	29.5	27.7	33.4	24.2	26.8	32.1	27.9	35.9	20.9	23.3
광주	27.8	25.5	27.4	28.7	28.2	28.4	27.7	30.1	29.2	31.2	27.2	23.2	24.5	28.0	25.0
대전	30.8	26.7	31.5	25.5	25.7	31.3	24.7	32.5	27.2	26.2	30.2	28.9	30.3	23.7	25.1
울산	25.4	25.2	34.1	26.1	32.2	25.0	26.2	37.1	28.6	31.9	25.8	24.0	30.5	23.2	32.5
경기	27.7	26.9	31.5	24.0	28.3	29.3	29.1	32.6	26.3	30.4	25.8	24.4	30.3	21.5	25.9
강원	32.2	27.9	39.1	30.3	30.1	34.1	28.5	38.0	31.7	30.0	30.2	27.1	40.3	28.8	30.3
충북	25.9	24.8	28.4	23.1	29.7	27.2	25.9	29.8	24.4	31.6	24.4	23.7	26.9	21.7	27.5
충남	21.5	24.7	26.2	22.8	23.2	20.9	22.8	28.8	24.1	27.0	22.1	26.8	23.2	21.5	19.0
전북	25.3	22.3	29.4	21.1	28.2	27.5	23.8	34.4	24.8	27.4	23.0	20.6	23.9	17.1	29.1
전남	22.6	24.6	29.8	25.7	26.8	24.2	28.2	32.9	27.6	29.5	20.8	20.7	26.3	23.7	23.9
경북	25.9	25.7	29.8	21.6	23.5	25.8	24.4	28.2	20.4	24.4	26.1	27.3	31.8	23.1	22.5
경남	24.1	25.3	32.5	25.8	26.4	25.9	26.1	35.1	27.0	26.6	22.2	24.5	29.4	24.4	26.3
제주	26.8	25.6	29.4	23.3	27.3	26.6	25.9	30.5	26.2	30.0	27.0	25.4	28.2	20.2	24.4

지표 2-10	연간 음주예방 교육 경험률
정 의	최근 12개월 동안 학교수업시간 및 수업시간이외(방송교육이나 강당에서의 교육 등)에서 술(알코올)에 관한 교육을 받은 적이 있는 사람의 분율
분 자	최근 12개월 동안 학교수업시간 및 수업시간이외(방송교육이나 강당에서의 교육 등)에서 술(알코올)에 관한 교육을 받은 적이 있는 사람의 수
분 모	조사대상자 전수
비 고	'06, '08, '09년 설문문항 변경으로 연도비교 불가능

자료원: 제5차 청소년건강행태온라인조사 통계, 질병관리본부, 2009.

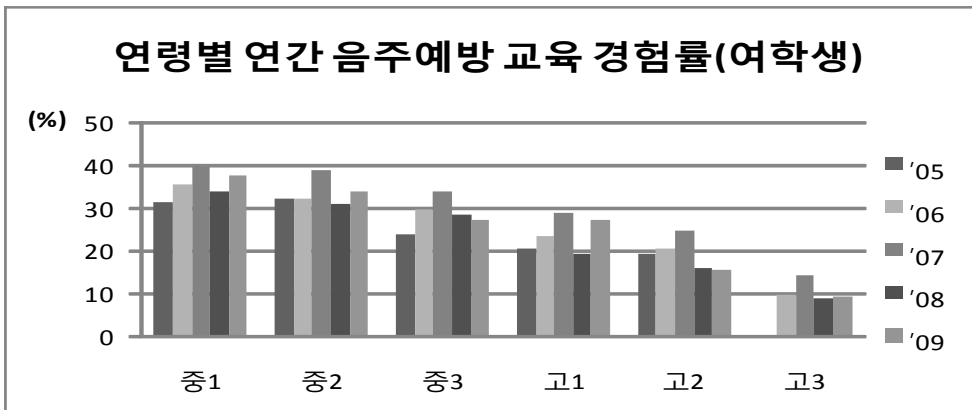
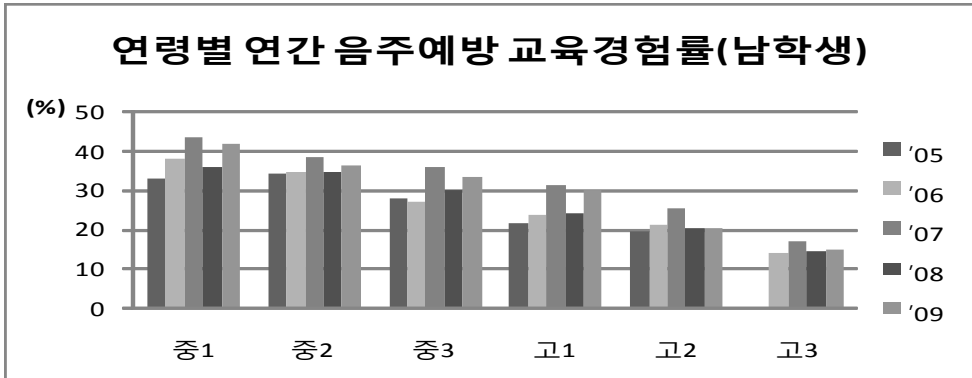
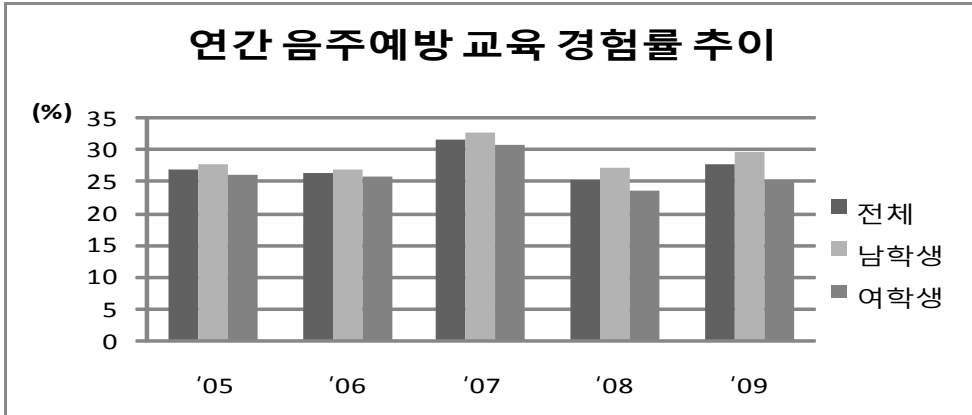

4장 도로교통공단

1. 음주운전 교통사고 추세

구 분	발생건수			사망자수			부상자수	
	(명)	증감률 ¹⁾	점유율 ²⁾	(명)	증감률 ¹⁾	점유율 ²⁾	(명)	증감률 ¹⁾
전체	448,654	-	-	17,087	-	-	751,779	-
연도								
1990	7,303	-2.1	2.9	379	-17.6	3.1	10,707	-2.4
1991	8,377	14.7	3.1	476	25.6	3.5	11,967	11.8
1992	10,319	23.2	4.0	483	1.5	4.1	14,971	25.1
1993	14,961	45.0	5.7	596	23.4	5.7	21,765	45.4
1994	17,900	19.6	6.7	565	-5.2	5.6	26,918	23.7
1995	17,777	-0.7	7.1	690	22.1	6.7	26,300	-2.3
1996	25,764	44.9	9.7	979	41.9	7.7	38,897	47.9
1997	22,892	-11.1	9.3	1,004	2.6	8.7	36,023	-7.4
1998	25,269	10.4	10.5	1,113	10.9	12.3	40,489	12.4
1999	23,718	-6.1	8.6	998	-10.3	10.7	39,282	-3.0
2000	28,074	18.4	9.7	1,217	21.9	11.9	47,155	20.0
2001	24,994	-11	9.6	1,004	-17.5	12.4	42,165	-10.6
2002	24,983	0.0	10.8	907	-9.7	12.6	42,316	12.2
2003	31,227	25.0	13.0	1,113	22.7	15.4	55,230	14.7
2004	25,150	-19.5	11.4	875	-21.4	13.3	44,522	12.8
2005	26,460	5.2	12.4	910	4.0	14.3	48,153	8.2
2006	29,990	13.4	14.0	920	1.1	14.5	54,255	12.7
2007	28,416	-5.2	13.4	991	7.7	16.1	51,370	-5.3
2008	26,873	-5.4	12.5	969	-2.2	16.5	48,497	-5.6
2009	28,207	5.0	12.2	898	-7.3	15.4	50,797	4.7

1) 증감률은 전년대비 증가 및 감소율

2) 점유율 = (음주운전사고/경찰 전체교통사고) X 100

자료원: 교통사고통계분석, 도로교통공단, 2010.

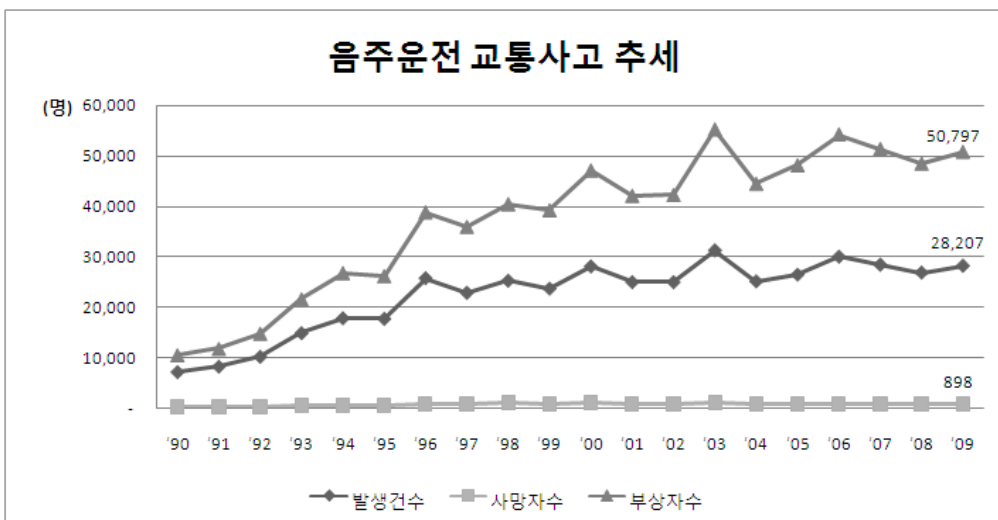

2. 음주운전사고 요일별 발생건수 추세

요 일	전 체	일	월	화	수	목	금	토
계	448,654	73,877	52,405	60,099	61,189	62,550	64,662	73,872
구성비	100.0	16.5	11.7	13.4	13.6	13.9	14.4	16.5
연 도								
1990	7,303	1,151	913	1,030	1,052	1,015	1,078	1,064
1991	8,377	1,223	1,061	1,206	1,224	1,261	1,221	1,181
1992	10,319	1,527	1,287	1,450	1,494	1,485	1,478	1,598
1993	14,961	2,213	1,837	2,006	2,189	2,213	2,143	2,360
1994	17,900	2,802	2,183	2,612	2,499	2,466	2,490	2,848
1995	17,777	3,030	2,208	2,352	2,433	2,453	2,511	2,790
1996	25,764	4,172	3,189	3,641	3,520	3,644	3,643	3,955
1997	22,892	3,655	2,796	3,156	3,304	3,100	3,278	3,603
1998	25,269	4,086	2,966	3,481	3,517	3,659	3,609	3,951
1999	23,718	3,999	2,916	3,104	3,254	3,358	3,427	3,660
2000	28,074	5,018	3,261	3,695	3,721	3,839	3,868	4,672
2001	24,994	4,308	3,045	3,461	3,395	3,314	3,417	4,054
2002	24,983	4,445	2,920	3,416	3,182	3,392	3,579	4,049
2003	31,227	5,302	3,402	4,109	4,278	4,393	4,719	5,024
2004	25,150	4,289	3,020	3,185	3,205	3,493	3,696	4,262
2005	26,460	4,288	2,926	3,537	3,549	3,570	3,950	4,640
2006	29,990	4,937	3,274	3,761	4,177	4,167	4,400	5,274
2007	28,416	4,604	3,141	3,731	3,834	3,997	4,104	5,005
2008	26,873	4,337	2,957	3,454	3,668	3,625	3,937	4,895
2009	28,207	4,491	3,103	3,712	3,694	4,106	4,114	4,987

자료원: 교통사고통계분석, 도로교통공단, 2010.

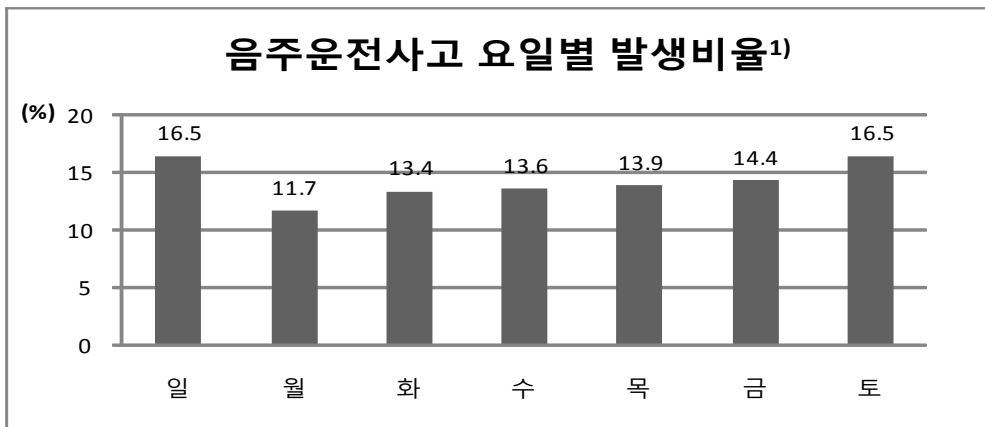

1) 발생비율: 1990년부터 2009년까지 요일별 음주운전사고 총합의 구성비.

3. 음주운전사고 차종별 발생건수 추세

차 종	전 체	승 용	승 합	화 물	이 루	기 타
계	448,654	312,020	27,106	74,909	22,937	11,682
구성비	100.0	69.5	6.0	16.7	5.1	2.6
연 도						
1990	7,303	3,460	631	1,582	1,287	343
1991	8,377	4,365	707	1,711	1,354	240
1992	10,319	5,653	950	1,934	1,474	308
1993	14,961	9,038	1,353	2,667	1,575	328
1994	17,900	11,787	1,181	3,154	1,428	350
1995	17,777	12,115	1,044	3,050	1,261	307
1996	25,764	18,711	1,319	4,116	1,240	348
1997	22,892	16,480	1,187	3,530	1,218	477
1998	25,269	17,915	1,330	4,013	1,368	643
1999	23,718	16,223	1,456	4,262	1,174	603
2000	28,074	19,023	2,275	5,171	1,037	568
2001	24,994	16,990	2,108	4,492	893	511
2002	24,983	17,446	1,742	4,555	785	455
2003	31,227	21,911	2,200	5,702	925	489
2004	25,150	17,662	1,501	4,531	863	593
2005	26,460	18,861	1,611	4,280	702	1,006
2006	29,990	21,963	1,435	4,664	973	955
2007	28,416	21,213	1,108	4,059	1,010	1,026
2008	26,873	19,874	970	3,795	1,202	1,032
2009	28,207	21,330	998	3,641	1,168	1,070

자료원: 교통사고통계분석, 도로교통공단, 2010.

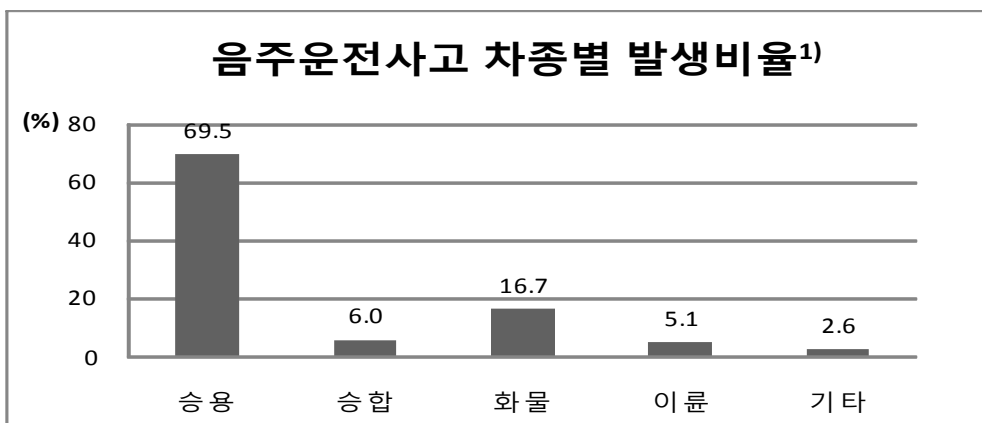

1) 발생비율: 1990년부터 2009년까지 요일별 음주운전사고 총합의 구성비.

4. 음주운전사고 연령층별 발생건수 추세

연 령	전 체	20세이하	21-30세	31-40세	41-50세	51-60세	61세이상	불 명
계	448,654	12,875	137,159	150,066	104,132	35,138	9,262	22
구성비	100.0	3.0	30.6	33.4	23.2	7.8	2.1	0
연 도								
1990	7,303	211	2,832	2,786	1,170	279	25	0
1991	8,377	237	3,222	3,277	1,267	337	37	0
1992	10,319	347	3,579	4,216	1,634	495	47	1
1993	14,961	479	5,142	5,933	2,498	808	99	2
1994	17,900	533	6,464	7,033	2,945	839	85	1
1995	17,777	531	6,610	6,882	2,822	827	105	0
1996	25,764	702	9,173	9,931	4,580	1,221	154	3
1997	22,892	742	8,074	8,441	4,298	1,170	166	1
1998	25,269	824	8,239	9,177	5,217	1,516	292	4
1999	23,718	1,123	7,327	8,401	4,935	1,613	317	2
2000	28,074	1,065	8,778	9,569	6,246	1,981	434	1
2001	24,994	997	8,015	8,116	5,650	1,725	491	0
2002	24,983	854	7,881	7,878	6,090	1,810	468	2
2003	31,227	962	9,038	9,967	8,076	2,509	674	1
2004	25,150	641	6,742	7,901	6,931	2,233	702	0
2005	26,460	481	6,873	8,319	7,486	2,477	824	0
2006	29,990	530	7,662	8,990	8,661	3,166	981	0
2007	28,416	544	7,534	8,309	7,943	3,081	1,005	0
2008	26,873	561	6,792	7,429	7,647	3,324	1,118	2
2009	28,207	511	7,182	7,511	8,036	3,727	1,238	2

자료원: 교통사고통계분석, 도로교통공단, 2010.

음주운전사고 발생건수 추세

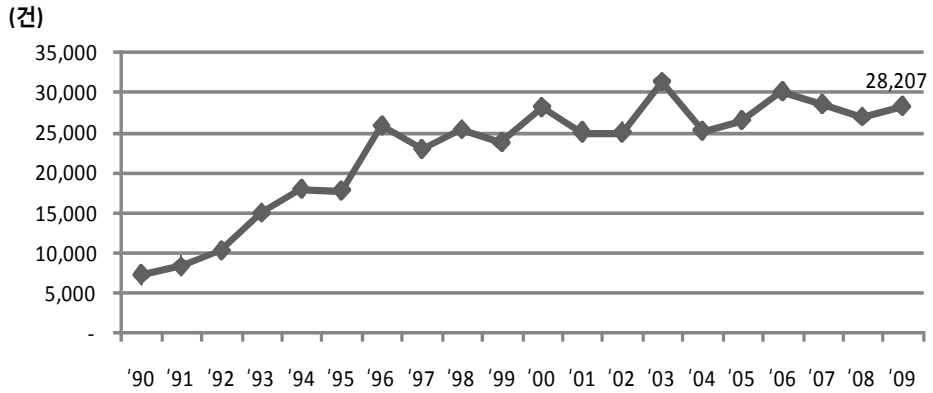

연령층별 음주운전사고 발생비율(90'~09')

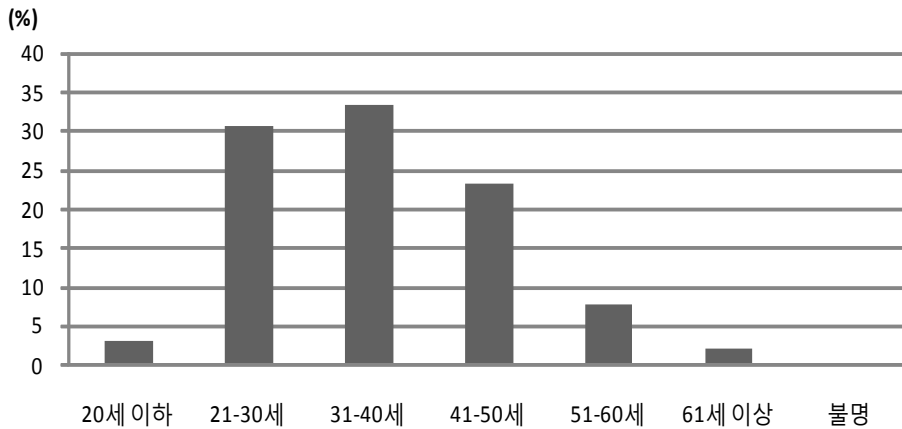

5. 음주운전 교통사고

구 분	발 생 건 수			사 망 자 수		부 상 자 수	
	계	1일 평균	점유율	계	점유율	계	점유율
연 도							
2009	28,207	77.3	12.2	898	15.4	50,797	14.0
2008	26,873	73.6	12.5	969	16.5	48,497	14.3
전년대비							
증감수	1,334	3.7	-0.3	-71	-1.1	2,300	-0.3
증감률	5.0	5	-	-7.3	-	4.7	-

자료원: 교통사고통계분석, 도로교통공단, 2010.

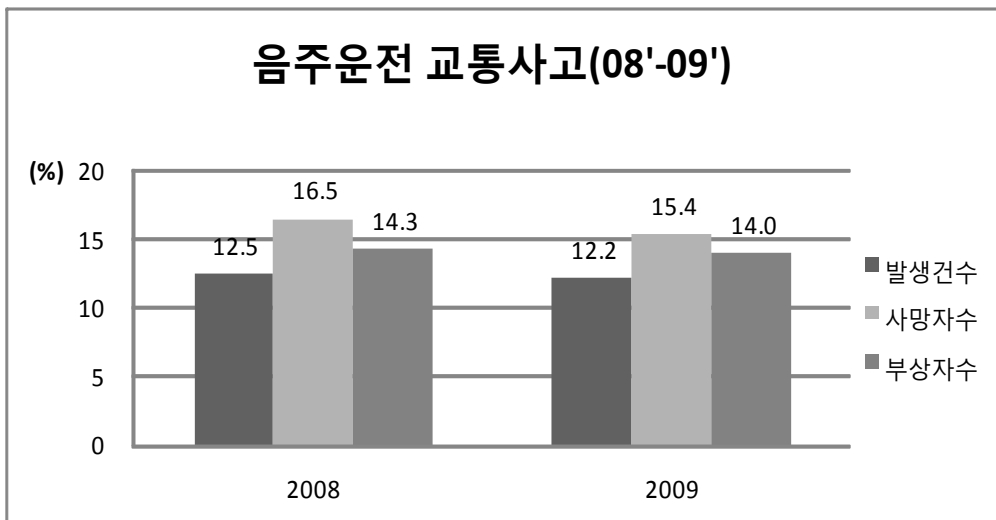

6. 요일별-시간대별 음주운전사고 발생건수(09')

요 일	전 체	구성비	일	월	화	수	목	금	토
계	28,207	-	4,491	3,103	3,712	3,694	4,106	4,114	4,987
구성비	-	100.0	15.9	11.0	13.2	13.1	14.6	14.6	17.7
시 간									
0 - 2시	4,677	16.6	737	341	623	657	673	722	924
2 - 4시	3,152	11.2	564	274	401	409	465	411	628
4 - 6시	2,254	8.0	478	199	253	242	288	324	470
6 - 8시	1,681	6.0	326	183	173	200	225	227	347
8 - 10시	956	3.4	183	97	120	131	115	143	167
10 - 12시	496	1.8	93	43	61	64	68	62	105
12 - 14시	558	2.0	115	54	69	67	86	67	100
14 - 16시	909	3.2	215	112	85	109	118	116	154
16 - 18시	1,522	5.4	326	183	199	195	184	187	248
18 - 20시	2,754	9.8	501	377	344	331	378	380	443
20 - 22시	3,891	13.8	504	510	539	534	629	502	673
22 - 24시	5,357	19.0	449	730	845	755	877	973	728

자료원: 교통사고통계분석, 도로교통공단, 2010.

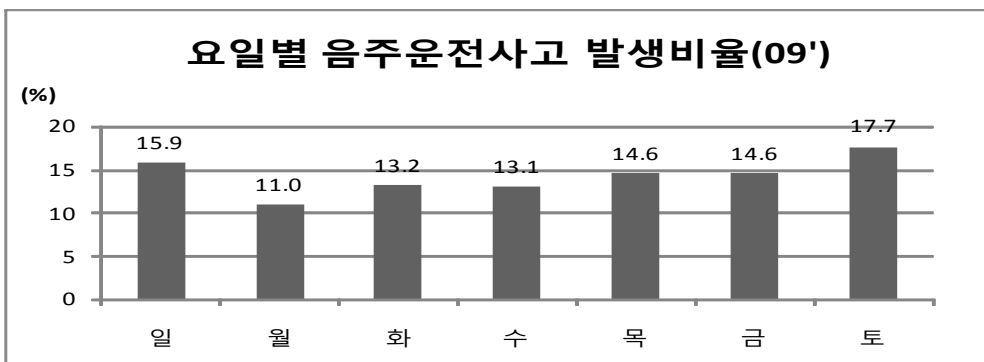
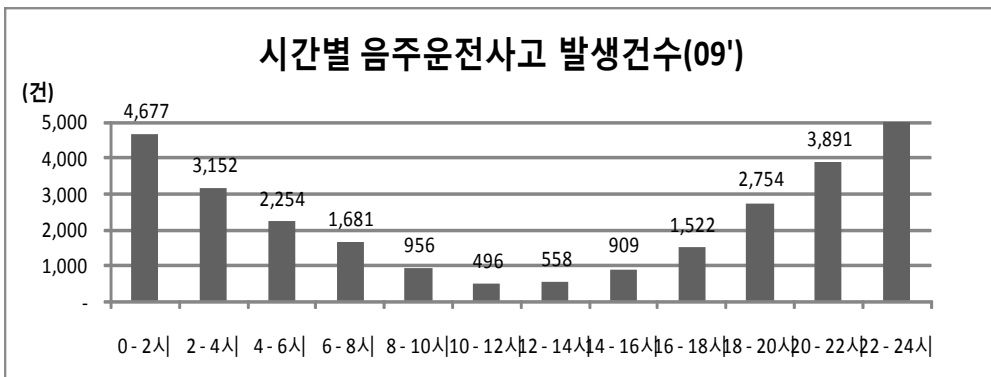

7. 사고유형별 음주운전 교통사고(09')

구 분	발생건수			사망자수			부상자수	
	계	구성비	전년대비 증감률	계	구성비	치사율 ¹⁾	계	구성비
전체	28,207	100.0	5.0	898	100.0	3.2	50,797	100.0
사고유형								
차대사람	2,332	8.3	-5.3	152	16.9	6.5	2,695	5.3
차대차	23,461	83.2	6.0	429	47.8	1.8	45,270	89.1
차량단독	2,411	8.5	5.6	316	35.2	13.1	2,829	5.6
건널목	3	0.0	-25.0	1	0.1	33.3	3	0.0

1) 치사율 = 사망자수/(교통사고 발생건수 X 100)

자료원: 교통사고통계분석, 도로교통공단, 2010.

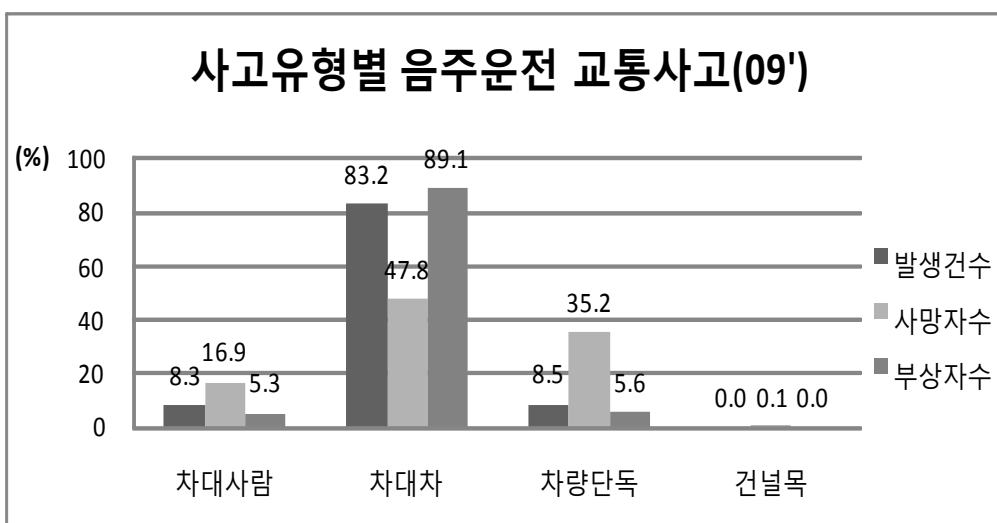

8. 제1당사자¹⁾ 차종별 음주운전사고 발생건수

차 종		전 체	승 용	승 합	화 물	이 룬	기 타
음주사고	발생건수	28,207	21,330	998	3,641	1,168	1,070
	구 성 비	100.0	75.6	3.5	12.9	4.1	3.8
	1만 대당 발생건수	13.5	16.4	9.2	11.5	6.4	-
경 찰 전체사고	구 성 비	100.0	67.3	7.3	13.5	5.0	7.0
	1만 대당 발생건수	111.4	119.9	156.6	289.7	63.3	92.8

1) 제1당사자: 당해교통사고에 관계한 사람 가운데 과실이 가장 많은 사람

자료원: 교통사고통계분석, 도로교통공단, 2010.

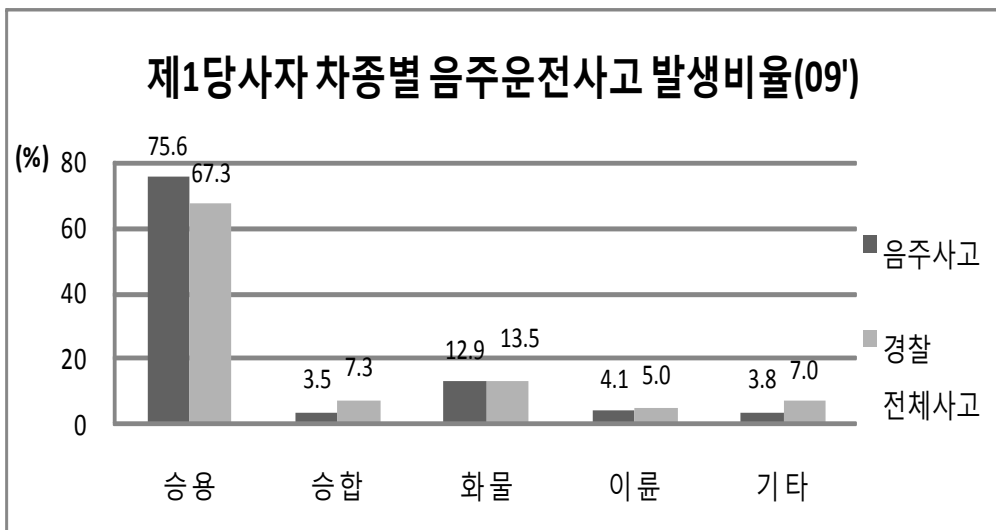

9. 차량용도별, 주야별 음주운전사고 발생건수(09')

용 도	비 사 업					사 업 용				
	계	승용	버스	화물	기타	계	버스	택시	화물	기타
전 체	26,992	20,381	277	3,252	3,082	1,215	27	190	150	848
구성비	100.0	75.5	1.0	12.0	11.4	100.0	2.2	15.6	12.3	69.8
주 야										
주 간	5,818	3,996	70	899	853	304	16	57	52	179
주간비율	21.6	19.6	25.3	27.6	27.7	25.0	59.3	30.0	34.7	21.1
야 간	21,174	16,385	207	2,353	2,229	911	11	133	98	669
야간비율	78.4	80.4	74.7	72.4	72.3	75.0	40.7	70.0	65.3	78.9

자료원: 교통사고통계분석, 도로교통공단, 2010.

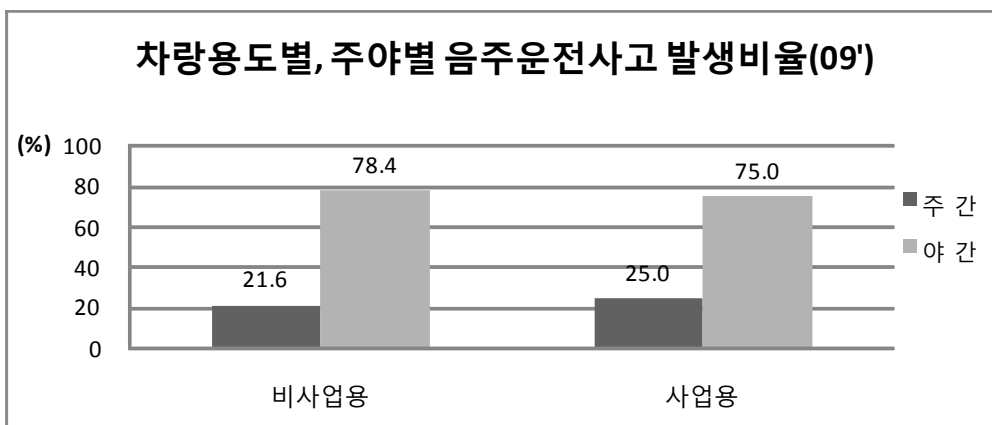
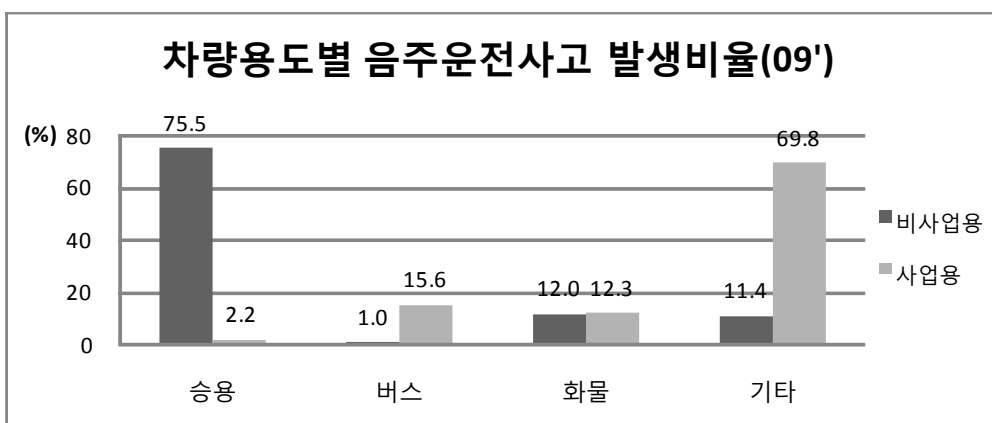

10. 연령층별, 시간대별 음주운전사고 발생건수(09')

연 령	전체	20세이하	21-30세	31-40세	41-50세	51-60세	61세이상	불명
계	28,207	511	7182	7511	8036	3727	1238	2
시 간								
0 - 2 시	4,677	71	1617	1520	1142	295	32	0
2 - 4 시	3,152	114	1355	978	534	159	11	1
4 - 6 시	2,254	123	1041	660	347	75	8	0
6 - 8 시	1,681	79	756	472	268	96	10	0
8 - 10 시	956	42	384	233	209	71	16	1
10 - 12 시	496	7	142	120	126	79	22	0
12 - 14 시	558	2	75	115	214	100	52	0
14 - 16 시	909	1	55	147	358	211	137	0
16 - 18 시	1,522	5	108	231	522	390	266	0
18 - 20 시	2,754	4	111	443	1012	801	383	0
20 - 22 시	3,891	8	363	946	1543	814	217	0
22 - 24 시	5,357	55	1175	1646	1761	636	84	0

자료원: 교통사고통계분석, 도로교통공단, 2010.

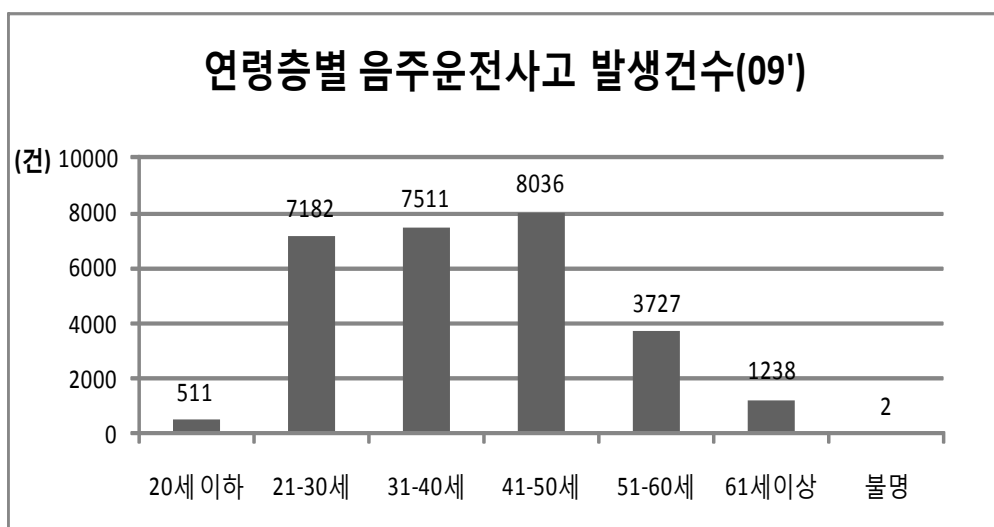

11. 차종별, 연령층별 음주운전사고 발생건수(09')

차종	전체		승용		승합		화물		이륜		기타
		구성비		구성비		구성비		구성비		구성비	
계	28,207	100.0	21,330	100.0	998	100.0	3,641	100.0	1,168	100.0	1,070
연령											
20세이하	511	1.8	265	1.2	6	0.6	15	0.4	130	11.1	95
21 - 30	7,182	25.5	6,083	28.5	134	13.4	439	12.1	287	24.6	239
31 - 40	7,511	26.6	6,195	29.0	268	26.9	749	20.6	153	13.1	146
41 - 50	8,036	28.5	5,864	27.5	364	36.5	1,364	37.5	212	18.2	232
51 - 60	3,727	13.2	2,351	11.0	186	18.6	824	22.6	194	16.6	172
61세이상	12,383	4.4	571	2.7	40	4.0	249	6.8	192	16.4	186
불명	2	0.0	1	0.0	-	0.0	1	0.0	0	0.0	0

자료원: 교통사고통계분석, 도로교통공단, 2010.

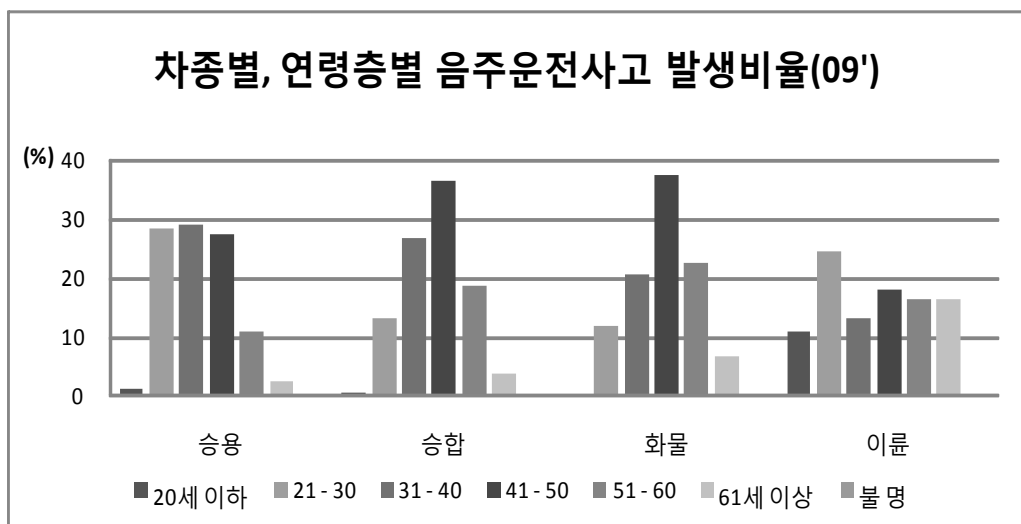

12. 면허취득경과년수별 음주운전사고 발생건수(09')

구 분		음 주 사 고			점유율 ¹⁾	경찰전체사고	
		계	구성비	면허소지자 1만명당(건)		계	구성비
총 계		28,207	100.0	10.9	12.2	231,990	100.0
경과년수							
5년미만	소 계	7,910	28.0	17.9	18.6	42,482	18.3
	1년미만	1,862	6.6	20.6	16.4	11,332	4.9
	1 - 2 년	1,687	6.0	19.2	19.8	8,536	3.7
	2 - 3 년	1,358	4.8	15.5	19.0	7,161	3.1
	3 - 4 년	1,585	5.6	19.3	20.1	7,892	3.4
	4 - 5 년	1,418	5.0	14.9	18.8	7,561	3.3
5년이상 10년미만		7,213	25.6	15.1	16.1	44,724	19.3
10년이상		10,329	36.6	6.2	8.2	125,978	54.3
무 면 허		2,730	9.7	-	28.8	9,482	4.1
기 타		25	0.1	-	0.3	9,324	4.0

1) 점유율 = (음주운전사고 발생건수/경찰 전체 사고 발생건수) X 100

자료원: 교통사고통계분석, 도로교통공단, 2010.

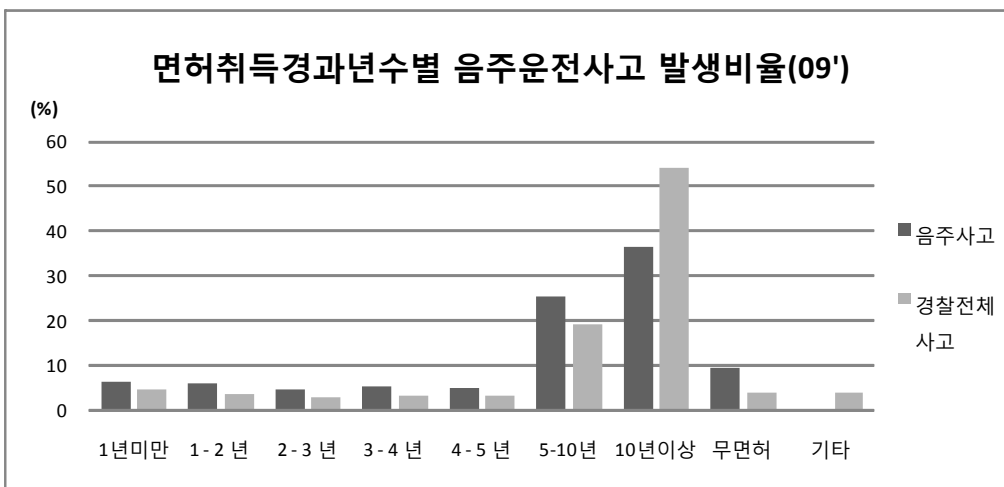

13. 도로종류별, 차종별 음주운전사고 발생건수(09')

차 종	전 체	승 용	승 합	화 물	이 료	기 타
계	28,207	21,330	998	3,641	1,168	1,070
구성비	100.0	75.6	3.5	12.9	4.1	3.8
도로종류						
일반국도	5,281	3,807	229	921	176	148
구성비	100.0	72.1	4.3	17.4	3.3	2.8
지방도	2,949	2,025	105	524	139	156
구성비	100.0	68.7	3.6	17.8	4.7	5.3
특별,광역시도	10,294	8,139	327	944	487	397
구성비	100.0	79.1	3.2	9.2	4.7	3.9
시 도	7,718	6,029	271	896	267	255
구성비	100.0	78.1	3.5	11.6	3.5	3.3
군 도	996	562	28	224	86	96
구성비	100.0	56.4	2.8	22.5	8.6	9.6
고속국도	579	485	16	73	0	5
구성비	100.0	83.8	2.8	12.6	0.0	0.9
기 타	390	283	22	59	13	13

자료원: 교통사고통계분석, 도로교통공단, 2010.

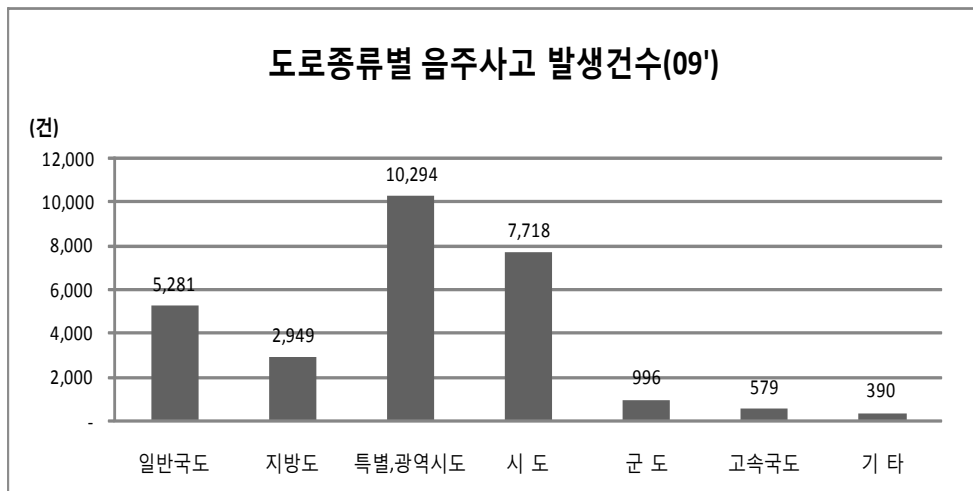

14. 성별, 주야별 음주운전사고 발생건수

구 분	발생건수		주 간		야 간		점유율 ¹⁾	면허소지자 1만명당 발생건수
	계	구성비	계	주간비율	계	야간비율		
전 체	28,207	100.0	6,122	21.7	22,085	78.3	12.2	10.9
성 별								
남 자	25,811	91.5	5,708	22.1	20,103	77.9	13.8	16.3
여 자	2,394	8.5	413	17.3	1,981	82.7	6.4	2.4
불 명	2	0.0	1	50.0	1	50.0	0.0	-

1) 점유율 = (음주사고 발생건수/경찰 전체사고 발생건수) X 100

자료원: 교통사고통계분석. 도로교통공단. 2010.

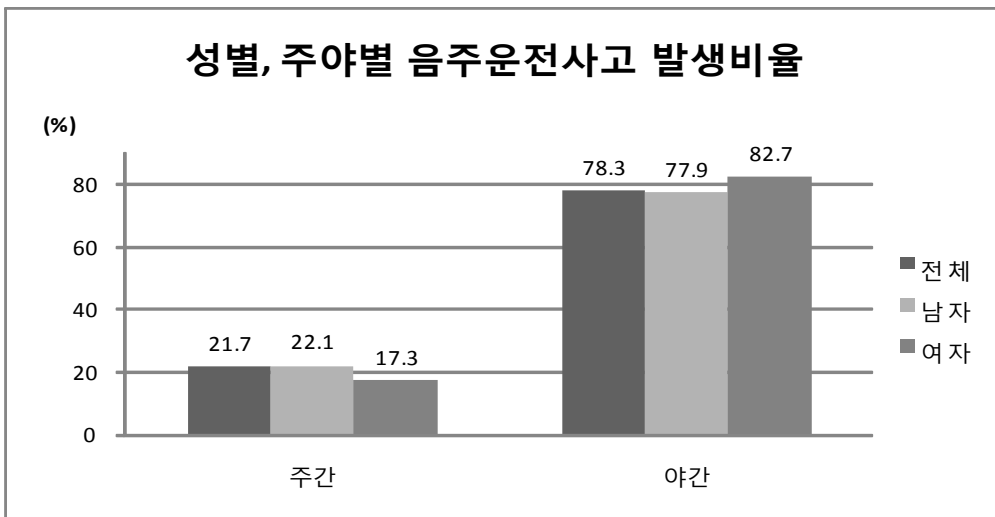

15. 제1당사자 보호장구 착용여부별 음주운전사고 발생건수(09')

보호장구	전 체		좌석안전띠		헬멧	
	계	구성비	계	구성비	계	구성비
계	17,078	100.0	15,506	100.0	1,572	100.0
착용여부						
착 용	14,938	87.5	13,952	90.0	986	62.7
미 착 용	2,140	12.5	1,554	10.0	586	37.3

자료원: 교통사고통계분석, 도로교통공단, 2010.

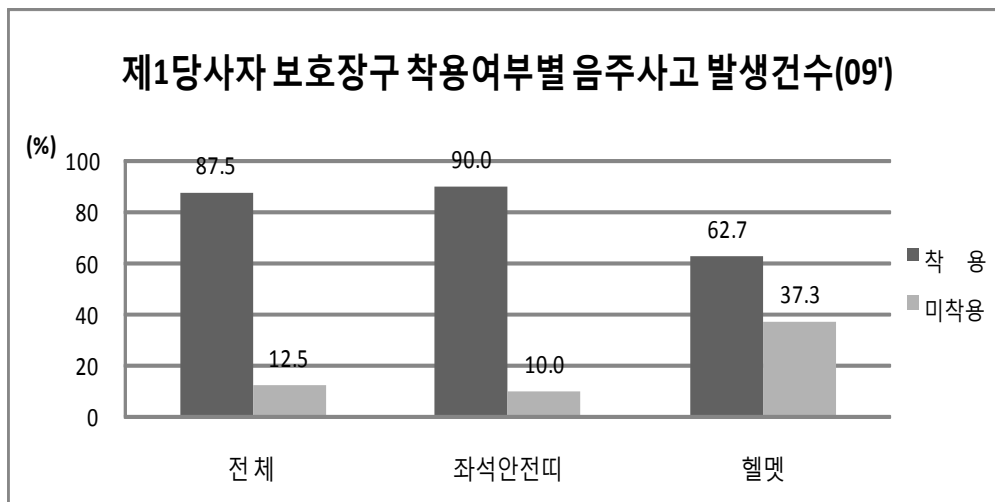

16. 2009년 시도별 음주운전 교통사고¹⁾

구 분	발생건수		사망자수		부상자수		경찰전체사고	
	계	구성비	계	구성비	계	구성비	계	구성비
계	28,209	100.0	898	100.0	50,797	100.0	231,990	100.0
시 도								
서울	3,529	12.5	51	5.7	6,433	12.7	44,320	19.1
부산	1,271	4.5	44	4.9	2,205	4.3	14,082	6.1
대구	1,470	5.2	29	3.2	2,555	5.0	14,412	6.2
인천	1,352	4.8	31	3.5	2,538	5.0	11,009	4.7
광주	1,172	4.2	21	2.3	2,192	4.3	9,222	4.0
대전	914	3.2	10	1.1	1,802	3.5	6,004	2.6
울산	796	2.8	17	1.9	1,462	2.9	5,254	2.3
경기	6,236	22.1	172	19.2	11,474	22.6	43,405	18.7
강원	1,401	5.0	39	4.3	2,578	5.1	9,503	4.1
충북	1,027	3.6	20	2.2	1,811	3.6	8,582	3.7
충남	1,688	6.0	103	11.5	3,019	5.9	8,792	3.8
전북	2,297	8.1	116	12.9	3,863	7.6	10,620	4.6
전남	1,839	6.5	82	9.1	3,096	6.1	11,253	4.9
경북	1,283	4.5	70	7.8	2,366	4.7	16,784	7.2
경남	1,585	5.6	79	8.8	2,829	5.6	15,118	6.5
제주	347	1.2	14	1.6	574	1.1	3,630	1.6

1) 고속국도 상에서의 교통사고는 행정관할구역에 포함

자료원: 교통사고통계분석, 도로교통공단, 2010.

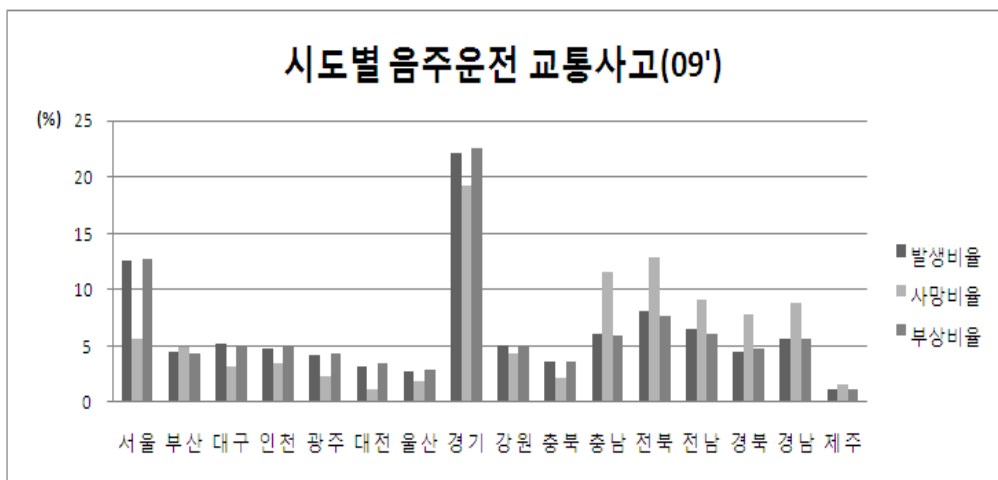

5장 질병관리본부

1. 성별 중독물질

구 분	남 자		여 자		전 체	
	수	상대빈도 (%)	수	상대빈도 (%)	수	상대빈도 (%)
비마약성진통제, 해열제 및 항류마티스약제	108	1.0	919	7.8	1,028	4.5
항간질제, 진정제 -최면제, 항파킨슨제, 정신작용약물	1,815	16.4	3,083	26.3	4,898	21.5
마약 및 환각제	241	2.2	-	-	241	1.1
자율신경계통에 작용하는 기타약물	57	0.5	192	1.6	249	1.1
기타 및 상세불명의 약물, 약제 및 생물화학물질	734	6.6	1,411	12.0	2,145	9.4
알코올	138	1.2	49	0.4	187	0.8
유기용제 및 할로겐화 탄화수소	168	1.5	135	1.2	303	1.3
기타가스 및 휘발성물질	158	1.4	324	2.8	483	2.1
살충제	5,940	53.6	3,623	30.9	9,564	41.9
기타 및 상세불명의 화학물과 독성물질	1,721	15.5	1,984	16.9	3,706	16.3
계	11,081	100.0	11,722	100.0	22,803	100.0

자료원: 퇴원환자조사, 질병관리본부, 2005.

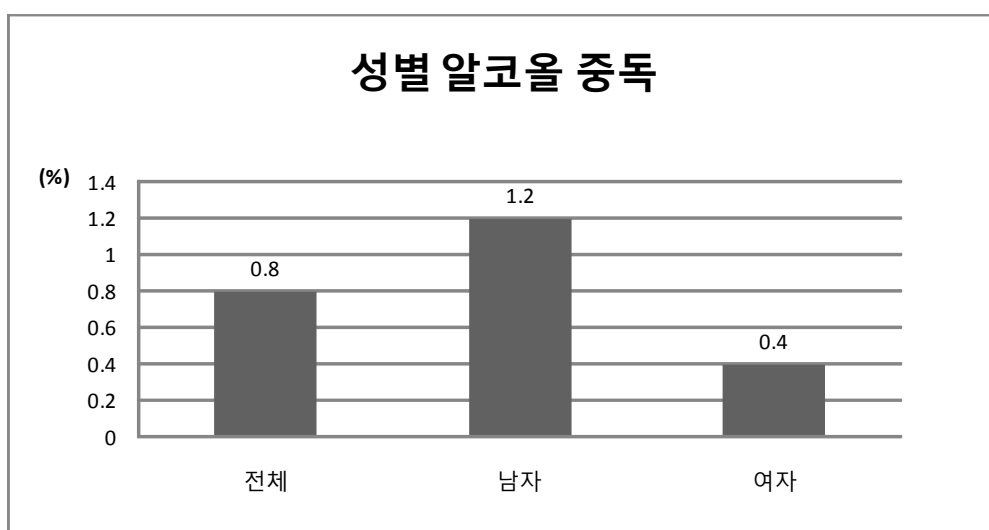

2. 연령별 증독물질

상대빈도 : (%)

구 분	전 체		0-14세		15-24세		25-34세		35-44세		45-54세		55-64세		65세 이상	
	수	상대 빈도	수	상대 빈도	수	상대 빈도	수	상대 빈도	수	상대 빈도	수	상대 빈도	수	상대 빈도	수	상대 빈도
비마약성 진통제, 해열제 및 항류마티스약제	1,028	4.5	18	3.0	81	3.9	742	20.2	146	3.4	23	0.5	8	0.3	10	0.2
항간질제, 진정제, 최면제, 항파킨슨제, 정신작용약물	4,898	21.5	-	-	896	43.4	905	24.7	1,118	25.8	616	14.0	649	22.9	714	14.6
마약 및 환각제	241	1.1	-	-	-	-	-	-	-	-	188	4.3	-	-	53	1.1
자율신경계통에 작용하는 기타약물	249	1.1	-	-	-	-	40	1.1	31	0.7	18	0.4	72	2.6	89	1.8
기타 및 상세불명의약품, 약제 및 생물화학물질	2,145	9.4	62	10.2	324	15.7	518	14.1	507	11.7	344	7.8	58	2.0	333	6.8
알코올	187	0.8	-	-	18	0.9	-	-	56	1.3	65	1.5	31	1.1	17	0.4
유기용제 및 향료견화 탄화수소	303	1.3	77	12.8	8	0.4	49	1.3	38	0.9	20	0.5	-	-	111	2.3
기타가스 및 휘발성물질	483	2.1	52	8.7	-	-	-	-	51	1.2	207	4.7	40	1.4	132	2.7
실증제	9,564	41.9	119	19.7	530	25.7	1,022	27.9	1,776	41.0	1,985	45.1	1,487	52.4	2,646	54.0
기타 및 상세불명의 화학물질과 독성물질	3,706	16.3	274	45.6	208	10.1	392	10.7	606	14.0	938	21.3	491	17.3	796	16.2
계	22,803	100.0	602	100.0	2,065	100.0	3,668	100.0	4,329	100.0	4,403	100.0	2,836	100.0	4,900	100.0

자료원: 퇴원환자조사, 질병관리본부, 2005.

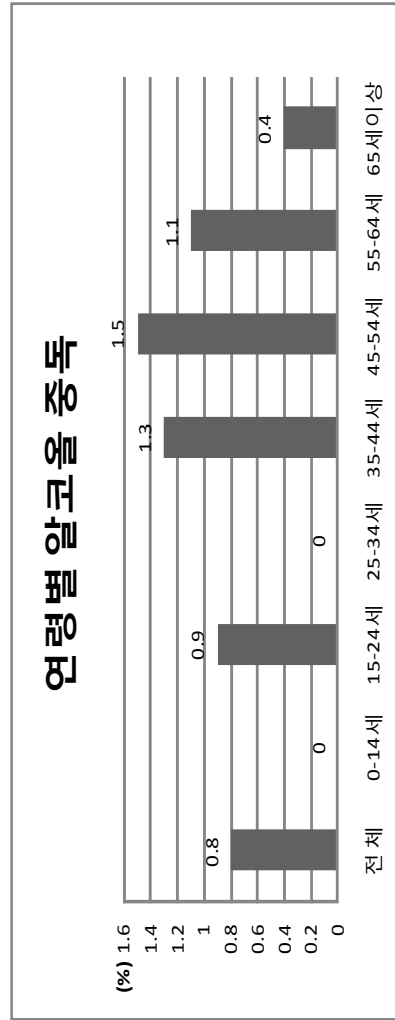

3. 교통사고환자의 성별 음주관련성

구 분	발생건수	구성비(%)	입원환자		사망환자	
			건수	입원분율(%)	건수	사망분율(%)
전 체						
전 체	2,608	100.0	1,017	39.0	139	5.3
정보없음	34	1.3	15	44.1	13	38.2
음주증거없음	2,175	83.4	823	37.8	106	4.9
본인음주	348	13.3	158	45.4	13	3.7
관련자음주	34	1.3	14	41.2	4	11.8
모두음주 ¹⁾	17	0.7	7	41.2	3	17.6
남 자						
전 체	1,711	100.0	715	41.8	103	6.0
정보없음	28	1.6	13	46.4	12	42.9
음주증거없음	1,355	79.2	549	40.5	73	5.4
본인음주	294	17.2	138	46.9	12	4.1
관련자음주	23	1.3	12	52.2	4	17.4
모두음주 ¹⁾	11	0.6	3	27.3	2	18.2
여 자						
전 체	897	100.0	302	33.7	36	4.0
정보없음	6	0.7	2	33.3	1	16.7
음주증거없음	820	91.4	274	33.4	33	4.0
본인음주	54	6.0	20	37.0	1	1.9
관련자음주	11	1.2	2	18.2	-	-
모두음주 ¹⁾	6	0.7	4	66.7	1	16.7

1) 모두음주: 본인 및 손상발생당시 관련자 모두 음주

자료원: 표본병원 손상유형 및 원인통계. 질병관리본부. 2008.

교통사고 환자의 성별 음주관련성

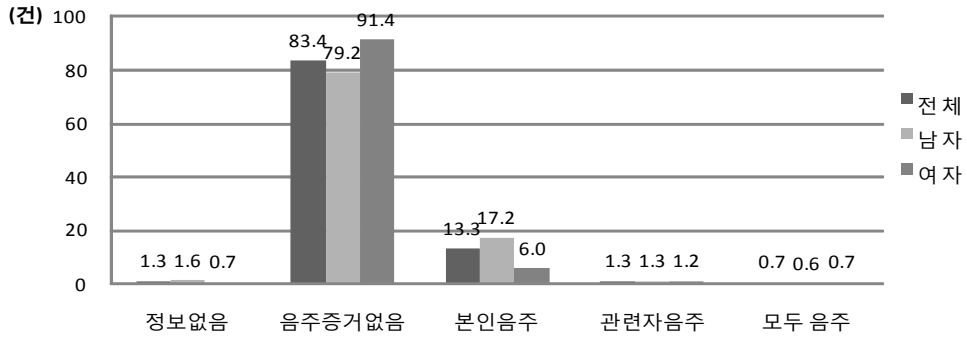

교통사고 환자의 음주관련성(남자)

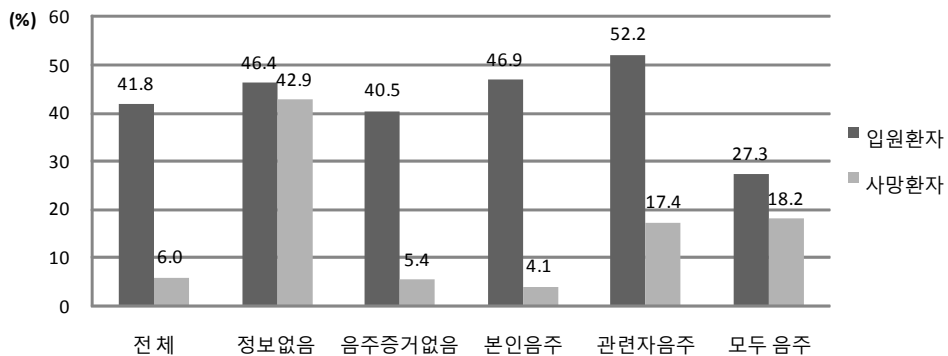

교통사고 환자의 음주관련성(여자)

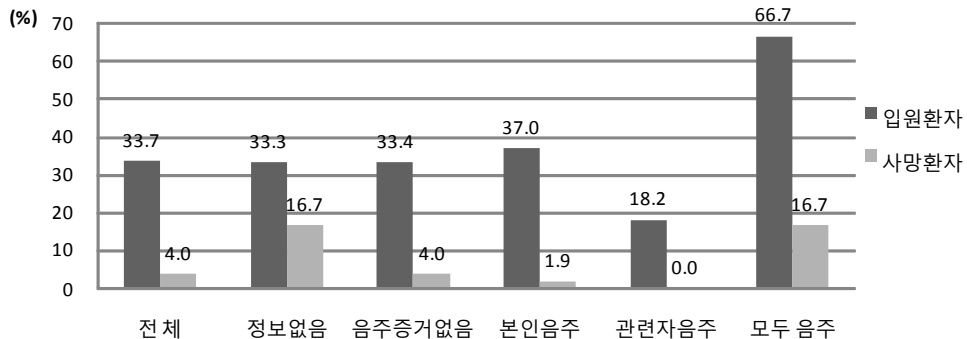

4. 교통사고환자의 연령별 음주관련성

구 분	발생건수	구성비(%)	입원환자		사망환자	
			건수	입원분율(%)	건수	사망분율(%)
0-9세						
전 체	208	100.0	68	32.7	1	0.5
정보없음	-	-	-	-	-	-
음주증거없음	208	100.0	68	32.7	1	0.5
본인음주	-	-	-	-	-	-
관련자음주	-	-	-	-	-	-
모두음주 ¹⁾	-	-	-	-	-	-
10-19세						
전 체	280	100.0	102	36.4	8	2.9
정보없음	3	1.1	-	-	2	66.7
음주증거없음	259	92.5	94	36.3	6	2.3
본인음주	14	5.0	6	42.9	-	-
관련자음주	2	0.7	1	50.0	-	-
모두음주 ¹⁾	2	0.7	1	50.0	-	-
20-29세						
전 체	431	100.0	125	29.0	15	3.5
정보없음	5	1.2	1	20.0	2	40.0
음주증거없음	323	74.9	90	27.9	9	2.8
본인음주	95	22.0	32	33.7	3	3.2
관련자음주	3	0.7	-	-	1	33.3
모두음주 ¹⁾	5	1.2	2	40.0	-	-
30-39세						
전 체	348	100.0	117	33.6	10	2.9
정보없음	4	1.1	1	25.0	1	25.0
음주증거없음	268	77.0	78	29.1	6	2.2
본인음주	67	19.3	34	50.7	2	3.0
관련자음주	5	1.4	2	40.0	-	-
모두음주 ¹⁾	4	1.1	2	50.0	1	25.0
40-49세						
전 체	419	100.0	174	41.5	23	5.5
정보없음	7	1.7	3	42.9	4	57.1
음주증거없음	337	80.4	135	40.1	16	4.7
본인음주	64	15.3	30	46.9	2	3.1
관련자음주	10	2.4	6	60.0	1	10.0
모두음주 ¹⁾	1	0.2	-	-	-	-
50-59세						
전 체	350	100.0	152	43.4	24	6.9
정보없음	11	3.1	7	63.6	3	27.3
음주증거없음	275	78.6	111	40.4	15	5.5
본인음주	54	15.4	31	57.4	3	5.6
관련자음주	6	1.7	2	33.3	2	33.3
모두음주 ¹⁾	4	1.1	1	25.0	1	25.0
60-69세						
전 체	296	100.0	132	44.6	28	9.5

정보없음	4	1.4	3	75.0	1	25.0
음주증거없음	251	84.8	112	44.6	24	9.6
본인음주	39	13.2	17	43.6	3	7.7
관련자음주	2	0.7	-	-	-	-
모두음주 ¹⁾	-	-	-	-	-	-
70세 이상						
전 체	276	100.0	147	53.3	30	10.9
정보없음	-	-	-	-	-	-
음주증거없음	254	92.0	135	53.1	29	11.4
본인음주	15	5.4	8	53.3	-	-
관련자음주	6	2.2	3	50.0	-	-
모두음주 ¹⁾	1	0.4	1	100.0	1	100.0

1) 모두음주: 본인 및 손상발생당시 관련자 모두 음주

자료원: 표본병원 손상유형 및 원인통계, 질병관리본부, 2008.

교통사고환자의 연령별 음주관련성

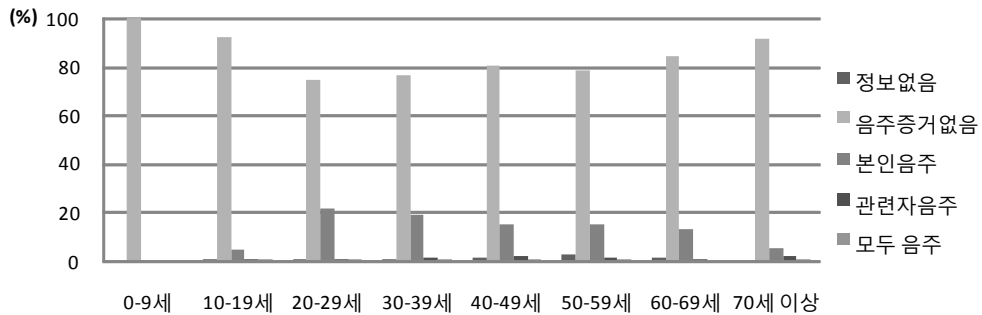

연령별 교통사고환자

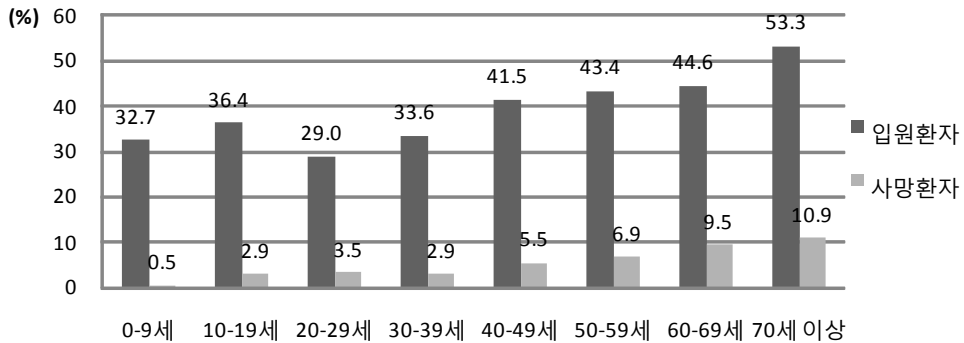

5. 자살시도환자의 성별 음주관련성

구 분	발생건수	구성비(%)	입원환자		사망환자	
			건수	입원분율(%)	건수	사망분율(%)
전 체						
전 체	1,039	100.0	381	36.7	102	9.8
음 주	457	44.0	157	34.4	24	5.3
비음주	440	42.3	164	37.3	44	10.0
정보없음	142	13.7	60	42.3	34	23.9
남 자						
전 체	409	100.0	176	43.0	55	13.4
음 주	194	47.4	75	38.7	18	9.3
비음주	148	36.2	73	49.3	16	10.8
정보없음	67	16.4	28	41.8	21	31.3
여 자						
전 체	630	100.0	205	32.5	47	7.5
음 주	263	41.7	82	31.2	6	2.3
비음주	292	46.3	91	31.2	28	9.6
정보없음	75	11.9	32	42.7	13	17.3

자료원: 표본병원 손상유형 및 원인통계, 질병관리본부, 2008.

자살시도환자의 성별 음주관련성

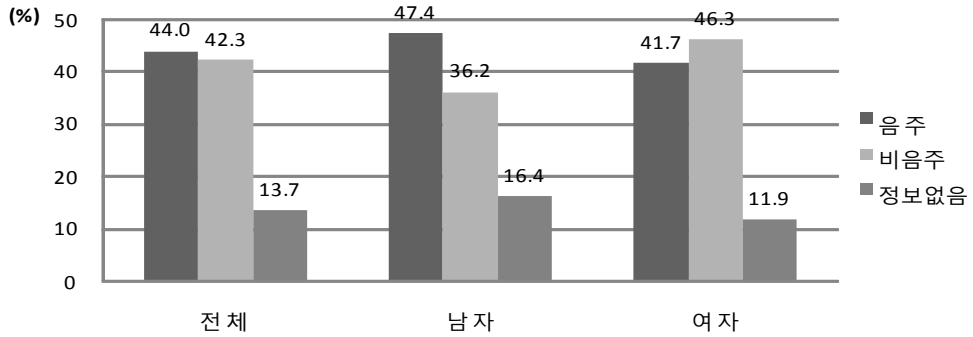

자살시도환자의 음주관련성(남자)

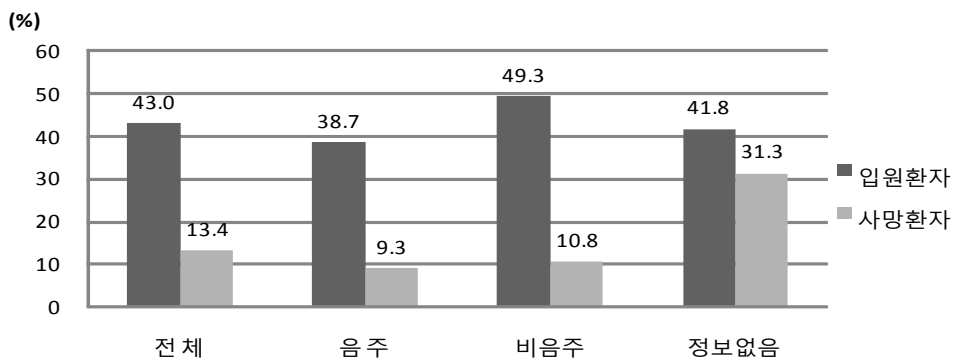

자살시도환자의 음주관련성(여자)

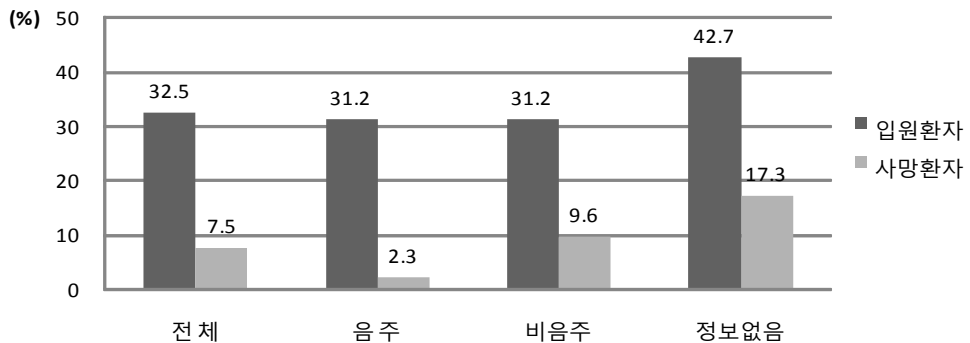

6. 자살시도환자의 연령별 음주관련성

구 분	발생건수	구성비(%)	입원환자		사망환자	
			건수	입원분율(%)	건수	사망분율(%)
0-9세						
전 체	-	-	-	-	-	-
음 주	-	-	-	-	-	-
비음주	-	-	-	-	-	-
정보없음	-	-	-	-	-	-
10-19세						
전 체	81	100.0	28	34.6	5	6.2
음 주	19	23.5	10	52.6	-	-
비음주	56	69.1	15	26.8	4	7.1
정보없음	6	7.4	3	50.0	1	16.7
20-29세						
전 체	180	100.0	53	29.4	10	5.6
음 주	76	42.2	16	21.1	1	1.3
비음주	86	47.8	30	34.9	4	4.7
정보없음	18	10.0	7	38.9	5	27.8
30-39세						
전 체	225	100.0	81	36.0	8	3.6
음 주	94	41.8	31	33.0	1	1.1
비음주	100	44.4	38	38.0	4	4.0
정보없음	31	13.8	12	38.7	3	9.7
40-49세						
전 체	226	100.0	75	33.2	16	7.1
음 주	124	54.9	43	34.7	5	4.0
비음주	75	33.2	22	29.3	5	6.7
정보없음	27	11.9	10	37.0	6	22.2
50-59세						
전 체	135	100.0	55	40.7	16	11.9
음 주	73	54.1	28	38.4	4	5.5
비음주	41	30.4	19	46.3	6	14.6
정보없음	21	15.6	8	38.1	6	28.6
60-69세						
전 체	82	100.0	35	42.7	13	15.9
음 주	41	50.0	15	36.6	8	19.5
비음주	28	34.1	16	57.1	3	10.7
정보없음	13	15.9	4	30.8	2	15.4
70세 이상						
전 체	110	100.0	54	49.1	34	30.9
음 주	30	27.3	14	46.7	5	16.7
비음주	54	49.1	24	44.4	18	33.3
정보없음	26	23.6	16	61.5	11	42.3

자료원: 표본병원 손상유형 및 원인통계, 질병관리본부, 2008.

자살시도 환자의 연령별 음주관련성

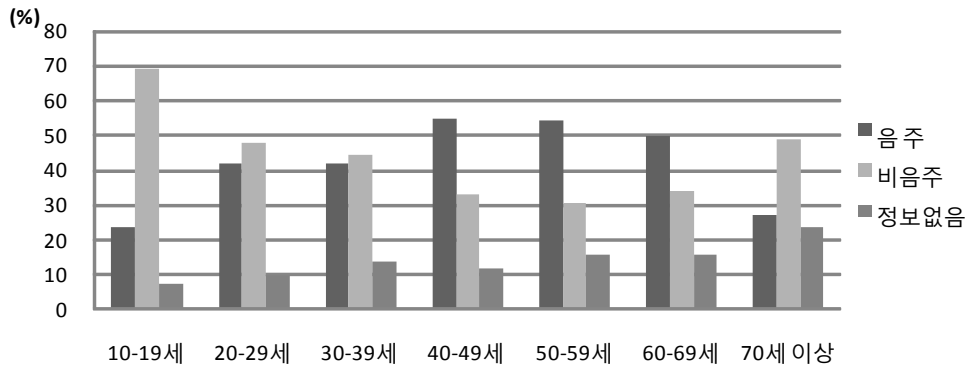

연령별 자살시도 환자 발생건수

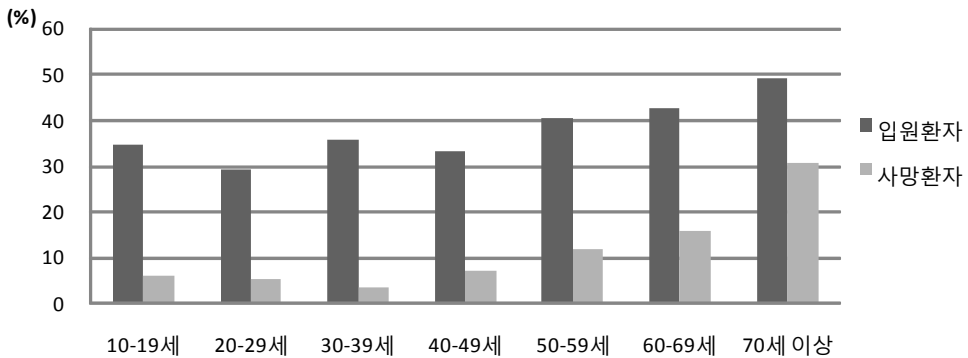

7. 두부척추손상환자의 성별 음주관련성

구 분	발생건수	구성비(%)	입원환자		사망환자	
			건수	입원분율(%)	건수	사망분율(%)
전 체						
전 체	7,076	100.0	497	7.0	50	0.7
정보없음	53	0.7	-	-	11	20.8
음주증거없음	5,664	80.0	379	6.7	28	0.5
본인음주	936	13.2	97	10.4	10	1.1
관련자음주	52	0.7	3	5.8	1	1.9
모두음주 ¹⁾	371	5.2	18	4.9	-	-
남 자						
전 체	4,433	100.0	342	7.7	32	0.7
정보없음	40	0.9	-	-	9	22.5
음주증거없음	3,309	74.6	236	7.1	14	0.4
본인음주	771	17.4	89	11.5	8	1.0
관련자음주	23	0.5	2	8.7	1	4.3
모두음주 ¹⁾	290	6.5	15	5.2	-	-
여 자						
전 체	2,643	100.0	155	5.9	18	0.7
정보없음	13	0.5	-	-	2	15.4
음주증거없음	2,355	89.1	143	6.1	14	0.6
본인음주	165	6.2	8	4.8	2	1.2
관련자음주	29	1.1	1	3.4	-	-
모두음주 ¹⁾	81	3.1	3	3.7	-	-

1) 모두음주: 본인 및 손상발생당시 관련자 모두 음주

자료원: 표본병원 손상유형 및 원인통계. 질병관리본부. 2008.

두부척추손상환자의 성별 음주관련성

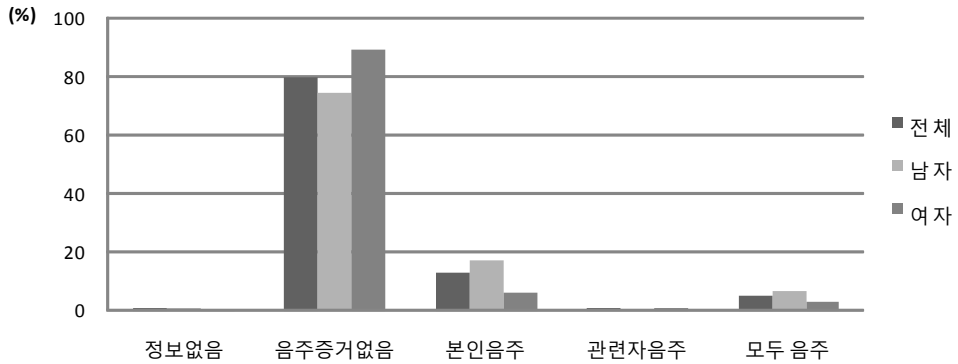

두부척추손상환자의 음주관련성(남자)

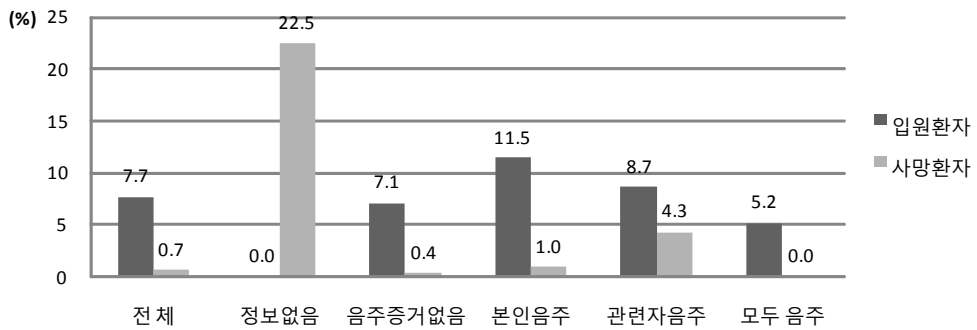

두부척추손상환자의 음주관련성(여자)

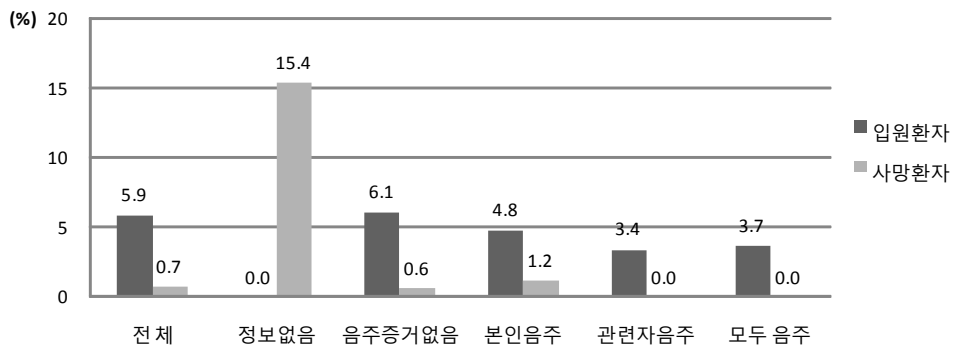

8. 두부척추손상환자의 연령별 음주관련성

구 분	발생건수	구성비(%)	입원환자		사망환자	
			건수	입원분율(%)	건수	사망분율(%)
0-9세						
전 체	1,824	100.0	31	1.7	1	0.1
정보없음	-	-	-	-	-	-
음주증거없음	1,824	100.0	31	1.7	1	0.1
본인음주	-	-	-	-	-	-
관련자음주	-	-	-	-	-	-
모두음주 ¹⁾	-	-	-	-	-	-
10-19세						
전 체	540	100.0	32	5.9	-	-
정보없음	-	-	-	-	-	-
음주증거없음	498	92.2	31	6.2	-	-
본인음주	33	6.1	-	-	-	-
관련자음주	-	-	-	-	-	-
모두음주 ¹⁾	9	1.7	1	11.1	-	-
20-29세						
전 체	1,215	100.0	73	6.0	13	1.1
정보없음	12	1.0	-	-	4	33.3
음주증거없음	849	69.9	38	4.5	5	0.6
본인음주	220	18.1	25	11.4	4	1.8
관련자음주	17	1.4	1	5.9	-	-
모두음주 ¹⁾	117	9.6	9	7.7	-	-
30-39세						
전 체	964	100.0	62	6.4	3	0.3
정보없음	11	1.1	-	-	2	18.2
음주증거없음	647	67.1	39	6.0	1	0.2
본인음주	199	20.6	19	9.5	-	-
관련자음주	13	1.3	1	7.7	-	-
모두음주 ¹⁾	94	9.8	3	3.2	-	-
40-49세						
전 체	819	100.0	76	9.3	6	0.7
정보없음	12	1.5	-	-	2	16.7
음주증거없음	499	60.9	56	11.2	2	0.4
본인음주	211	25.8	18	8.5	2	0.9
관련자음주	8	1.0	-	-	-	-
모두음주 ¹⁾	89	10.9	2	2.2	-	-
50-59세						
전 체	691	100.0	61	8.8	7	1.0
정보없음	11	1.6	-	-	2	18.2
음주증거없음	495	71.6	42	8.5	2	0.4
본인음주	141	20.4	17	12.1	3	2.1
관련자음주	9	1.3	-	-	-	-
모두음주 ¹⁾	35	5.1	2	5.7	-	-
60-69세						
전 체	522	100.0	70	13.4	4	0.8
정보없음	5	1.0	-	-	-	-
음주증거없음	395	75.7	56	14.2	2	0.5

본인음주	93	17.8	12	12.9	1	1.1
관련자음주	4	0.8	1	25.0	1	25.0
모두음주 ¹⁾	25	4.8	1	4.0	-	-
70세 이상						
전 체	501	100.0	92	18.4	16	3.2
정보없음	2	0.4	-	-	1	50.0
음주증거없음	457	91.2	86	18.8	15	3.3
본인음주	39	7.8	6	15.4	-	-
관련자음주	1	0.2	-	-	-	-
모두음주 ¹⁾	2	0.4	-	-	-	-

1) 모두음주: 본인 및 손상발생당시 관련자 모두 음주

자료원: 표본병원 손상유형 및 원인통계, 질병관리본부, 2008.

연령별 두부척추손상환자 발생비율

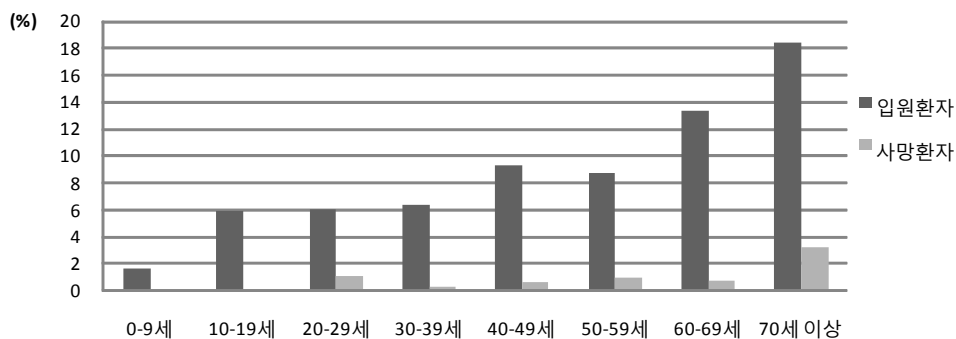

연령별 두부척추손상환자의 음주관련성

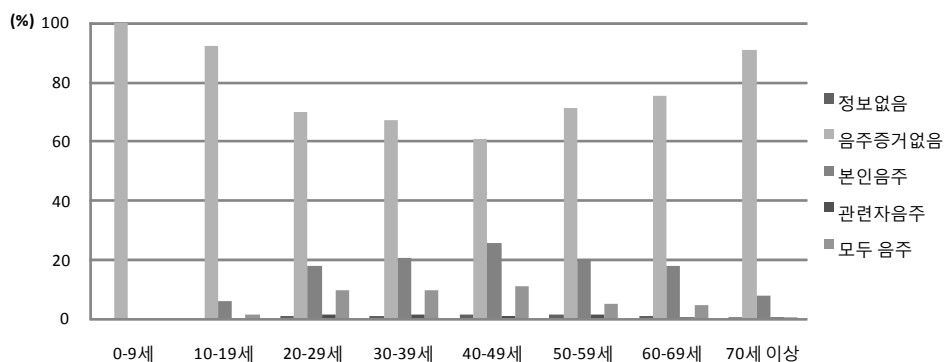

9. 중독환자의 성별 음주관련성

구 분	발생건수	구성비(%)	입원환자		사망환자	
			건수	입원분율(%)	건수	사망분율(%)
전 체						
전 체	1,312	100.0	421	32.1	53	4.0
정보없음	128	9.8	63	49.2	14	10.9
음주증거없음	696	53.0	193	27.7	21	3.0
본인음주	455	34.7	154	33.8	17	3.7
관련자음주	9	0.7	4	44.4	-	-
모두음주 ¹⁾	24	1.8	7	29.2	1	4.2
남 자						
전 체	578	100.0	203	35.1	33	5.7
정보없음	54	9.3	27	50.0	8	14.8
음주증거없음	312	54.0	95	30.4	12	3.8
본인음주	198	34.3	76	38.4	12	6.1
관련자음주	4	0.7	3	75.0	-	-
모두음주 ¹⁾	10	1.7	2	20.0	1	10.0
여 자						
전 체	734	100.0	218	29.7	20	2.7
정보없음	74	10.1	36	48.6	6	8.1
음주증거없음	384	52.3	98	25.5	9	2.3
본인음주	257	35.0	78	30.4	5	1.9
관련자음주	5	0.7	1	20.0	-	-
모두음주 ¹⁾	14	1.9	5	35.7	-	-

1) 모두음주: 본인 및 손상발생당시 관련자 모두 음주

자료원: 표본병원 손상유형 및 원인통계, 질병관리본부, 2008.

중독환자의 성별 음주관련성

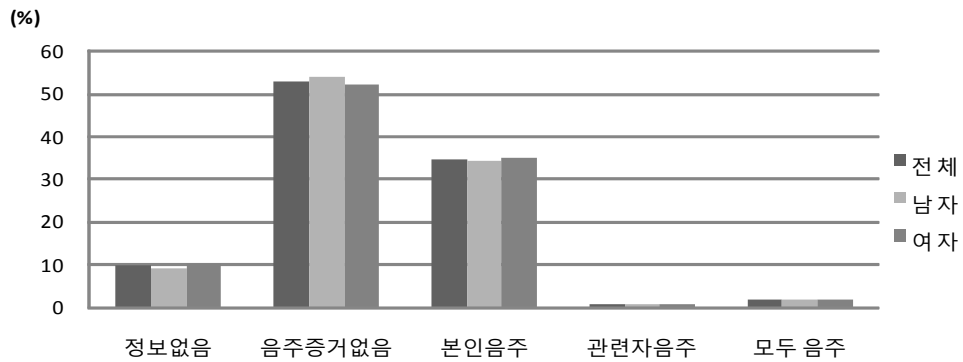

중독환자의 음주관련성(남자)

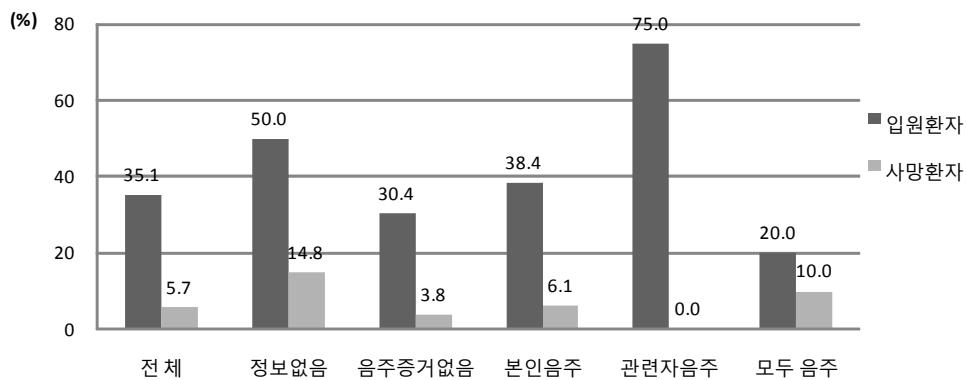

중독환자의 음주관련성(여자)

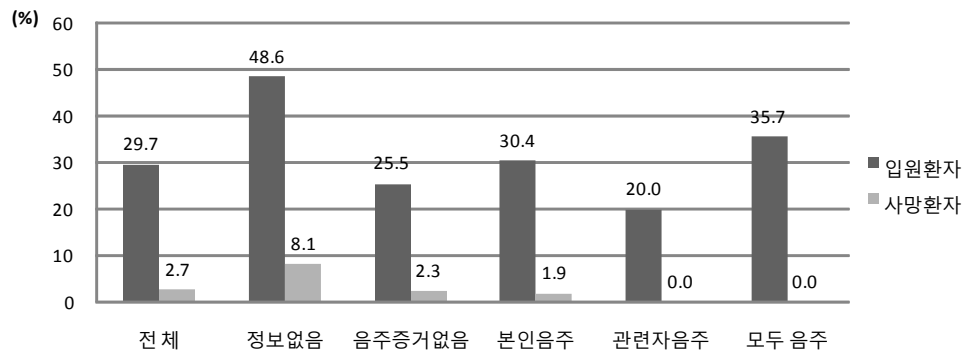

10. 중독환자의 연령별 음주관련성

구 분	발생건수	구성비(%)	입원환자		사망환자	
			건수	입원분율(%)	건수	사망분율(%)
0-9세						
전 체	143	100.0	9	6.3	-	-
정보없음	-	-	-	-	-	-
음주증거없음	143	100.0	9	6.3	-	-
본인음주	-	-	-	-	-	-
관련자음주	-	-	-	-	-	-
모두음주 ¹⁾	-	-	-	-	-	-
10-19세						
전 체	96	100.0	27	28.1	-	-
정보없음	4	4.2	2	50.0	-	-
음주증거없음	70	72.9	17	24.3	-	-
본인음주	18	18.8	8	44.4	-	-
관련자음주	-	-	-	-	-	-
모두음주 ¹⁾	4	4.2	-	-	-	-
20-29세						
전 체	170	100.0	48	28.2	2	1.2
정보없음	12	7.1	6	50.0	-	-
음주증거없음	86	50.6	26	30.2	2	2.3
본인음주	68	40.0	15	22.1	-	-
관련자음주	-	-	-	-	-	-
모두음주 ¹⁾	4	2.4	1	25.0	-	-
30-39세						
전 체	232	100.0	77	33.2	1	0.4
정보없음	28	12.1	14	50.0	1	3.6
음주증거없음	113	48.7	33	29.2	-	-
본인음주	85	36.6	27	31.8	-	-
관련자음주	2	0.9	-	-	-	-
모두음주 ¹⁾	4	1.7	3	75.0	-	-
40-49세						
전 체	256	100.0	78	30.5	5	2.0
정보없음	23	9.0	9	39.1	-	-
음주증거없음	99	38.7	25	25.3	2	2.0
본인음주	125	48.8	40	32.0	3	2.4
관련자음주	2	0.8	1	50.0	-	-
모두음주 ¹⁾	7	2.7	3	42.9	-	-
50-59세						
전 체	167	100.0	59	35.3	8	4.8
정보없음	19	11.4	8	42.1	2	10.5
음주증거없음	60	35.9	20	33.3	1	1.7
본인음주	82	49.1	30	36.6	4	4.9
관련자음주	2	1.2	1	50.0	-	-
모두음주 ¹⁾	4	2.4	-	-	1	25.0
60-69세						
전 체	105	100.0	47	44.8	12	11.4
정보없음	15	14.3	5	33.3	2	13.3
음주증거없음	43	41.0	23	53.5	3	7.0

본인음주	44	41.9	18	40.9	7	15.9
관련자음주	2	1.9	1	50.0	-	-
모두음주 ¹⁾	1	1.0	-	-	-	-
70세 이상						
전 체	143	100.0	76	53.1	25	17.5
정보없음	27	18.9	19	70.4	9	33.3
음주증거없음	82	57.3	40	48.8	13	15.9
본인음주	33	23.1	16	48.5	3	9.1
관련자음주	1	0.7	1	100.0	-	-
모두음주 ¹⁾	-	-	-	-	-	-

1) 모두음주: 본인 및 손상발생당시 관련자 모두 음주

자료원: 표본병원 손상유형 및 원인통계, 질병관리본부, 2008.

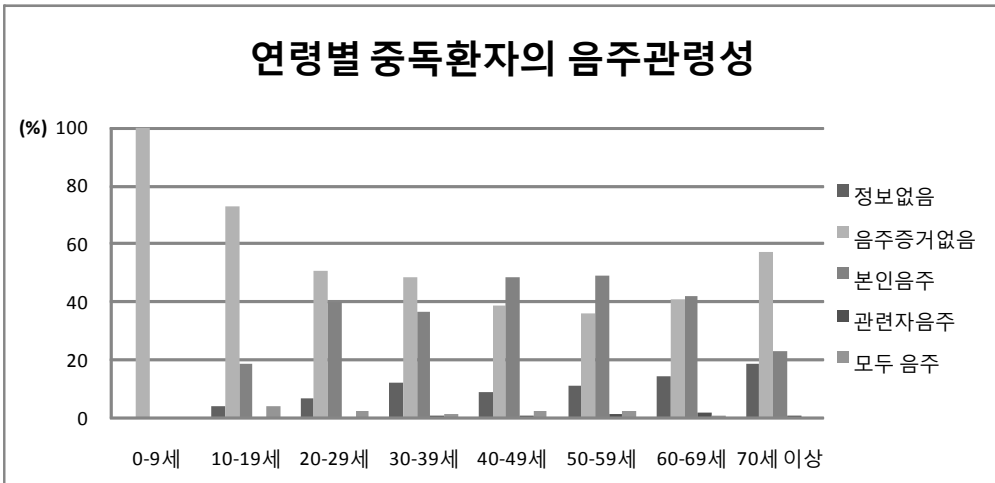
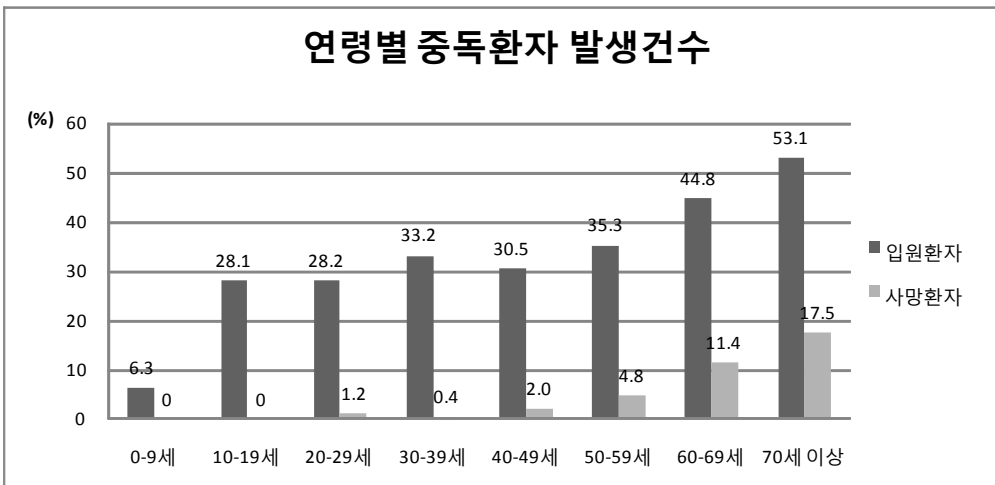

11. 비의도적 중독환자의 성별 음주관련성

구 분	발생건수	구성비(%)	입원환자		사망환자	
			건수	입원분율(%)	건수	사망분율(%)
전 체						
전 체	445	100.0	82	18.4	7	1.6
정보없음	22	4.9	10	45.5	-	-
음주증거없음	331	74.4	55	16.6	5	1.5
본인음주	79	17.8	16	20.3	2	2.5
관련자음주	3	0.7	1	33.3	-	-
모두음주 ¹⁾	10	2.2	-	-	-	-
남 자						
전 체	248	100.0	46	18.5	3	1.2
정보없음	10	4.0	3	30.0	-	-
음주증거없음	191	77.0	33	17.3	3	1.6
본인음주	39	15.7	9	23.1	-	-
관련자음주	2	0.8	1	50.0	-	-
모두음주 ¹⁾	6	2.4	-	-	-	-
여 자						
전 체	197	100.0	36	18.3	4	2.0
정보없음	12	6.1	7	58.3	-	-
음주증거없음	140	71.1	22	15.7	2	1.4
본인음주	40	20.3	7	17.5	2	5.0
관련자음주	1	0.5	-	-	-	-
모두음주 ¹⁾	4	2.0	-	-	-	-

1) 모두음주: 본인 및 손상발생당시 관련자 모두 음주

자료원: 표본병원 손상유형 및 원인통계, 질병관리본부, 2008.

비의도적 중독환자의 성별 음주관련성

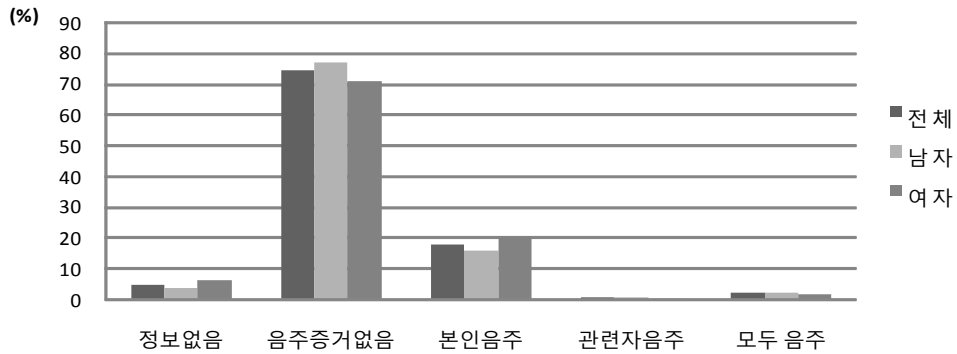

비의도적 중독환자의 음주관련성(남자)

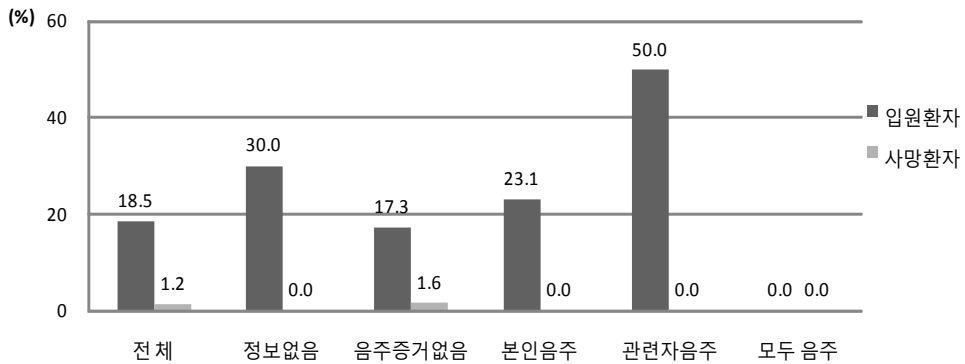

비의도적 중독환자의 음주관련성(여자)

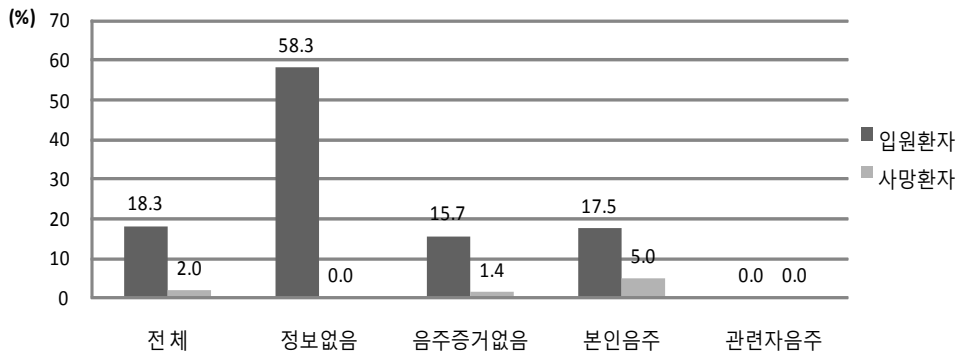

12. 비의도적 중독환자의 연령별 음주관련성

구 분	발생건수	구성비(%)	입원환자		사망환자	
			건수	입원분율(%)	건수	사망분율(%)
0-9세						
전 체	140	100.0	9	6.4	-	-
정보없음	-	-	-	-	-	-
음주증거없음	140	100.0	9	6.4	-	-
본인음주	-	-	-	-	-	-
관련자음주	-	-	-	-	-	-
모두음주 ¹⁾	-	-	-	-	-	-
10-19세						
전 체	33	100.0	5	15.2	-	-
정보없음	1	3.0	-	-	-	-
음주증거없음	21	63.6	4	19.0	-	-
본인음주	7	21.2	1	14.3	-	-
관련자음주	-	-	-	-	-	-
모두음주 ¹⁾	4	12.1	-	-	-	-
20-29세						
전 체	38	100.0	3	7.9	-	-
정보없음	2	5.3	-	-	-	-
음주증거없음	20	52.6	1	5.0	-	-
본인음주	15	39.5	2	13.3	-	-
관련자음주	-	-	-	-	-	-
모두음주 ¹⁾	1	2.6	-	-	-	-
30-39세						
전 체	46	100.0	9	19.6	-	-
정보없음	6	13.0	4	66.7	-	-
음주증거없음	32	69.6	5	15.6	-	-
본인음주	8	17.4	-	-	-	-
관련자음주	-	-	-	-	-	-
모두음주 ¹⁾	-	-	-	-	-	-
40-49세						
전 체	64	100.0	11	17.2	2	3.1
정보없음	3	4.7	-	-	-	-
음주증거없음	38	59.4	9	23.7	1	2.6
본인음주	20	31.3	2	10.0	1	5.0
관련자음주	1	1.6	-	-	-	-
모두음주 ¹⁾	2	3.1	-	-	-	-
50-59세						
전 체	55	100.0	10	18.2	1	1.8
정보없음	4	7.3	1	25.0	-	-
음주증거없음	30	54.5	5	16.7	-	-
본인음주	19	34.5	4	21.1	1	5.3
관련자음주	-	-	-	-	-	-
모두음주 ¹⁾	2	3.6	-	-	-	-
60-69세						
전 체	28	100.0	14	50.0	-	-
정보없음	3	10.7	2	66.7	-	-
음주증거없음	17	60.7	8	47.1	-	-

본인음주	6	21.4	4	66.7	-	-
관련자음주	1	3.6	-	-	-	-
모두음주 ¹⁾	1	3.6	-	-	-	-
70세 이상						
전 체	41	100.0	21	51.2	4	9.8
정보없음	3	7.3	3	100.0	-	-
음주증거없음	33	80.5	14	42.4	4	12.1
본인음주	4	9.8	3	75.0	-	-
관련자음주	1	2.4	1	100.0	-	-
모두음주 ¹⁾	-	-	-	-	-	-

1) 모두음주: 본인 및 손상발생당시 관련자 모두 음주

자료원: 표본병원 손상유형 및 원인통계, 질병관리본부, 2008.

연령별 비의도적 중독환자 발생건수

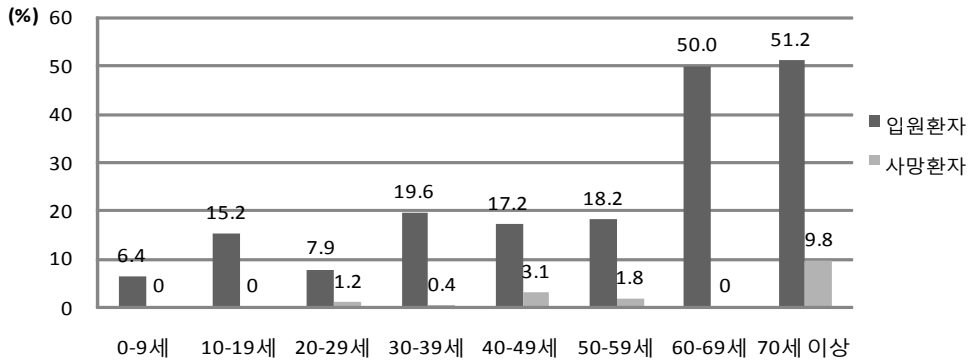

연령별 비의도적 중독환자 음주관련성

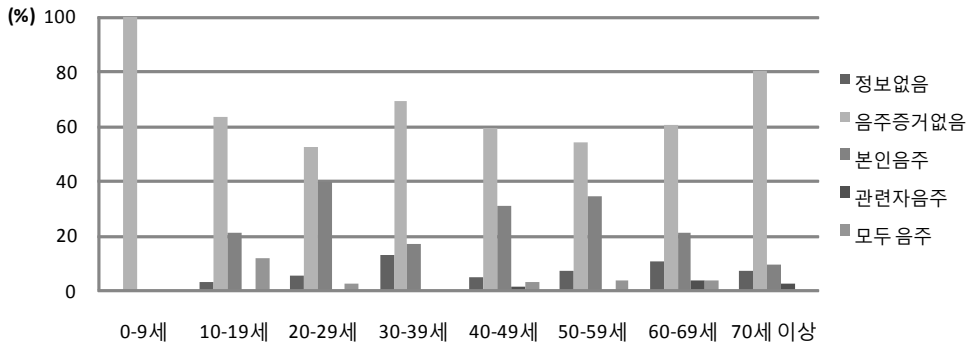

13. 의도적 중독환자의 성별 음주관련성

구 분	발생건수	구성비(%)	입원환자		사망환자	
			건수	입원분율(%)	건수	사망분율(%)
전 체						
전 체	822	100.0	322	39.2	45	5.5
정보없음	102	12.4	50	49.0	14	13.7
음주증거없음	340	41.4	128	37.6	15	4.4
본인음주	362	44.0	134	37.0	15	4.1
관련자음주	5	0.6	3	60.0	-	-
모두음주 ¹⁾	13	1.6	7	53.8	1	7.7
남 자						
전 체	318	100.0	151	47.5	29	9.1
정보없음	42	13.2	23	54.8	8	19.0
음주증거없음	114	35.8	58	50.9	8	7.0
본인음주	156	49.1	66	42.3	12	7.7
관련자음주	2	0.6	2	100.0	-	-
모두음주 ¹⁾	4	1.3	2	50.0	1	25.0
여 자						
전 체	504	100.0	171	33.9	16	3.2
정보없음	60	11.9	27	45.0	6	10.0
음주증거없음	226	44.8	70	31.0	7	3.1
본인음주	206	40.9	68	33.0	3	1.5
관련자음주	3	0.6	1	33.3	-	-
모두음주 ¹⁾	9	1.8	5	55.6	-	-

1) 모두음주: 본인 및 손상발생당시 관련자 모두 음주

자료원: 표본병원 손상유형 및 원인통계, 질병관리본부, 2008.

의도적 중독환자의 성별 음주관련성

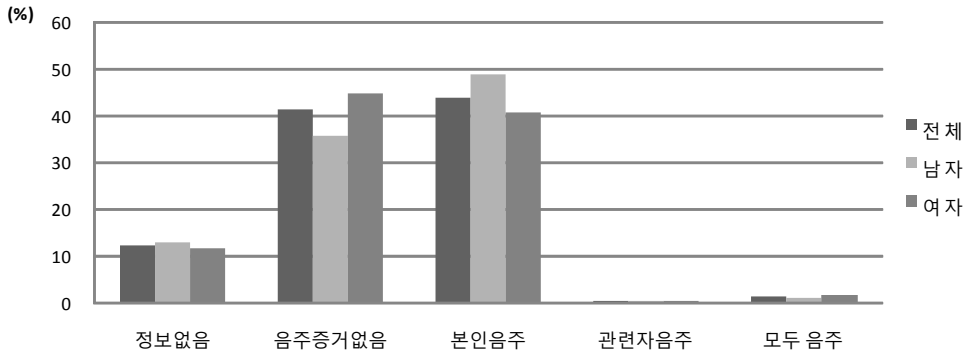

의도적 중독환자의 음주관련성(남자)

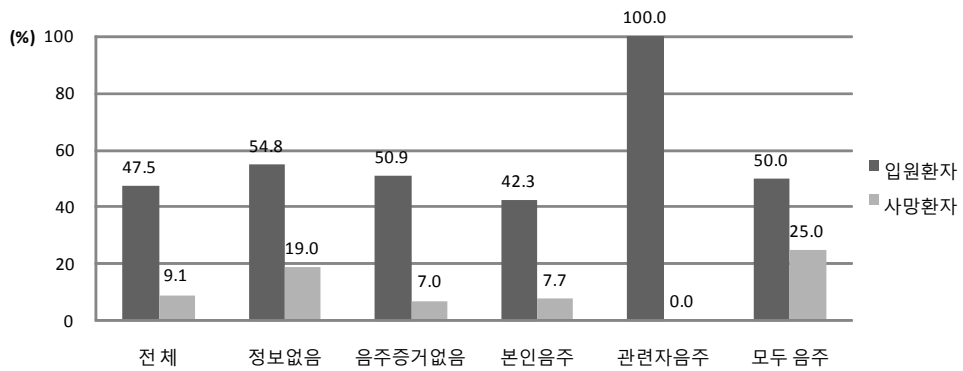

의도적 중독환자의 음주관련성(여자)

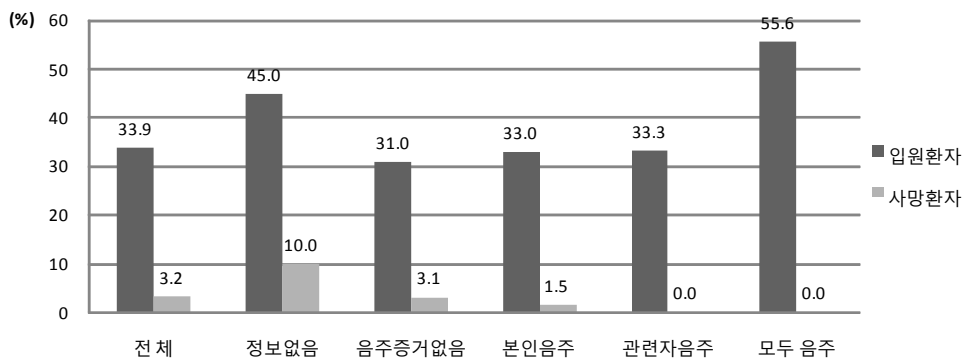

14. 의도적 중독환자의 연령별 음주관련성

구 분	발생건수	구성비(%)	입원환자		사망환자	
			건수	입원분율(%)	건수	사망분율(%)
0-9세						
전 체	2	100.0	-	-	-	-
정보없음	-	-	-	-	-	-
음주증거없음	2	100.0	-	-	-	-
본인음주	-	-	-	-	-	-
관련자음주	-	-	-	-	-	-
모두음주 ¹⁾	-	-	-	-	-	-
10-19세						
전 체	59	100.0	21	35.6	-	-
정보없음	3	5.1	2	66.7	-	-
음주증거없음	45	76.3	12	26.7	-	-
본인음주	11	18.6	7	63.6	-	-
관련자음주	-	-	-	-	-	-
모두음주 ¹⁾	-	-	-	-	-	-
20-29세						
전 체	125	100.0	44	35.2	2	1.6
정보없음	10	8.0	6	60.0	-	-
음주증거없음	63	50.4	25	39.7	2	3.2
본인음주	50	40.0	12	24.0	-	-
관련자음주	-	-	-	-	-	-
모두음주 ¹⁾	2	1.6	1	50.0	-	-
30-39세						
전 체	179	100.0	67	37.4	1	0.6
정보없음	22	12.3	10	45.5	1	4.5
음주증거없음	79	44.1	28	35.4	-	-
본인음주	73	40.8	26	35.6	-	-
관련자음주	1	0.6	-	-	-	-
모두음주 ¹⁾	4	2.2	3	75.0	-	-
40-49세						
전 체	183	100.0	63	34.4	3	1.6
정보없음	19	10.4	8	42.1	-	-
음주증거없음	56	30.6	15	26.8	1	1.8
본인음주	102	55.7	36	35.3	2	2.0
관련자음주	1	0.5	1	100.0	-	-
모두음주 ¹⁾	5	2.7	3	60.0	-	-
50-59세						
전 체	109	100.0	48	44.0	7	6.4
정보없음	14	12.8	7	50.0	2	14.3
음주증거없음	29	26.6	14	48.3	1	3.4
본인음주	62	56.9	26	41.9	3	4.8
관련자음주	2	1.8	1	50.0	-	-
모두음주 ¹⁾	2	1.8	-	-	1	50.0
60-69세						
전 체	75	100.0	31	41.3	12	16.0
정보없음	12	16.0	3	25.0	2	16.7
음주증거없음	24	32.0	13	54.2	3	12.5

본인음주	38	50.7	14	36.8	7	18.4
관련자음주	1	1.3	1	100.0	-	-
모두음주 ¹⁾	-	-	-	-	-	-
70세 이상						
전 체	90	100.0	48	53.3	20	22.2
정보없음	22	24.4	14	63.6	9	40.9
음주증거없음	42	46.7	21	50.0	8	19.0
본인음주	26	28.9	13	50.0	3	11.5
관련자음주	-	-	-	-	-	-
모두음주 ¹⁾	-	-	-	-	-	-

1) 모두음주: 본인 및 손상발생당시 관련자 모두 음주

자료원: 표본병원 손상유형 및 원인통계, 질병관리본부, 2008.

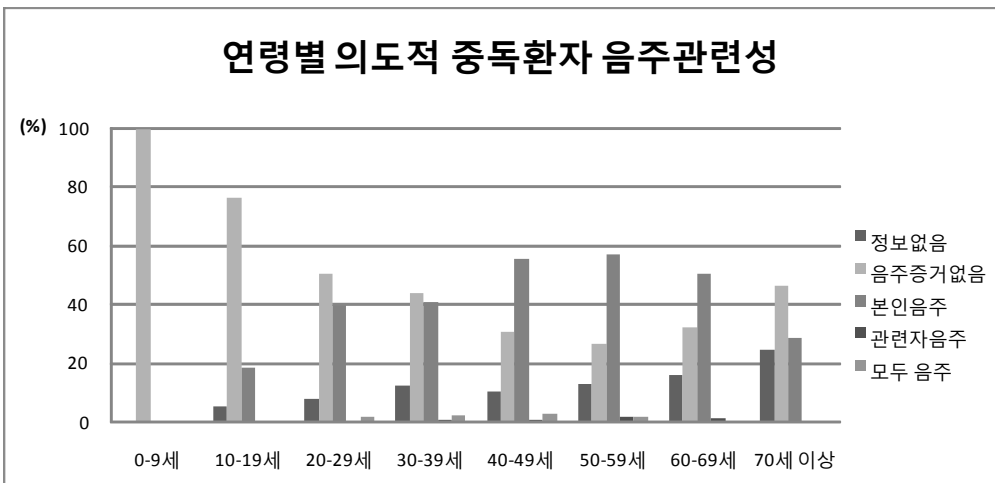
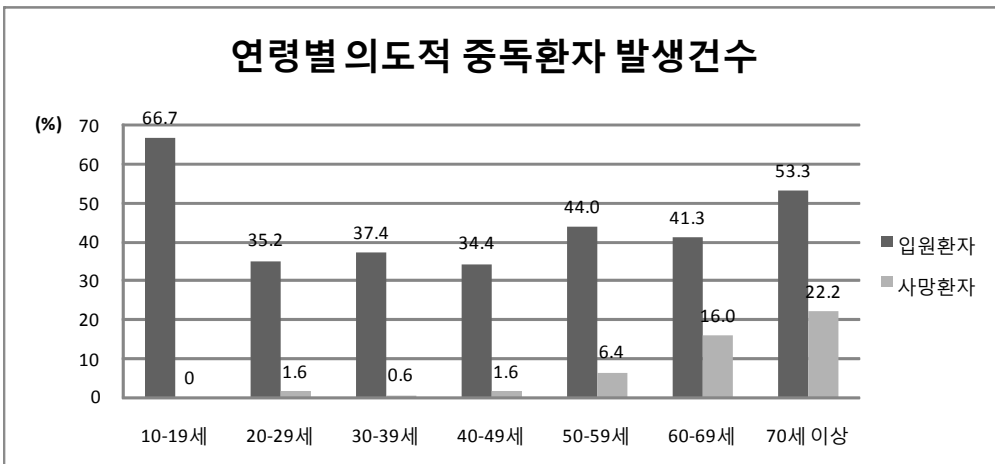

15. 추락환자의 성별 음주관련성

구 분	발생건수	구성비(%)	입원환자		사망환자	
			건수	입원분율(%)	건수	사망분율(%)
전 체						
전 체	2,569	100.0	466	18.1	52	2.0
정보없음	122	4.7	40	32.8	13	10.7
음주증거없음	2,313	90.0	384	16.6	34	1.5
본인음주	115	4.5	36	31.3	5	4.3
관련자음주	6	0.2	3	50.0	-	-
모두음주 ¹⁾	13	0.5	3	23.1	-	-
남 자						
전 체	1,645	100.0	352	21.4	35	2.1
정보없음	94	5.7	33	35.1	12	12.8
음주증거없음	1,458	88.6	289	19.8	19	1.3
본인음주	84	5.1	26	31.0	4	4.8
관련자음주	2	0.1	1	50.0	-	-
모두음주 ¹⁾	7	0.4	3	42.9	-	-
여 자						
전 체	924	100.0	114	12.3	17	1.8
정보없음	28	3.0	7	25.0	1	3.6
음주증거없음	855	92.5	95	11.1	15	1.8
본인음주	31	3.4	10	32.3	1	3.2
관련자음주	4	0.4	2	50.0	-	-
모두음주 ¹⁾	6	0.6	-	-	-	-

1) 모두음주: 본인 및 손상발생당시 관련자 모두 음주

자료원: 표본병원 손상유형 및 원인통계, 질병관리본부, 2008.

추락환자의 성별 음주관련성

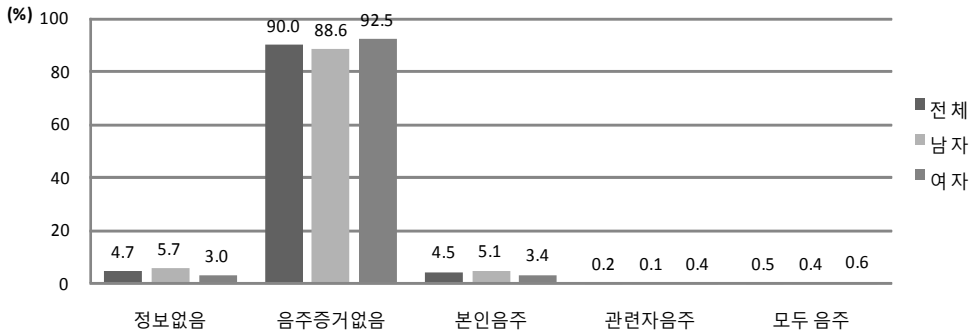

추락환자의 음주관련성(남자)

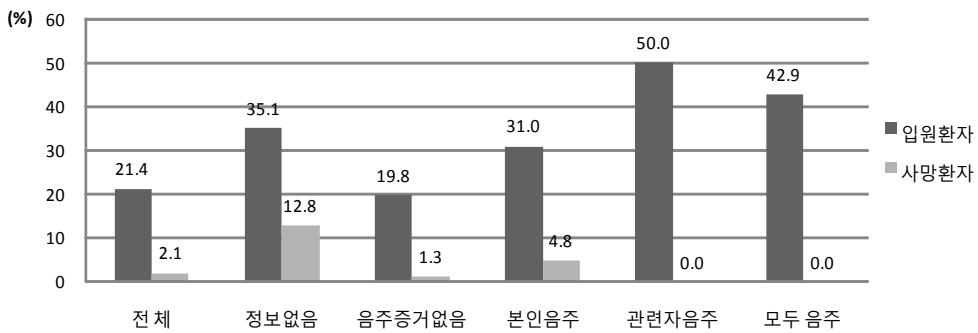

추락환자의 음주관련성(여자)

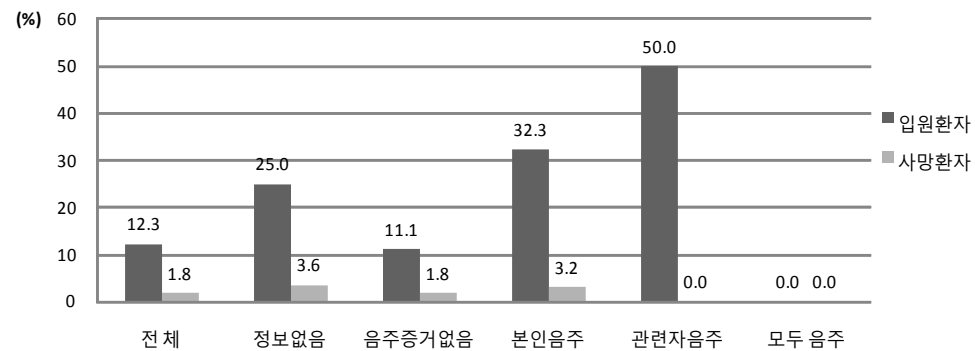

16. 추락환자의 연령별 음주관련성

구 분	발생건수	구성비(%)	입원환자		사망환자	
			건수	입원분율(%)	건수	사망분율(%)
0-9세						
전 체	1,572	100.0	104	6.6	1	0.1
정보없음	-	-	-	-	-	-
음주증거없음	1,572	100.0	104	6.6	1	0.1
본인음주	-	-	-	-	-	-
관련자음주	-	-	-	-	-	-
모두음주 ¹⁾	-	-	-	-	-	-
10-19세						
전 체	160	100.0	32	20.0	4	2.5
정보없음	11	6.9	-	-	1	9.1
음주증거없음	137	85.6	27	19.7	3	2.2
본인음주	10	6.3	4	40.0	-	-
관련자음주	2	1.3	1	50.0	-	-
모두음주 ¹⁾	-	-	-	-	-	-
20-29세						
전 체	120	100.0	29	24.2	8	6.7
정보없음	25	20.8	7	28.0	3	12.0
음주증거없음	65	54.2	13	20.0	4	6.2
본인음주	25	20.8	8	32.0	1	4.0
관련자음주	1	0.8	1	100.0	-	-
모두음주 ¹⁾	4	3.3	-	-	-	-
30-39세						
전 체	144	100.0	39	27.1	8	5.6
정보없음	15	10.4	6	40.0	-	-
음주증거없음	92	63.9	26	28.3	7	7.6
본인음주	34	23.6	6	17.6	1	2.9
관련자음주	-	-	-	-	-	-
모두음주 ¹⁾	3	2.1	1	33.3	-	-
40-49세						
전 체	205	100.0	85	41.5	7	3.4
정보없음	23	11.2	8	34.8	1	4.3
음주증거없음	157	76.6	68	43.3	4	2.5
본인음주	20	9.8	8	40.0	2	10.0
관련자음주	2	1.0	1	50.0	-	-
모두음주 ¹⁾	3	1.5	-	-	-	-
50-59세						
전 체	192	100.0	92	47.9	8	4.2
정보없음	28	14.6	10	35.7	3	10.7
음주증거없음	149	77.6	76	51.0	5	3.4
본인음주	13	6.8	5	38.5	-	-
관련자음주	-	-	-	-	-	-
모두음주 ¹⁾	2	1.0	1	50.0	-	-
60-69세						
전 체	104	100.0	58	55.8	6	5.8
정보없음	10	9.6	8	80.0	1	10.0
음주증거없음	82	78.8	45	54.9	4	4.9

본인음주	12	11.5	5	41.7	1	8.3
관련자음주	-	-	-	-	-	-
모두음주 ¹⁾	-	-	-	-	-	-
70세 이상						
전 체	72	100.0	27	37.5	10	13.9
정보없음	10	13.9	1	10.0	4	40.0
음주증거없음	59	81.9	25	42.4	6	10.2
본인음주	1	1.4	-	-	-	-
관련자음주	1	1.4	-	-	-	-
모두음주 ¹⁾	1	1.4	1	100.0	-	-

1) 모두음주: 본인 및 손상발생당시 관련자 모두 음주

자료원: 표본병원 손상유형 및 원인통계, 질병관리본부, 2008.

연령별 추락환자 발생건수

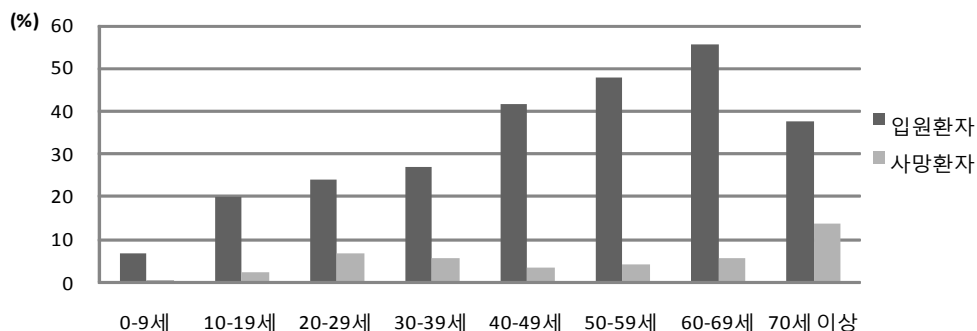

연령별 추락환자 음주관련성

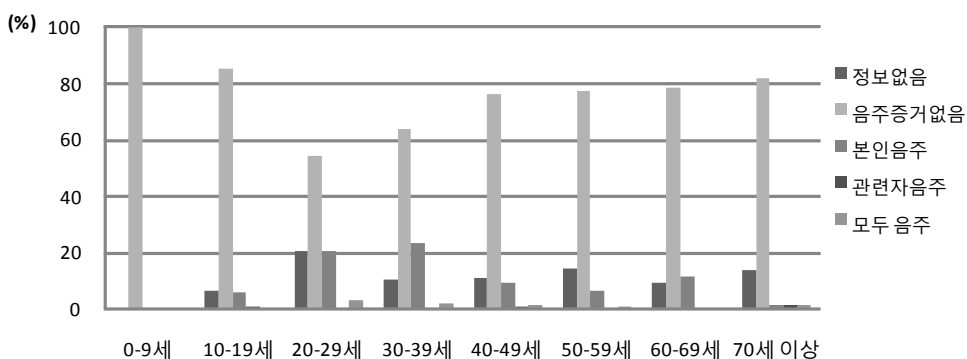

17. 노인낙상환자의 성별 음주관련성

구 분	발생건수	구성비(%)	입원환자		사망환자	
			건수	입원분율(%)	건수	사망분율(%)
전 체						
전 체	1,420	100.0	528	37.2	32	2.3
정보없음	93	6.5	33	35.5	1	1.1
음주증거없음	1,209	85.1	476	39.4	27	2.2
본인음주	106	7.5	18	17.0	3	2.8
관련자음주	6	0.4	1	16.7	1	16.7
모두음주 ¹⁾	6	0.4	-	-	-	-
남 자						
전 체	500	100.0	162	32.4	19	3.8
정보없음	37	7.4	11	29.7	-	-
음주증거없음	370	74.0	135	36.5	15	4.1
본인음주	86	17.2	15	17.4	3	3.5
관련자음주	3	0.6	1	33.3	1	33.3
모두음주 ¹⁾	4	0.8	-	-	-	-
여 자						
전 체	920	100.0	366	39.8	13	1.4
정보없음	56	6.1	22	39.3	1	1.8
음주증거없음	839	91.2	341	40.6	12	1.4
본인음주	20	2.2	3	15.0	-	-
관련자음주	3	0.3	-	-	-	-
모두음주 ¹⁾	2	0.2	-	-	-	-

1) 모두음주: 본인 및 손상발생당시 관련자 모두 음주

자료원: 표본병원 손상유형 및 원인통계, 질병관리본부, 2008.

노인낙상환자의 성별 음주관련성

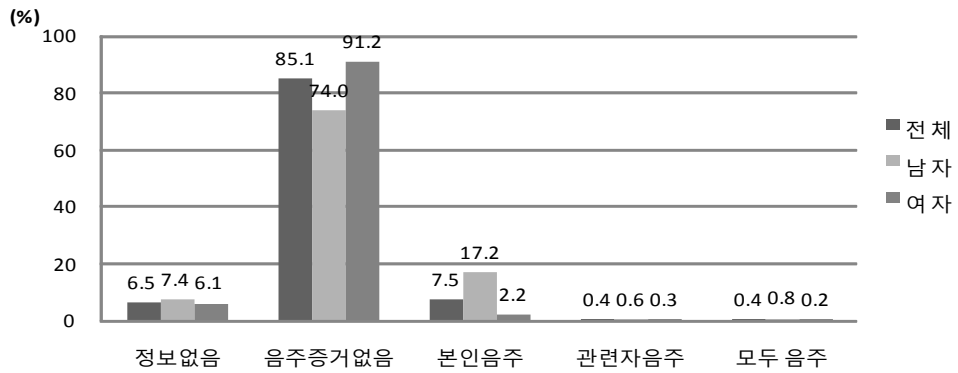

노인낙상환자의 음주관련성(남자)

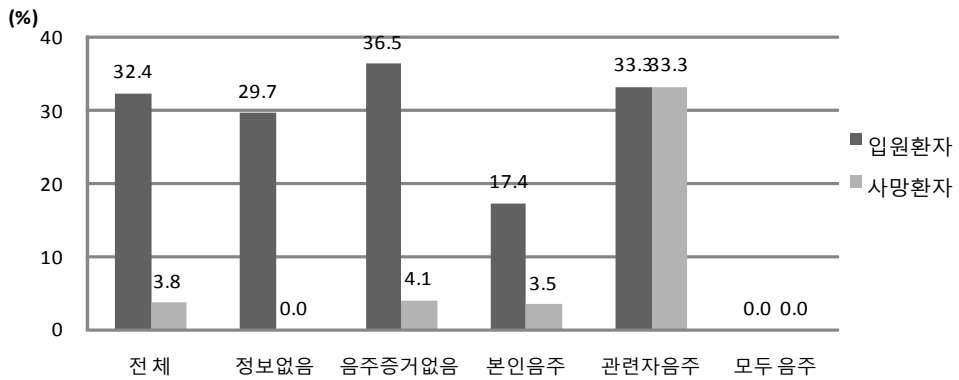

노인낙상환자의 음주관련성(여자)

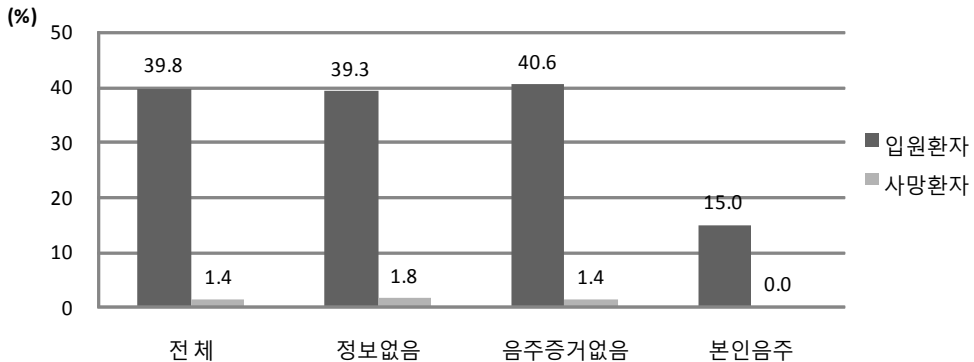

18. 노인낙상환자의 연령별 음주관련성

구분	발생건수	구성비(%)	입원환자		사망환자	
			건수	입원분율(%)	건수	사망분율(%)
60-64세						
전 체	255	100.0	55	21.6	1	0.4
정보없음	16	6.3	3	18.8	-	-
음주증거없음	198	77.6	47	23.7	-	-
본인음주	37	14.5	4	10.8	-	-
관련자음주	3	1.2	1	33.3	1	33.3
모두음주 ¹⁾	1	0.4	-	-	-	-
65-69세						
전 체	278	100.0	86	30.9	6	2.2
정보없음	18	6.5	4	22.2	-	-
음주증거없음	220	79.1	77	35.0	4	1.8
본인음주	37	13.3	5	13.5	2	5.4
관련자음주	1	0.4	-	-	-	-
모두음주 ¹⁾	2	0.7	-	-	-	-
70-74세						
전 체	286	100.0	121	42.3	9	3.1
정보없음	17	5.9	6	35.3	-	-
음주증거없음	249	87.1	110	44.2	9	3.6
본인음주	18	6.3	5	27.8	-	-
관련자음주	-	-	-	-	-	-
모두음주 ¹⁾	2	0.7	-	-	-	-
75-79세						
전 체	244	100.0	110	45.1	8	3.3
정보없음	27	11.1	13	48.1	1	3.7
음주증거없음	207	84.8	97	46.9	7	3.4
본인음주	7	2.9	-	-	-	-
관련자음주	2	0.8	-	-	-	-
모두음주 ¹⁾	1	0.4	-	-	-	-
80세 이상						
전 체	357	100.0	156	43.7	8	2.2
정보없음	15	4.2	7	46.7	-	-
음주증거없음	335	93.8	145	43.3	7	2.1
본인음주	7	2.0	4	57.1	1	14.3
관련자음주	-	-	-	-	-	-
모두음주 ¹⁾	-	-	-	-	-	-

1) 모두음주: 본인 및 손상발생당시 관련자 모두 음주

자료원: 표본병원 손상유형 및 원인통계, 질병관리본부, 2008.

연령별 노인낙상환자 발생건수

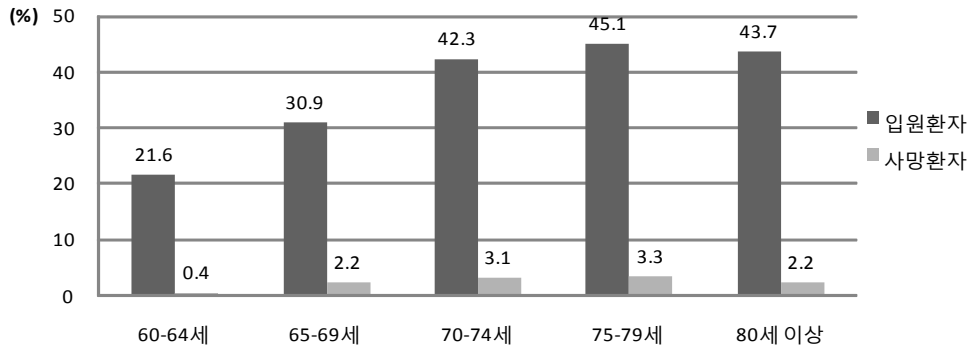

노인낙상환자의 연령별 음주관련성

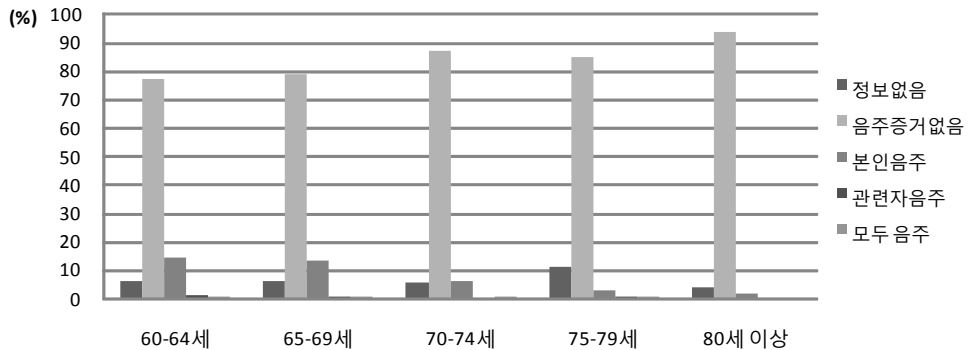

6장 정신질환실태역학조사

1. 알코올사용장애 평생유병율 비교(성, 연령보정)

구분	전체		남자		여자	
	2001년	2006년	2001년	2006년	2001년	2006년
알코올사용장애	15.9	16.2	25.2	25.5	6.3	6.9
알코올의존	8.1	7	12.1	10.3	3.9	3.7
알코올남용	7.8	9.2	13.1	15.2	2.4	3.2

자료원: 정신질환실태 역학조사. 보건복지부, 서울대학교의과대학. 2006.

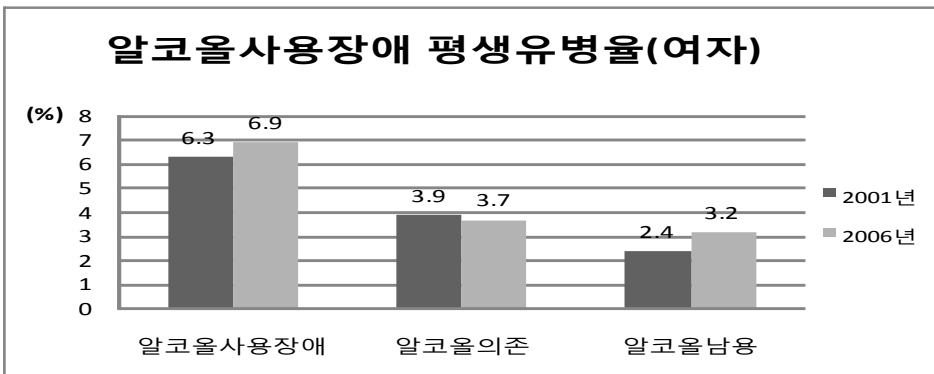
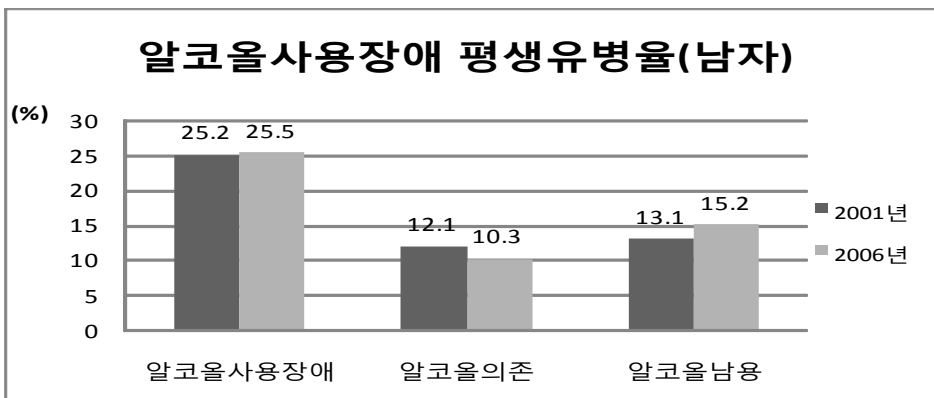
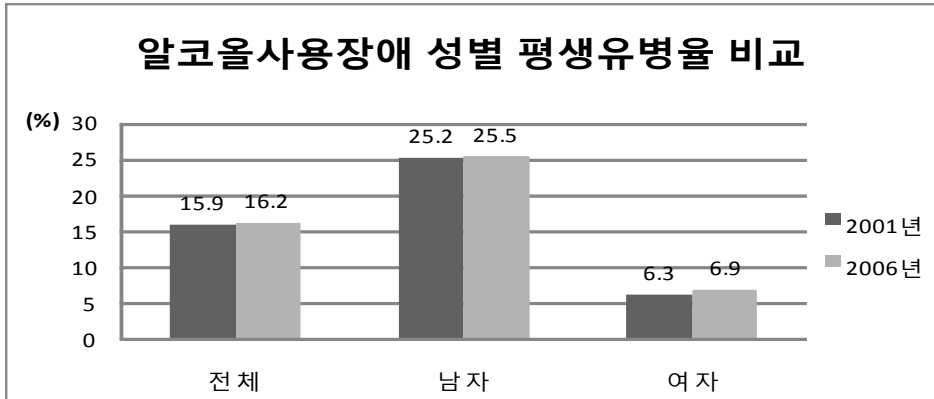

2. 알코올사용장애 일년유병율 비교(성, 연령보정)

구분	전체		남자		여자	
	2001년	2006년	2001년	2006년	2001년	2006년
알코올사용장애	6.8	5.6	11.0	8.7	2.6	2.5
알코올의존	4.3	3.2	6.9	4.7	1.7	1.7
알코올남용	2.5	2.5	4.1	4.0	0.9	0.9

자료원: 정신질환실태 역학조사, 보건복지부, 서울대학교의과대학, 2006.

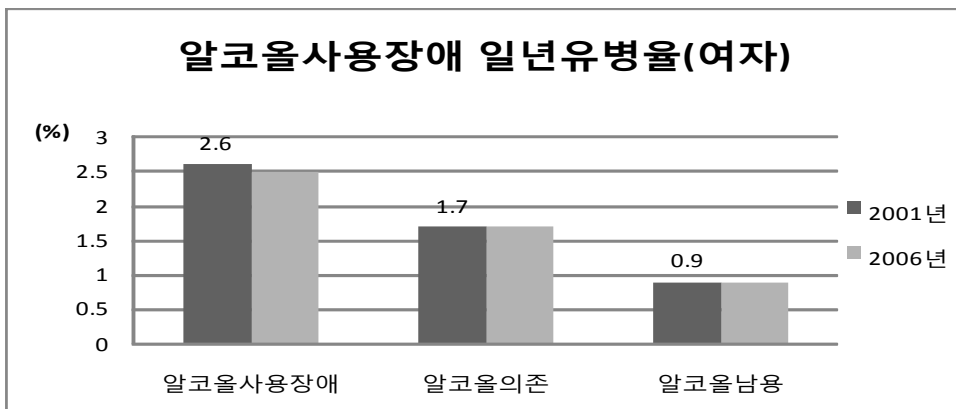
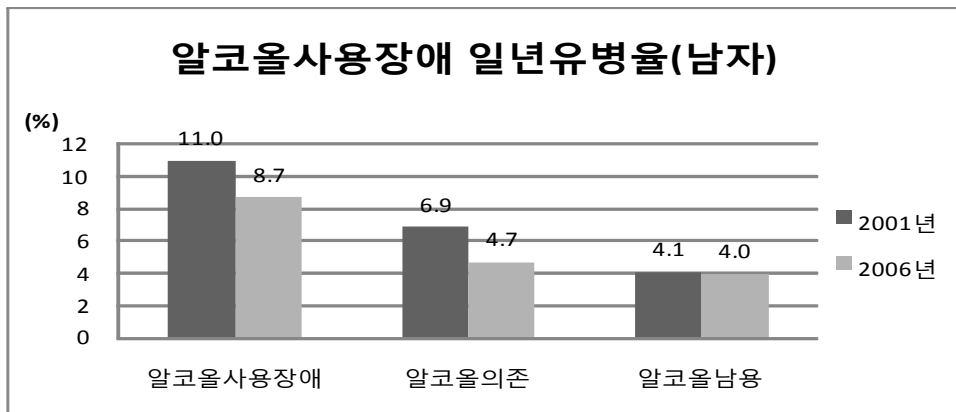
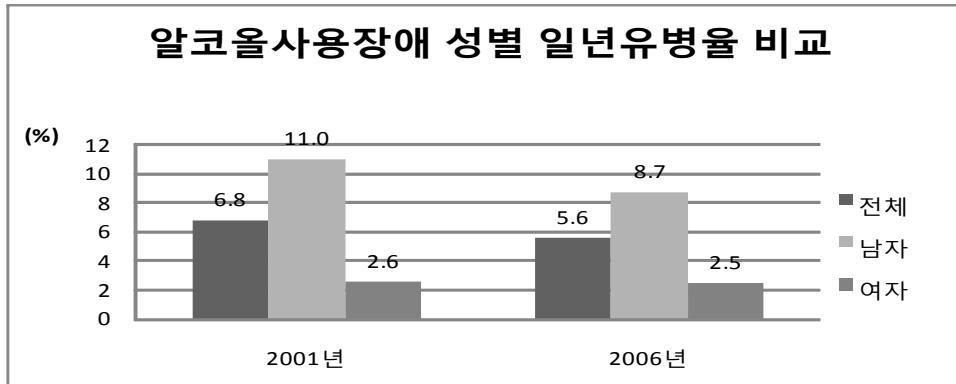

3. 알코올사용장애 일년유병율 및 추정환자수

구분	전체		남자		여자	
	유병율(%)	추정환자수	유병율(%)	추정환자수	유병율(%)	추정환자수
전체	5.6	1,795,397	8.7	1,392,826	2.5	402,571
알코올남용	2.5	783,851	4.0	642,370	0.9	141,481
알코올의존	3.2	1,011,546	4.7	750,456	1.7	261,090

자료원: 정신질환실태 역학조사. 보건복지부, 서울대학교의과대학. 2006.

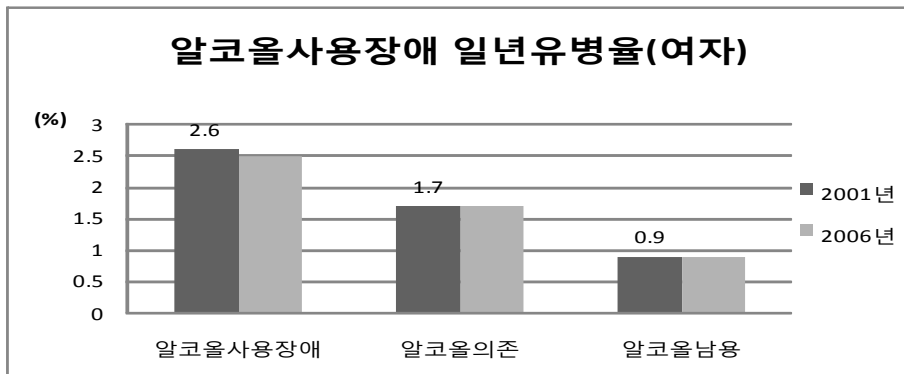
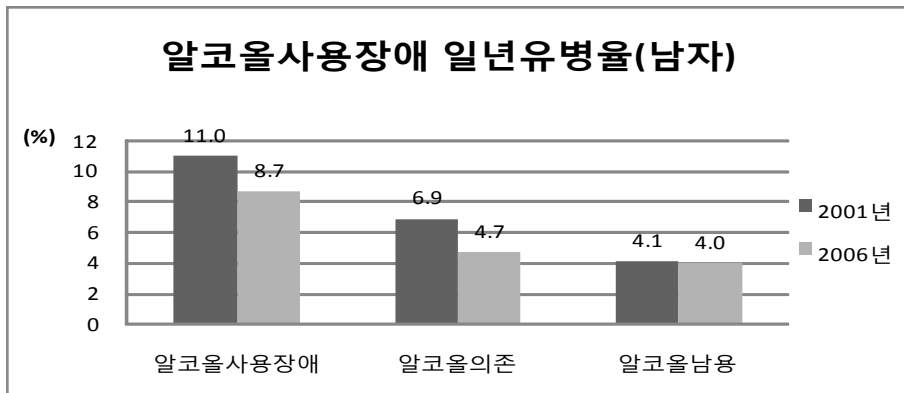
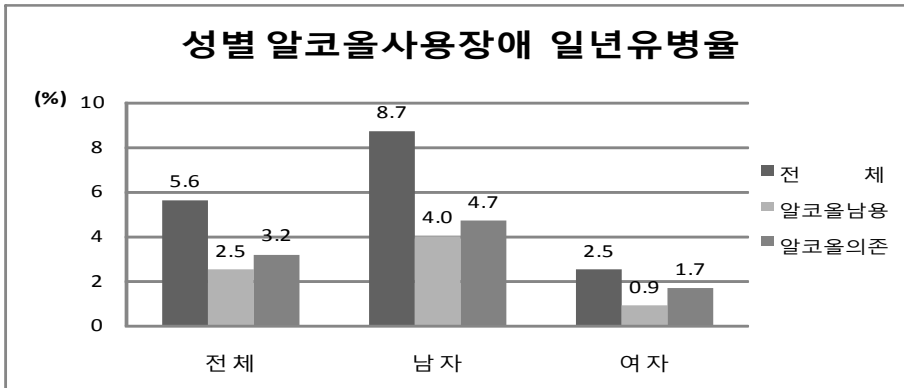

4. 알코올사용장애 일년유병율의 사회인구학적 분포

구 분	전 체	남 자	여 자
계	5.6	8.7	2.5
연령군			
18~29세	7.1	9.3	4.7
30~39세	6.3	9.9	2.6
40~49세	5.4	9.0	1.7
50~59세	3.9	6.7	1.0
60~64세	2.3	4.2	0.6
결혼상태			
기혼	4.3	7.5	1.3
이혼/별거/사별	6.1	9.6	4.1
미혼	8.5	10.4	5.6
교 육			
무학	2.0	4.6	-
1~6년	3.5	7.3	1.5
7~9년	6.0	10.2	2.3
10~12년	5.8	9.1	3.0
13년 이상	5.9	8.4	2.5
취업상태			
전일제	4.9	8.3	1.8
부분제	4.8	6.4	3.4
미취업	7.4	9.7	4.5
거주지역			
도시	5.6	8.6	2.7
농촌	5.7	9.0	1.8
소득수준			
하:200만 미만	6.0	9.0	3.1
중:200만~300만	5.4	8.2	2.2
상:300만 이상	5.7	9.7	1.7

자료원: 정신질환실태 역학조사. 보건복지부, 서울대학교의과대학. 2006.

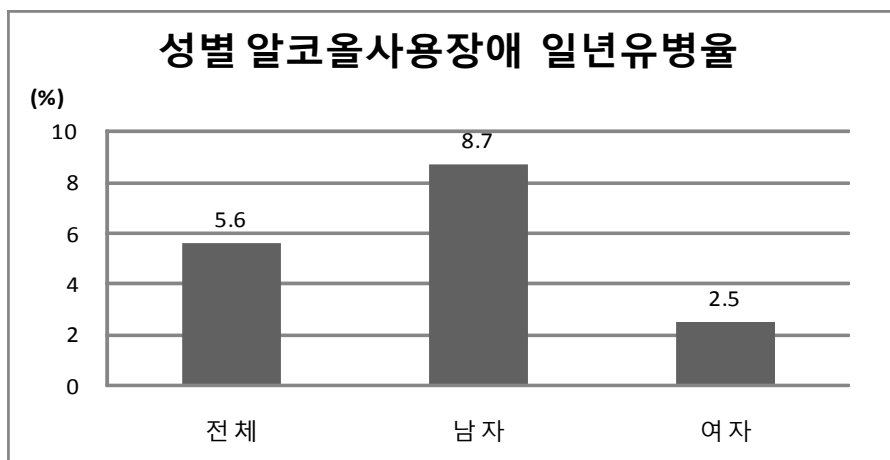

연령별 알코올사용장애 일년유병율

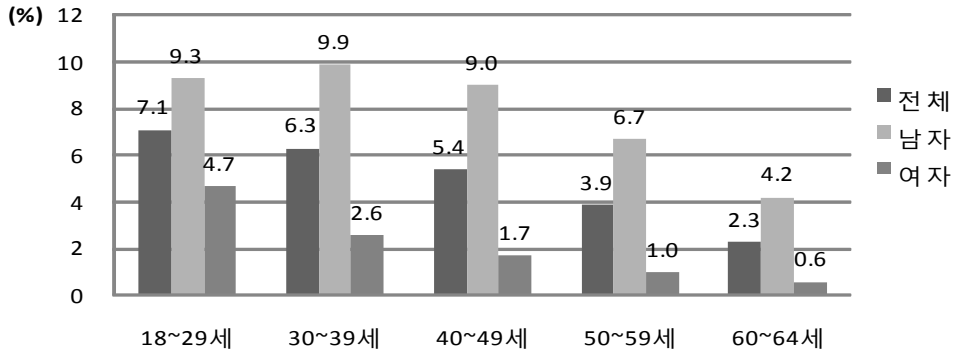

결혼상태별 알코올사용장애 일년유병율

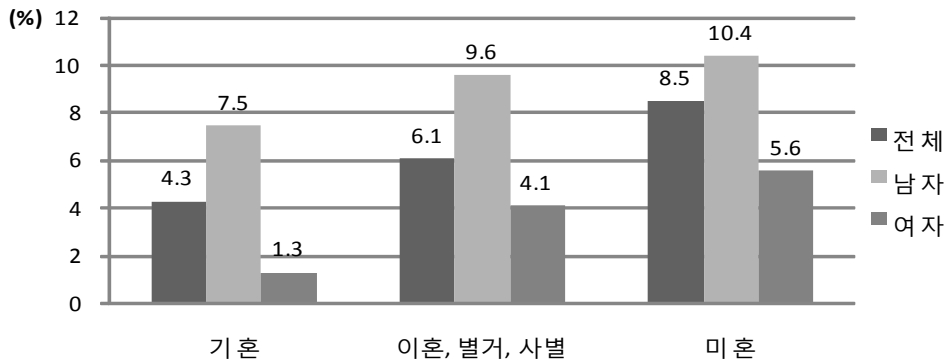

교육기간별 알코올사용장애 일년유병율

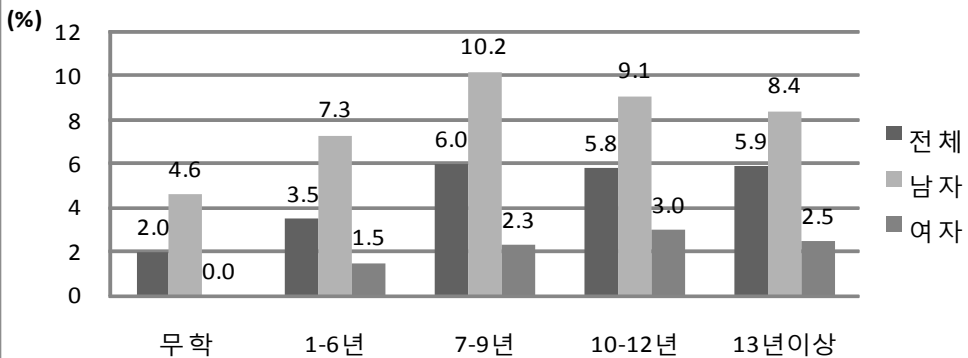

취업상태별 알코올사용장애 일년유병율

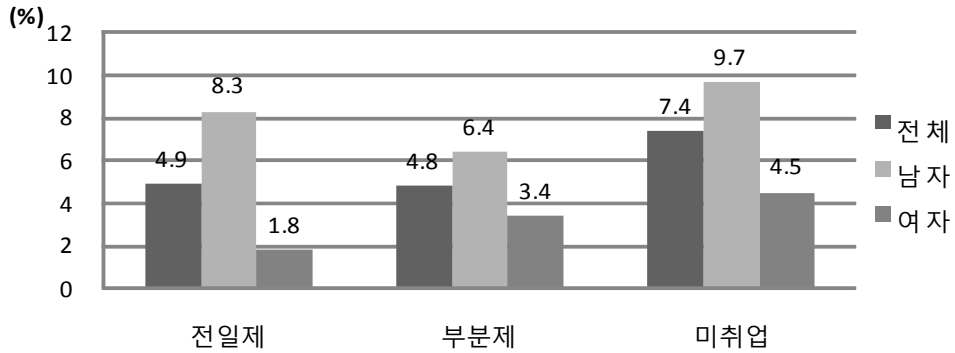

거주지역별 알코올사용장애 일년유병율

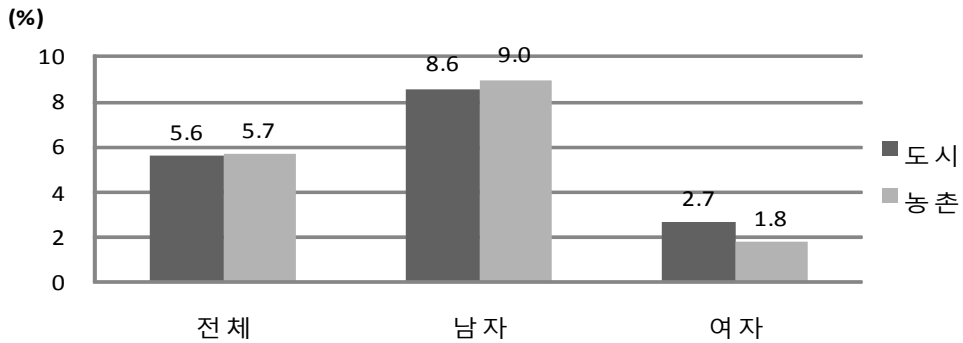

소득수준별 알코올사용장애 일년유병율

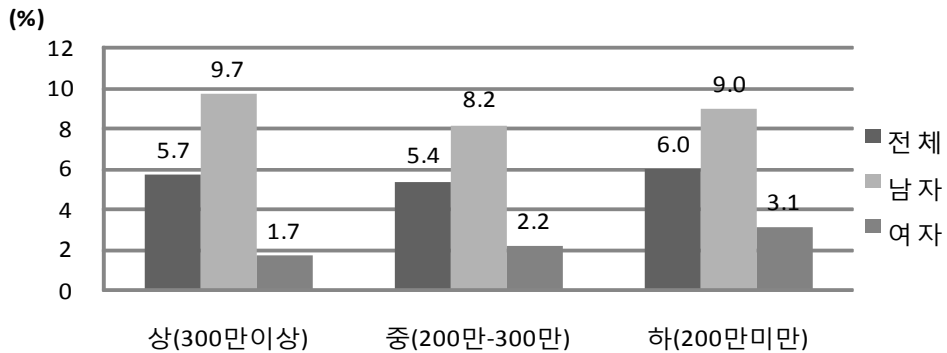

5. 알코올사용장애 발병연령의 분포

전 체			남 자			여 자		
구분	N	분율	구분	N	분율	구분	N	분율
전체	1,024	100.0	전체	820	100.0	여자	204	100.0
14세이하	8	0.8	14세이하	6	0.7	14세이하	2	1.0
15~19세	154	15.0	15~19세	124	15.1	15~19세	30	14.7
20~24세	299	29.2	20~24세	220	26.8	20~24세	79	38.7
25~29세	177	17.3	25~29세	146	17.8	25~29세	31	15.2
30~34세	143	14.0	30~34세	124	15.1	30~34세	19	9.3
35~39세	98	9.6	35~39세	79	9.6	35~39세	19	9.3
40~44세	75	7.3	40~44세	62	7.6	40~44세	13	6.4
45~49세	43	4.2	45~49세	36	4.4	45~49세	7	3.4
50~54세	21	2.1	50~54세	19	2.3	50~54세	2	1.0
55~59세	5	0.5	55~59세	3	0.4	55~59세	2	1.0
60~64세	1	0.1	60~64세	1	0.1	60~64세	0	0.0

자료원: 정신질환실태 역학조사. 보건복지부, 서울대학교의과대학. 2006.

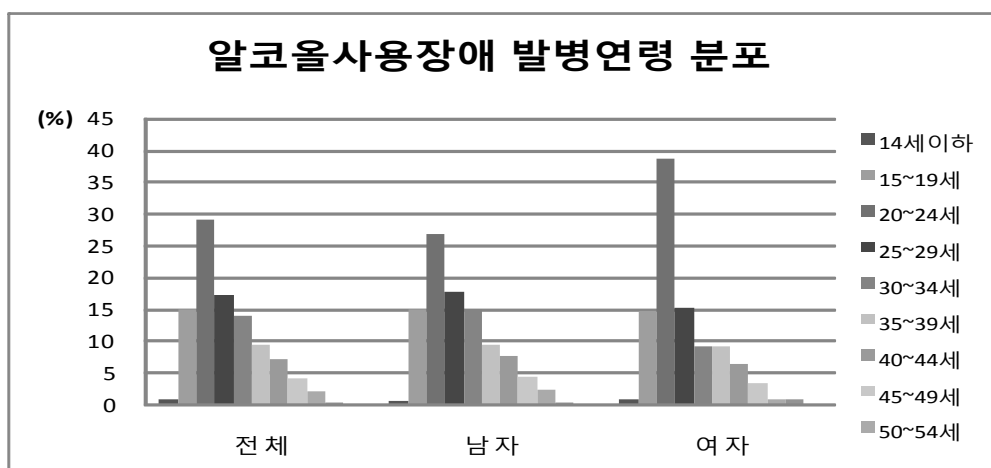

6. 알코올남용 일년유병율의 사회인구학적 분포

구 분	전 체	남 자	여 자
계	2.5	4.0	0.9
연령군			
18~29세	2.8	3.9	1.7
30~39세	2.9	5.0	0.8
40~49세	2.5	4.3	0.7
50~59세	1.4	2.5	0.4
60~64세	1.5	2.8	0.3
결혼상태			
기혼	2.2	4.1	0.5
이혼/별거/사별	1.5	2.7	0.9
미혼	3.2	4.0	2.0
교 육			
무학	2.0	4.6	-
1~6년	1.6	3.4	0.7
7~9년	2.1	4.0	0.5
10~12년	2.7	4.6	1.1
13년 이상	2.5	3.7	0.9
취업상태			
전일제	2.4	4.3	0.7
부분제	3.4	4.8	2.3
미취업	2.3	3.3	1.1
도시	2.2	3.5	1.0
농촌	3.6	6.4	0.4
소득수준			
상:300만 이상	2.9	4.7	1.0
중:200만~300만	2.9	5.1	0.4
하:200만 미만	2.2	3.3	1.2

자료원: 정신질환실태 역학조사. 보건복지부, 서울대학교의과대학. 2006.

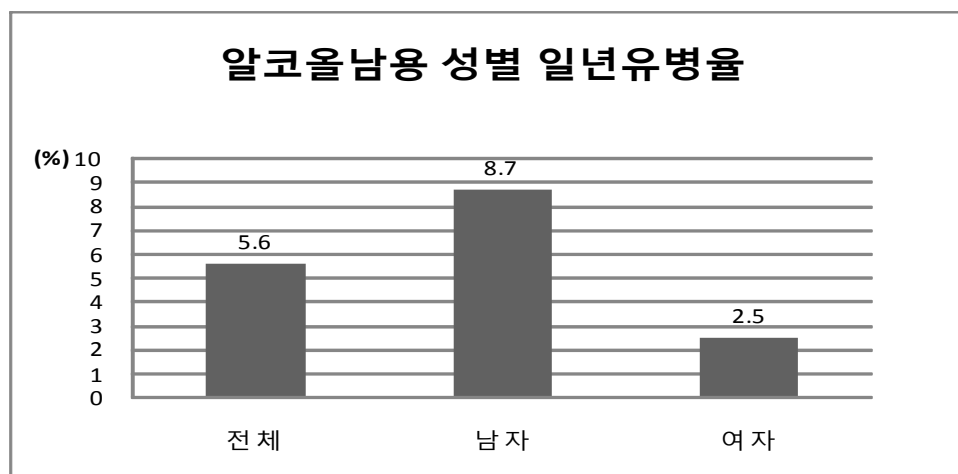

연령별 알코올남용 일년유병율

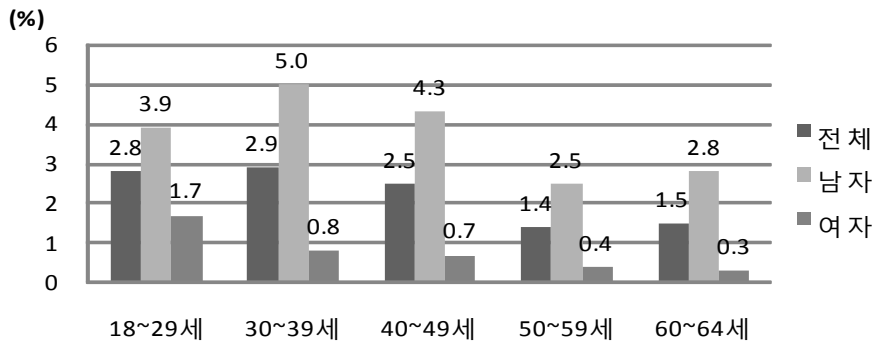

결혼상태별 알코올남용 일년유병율

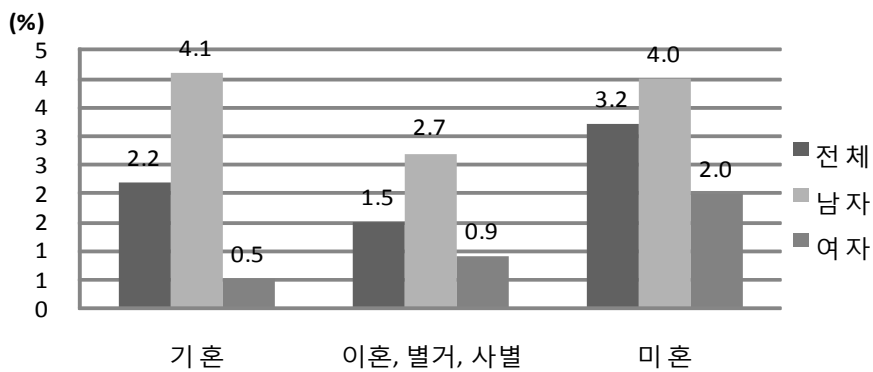

교육기간별 알코올남용 일년유병율

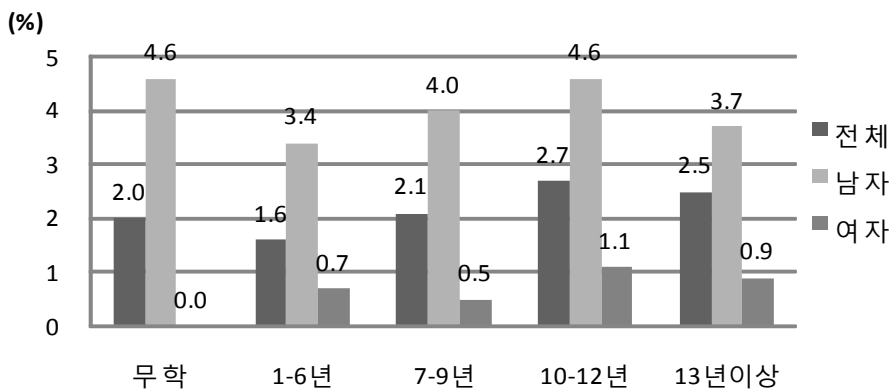

취업상태별 알코올남용 일년유병율

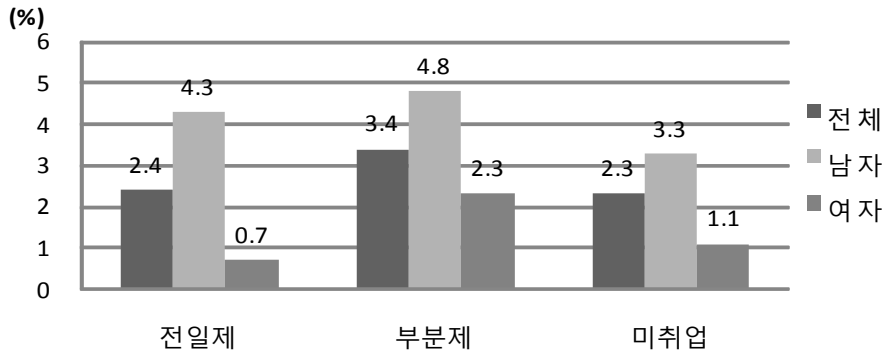

거주지역별 알코올남용 일년유병율

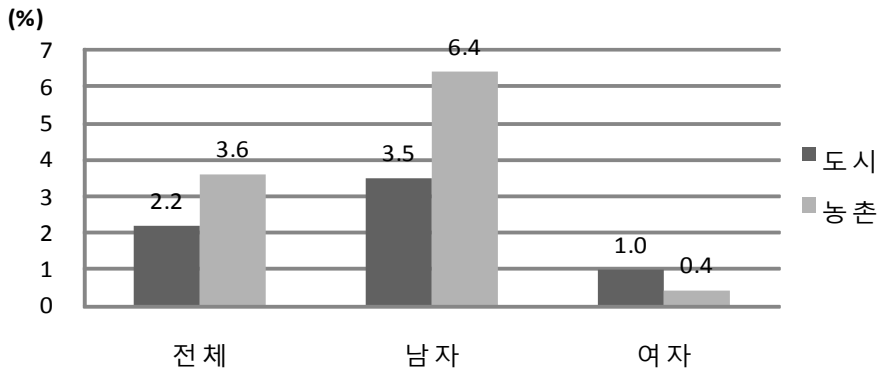

소득수준별 알코올남용 일년유병율

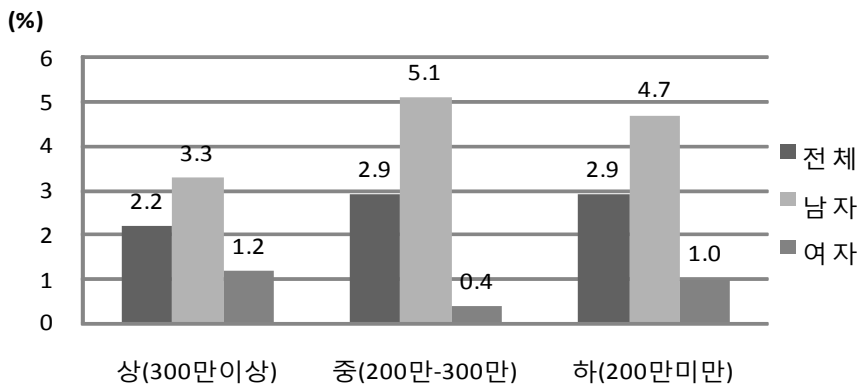

7. 알코올남용 발병연령의 분포

전체			남자			여자		
구분	N	분율	구분	N	분율	구분	N	분율
전체	879	100	전체	749	100.0	여자	130	100.0
14세이하	6	0.7	14세이하	4	0.5	14세이하	2	1.5
15~19세	152	17.3	15~19세	131	17.5	15~19세	21	16.2
20~24세	254	28.9	20~24세	210	28.0	20~24세	44	33.8
25~29세	152	17.3	25~29세	128	17.1	25~29세	24	18.5
30~34세	113	12.9	30~34세	103	13.8	30~34세	10	7.7
35~39세	80	9.1	35~39세	67	8.9	35~39세	13	10.0
40~44세	66	7.5	40~44세	56	7.5	40~44세	10	7.7
45~49세	33	3.8	45~49세	30	4.0	45~49세	3	2.3
50~54세	18	2	50~54세	17	2.3	50~54세	1	0.8
55~59세	4	0.5	55~59세	2	0.3	55~59세	2	1.5
60~64세	1	0.1	60~64세	1	0.1	60~64세	0	0.0

자료원: 정신질환실태 역학조사. 보건복지부, 서울대학교의과대학. 2006.

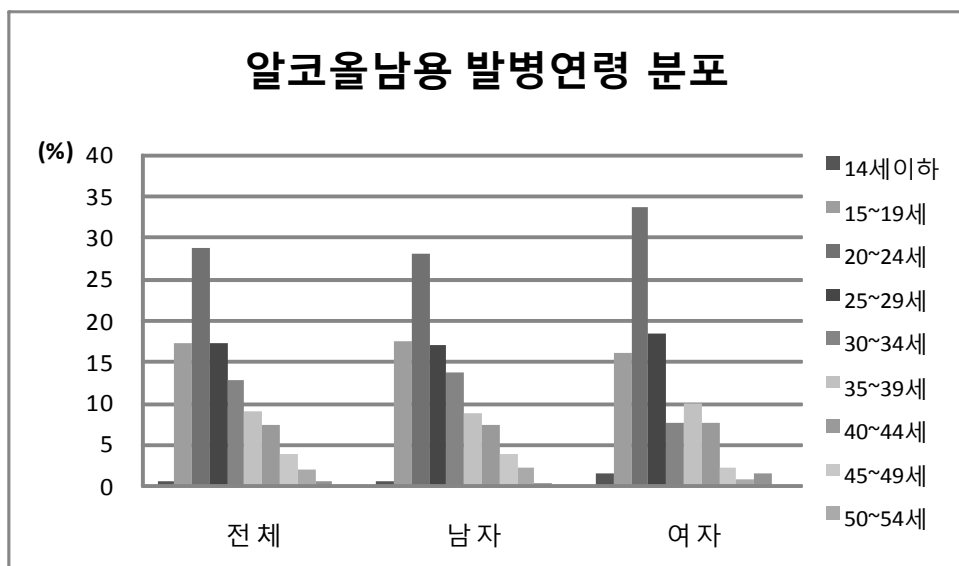

8. 알코올의존 일년유병율의 사회인구학적 분포

구 분	전 체	남 자	여 자
계	3.2	4.7	1.7
연령군			
18~29세	4.2	5.4	3.1
30~39세	3.4	4.9	1.8
40~49세	2.9	4.7	1.0
50~59세	2.4	4.2	0.6
60~64세	0.8	1.4	0.3
결혼상태			
기혼	2.0	3.5	0.8
이혼/별거/사별	4.5	6.9	3.2
미혼	5.3	6.4	3.6
교 육			
무학	1.9	3.9	-
1~6년	0.8	3.8	6.2
7~9년	1.8	3.1	4.4
10~12년	1.9	3.4	4.7
13년 이상	1.6	2.5	4.0
취업상태			
전일제	1.1	1.3	1.6
부분제	1.2	5.1	6.4
미취업	3.3	3.4	5.1
거주지역			
도시	1.7	2.1	2.7
농촌	1.4	3.8	5.8
소득수준			
상(300만 이상)	0.7	9.7	1.7
중(200만~300만)	1.8	2.9	5.0
하(200만 미만)	1.9	2.5	3.1

자료원: 정신질환실태 역학조사, 보건복지부, 서울대학교의과대학, 2006.

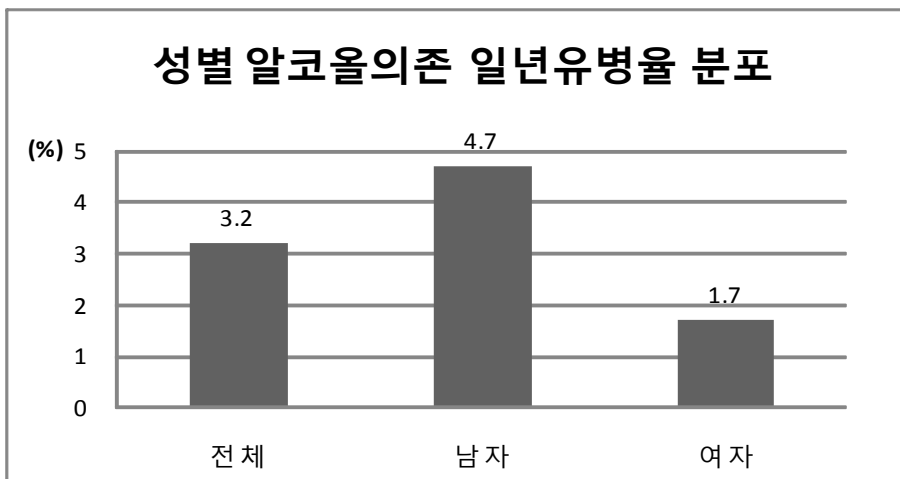

연령별 알코올의존 일년유병율

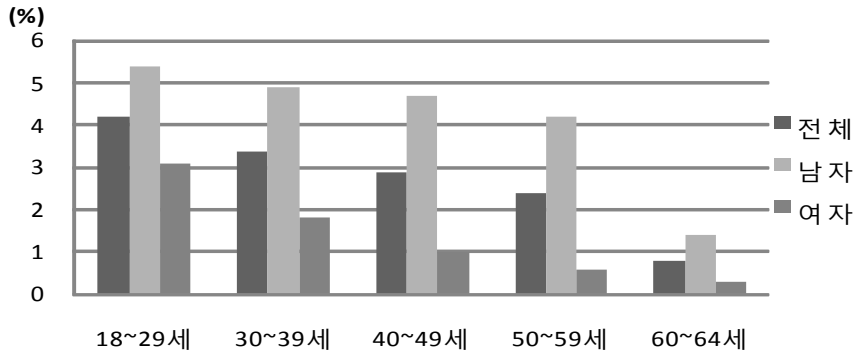

결혼상태별 알코올의존 일년유병율

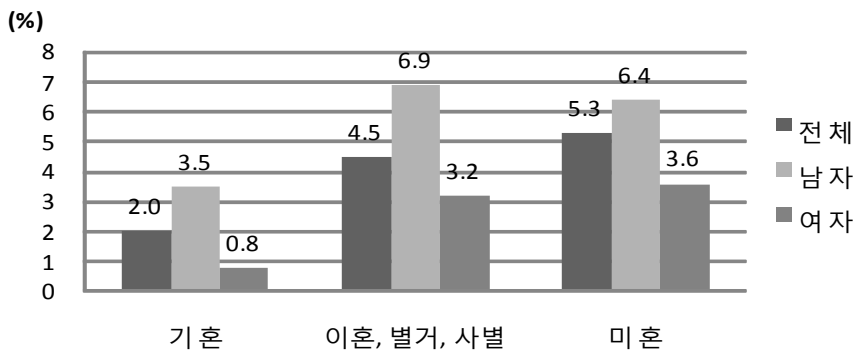

교육기간별 알코올의존 일년유병율

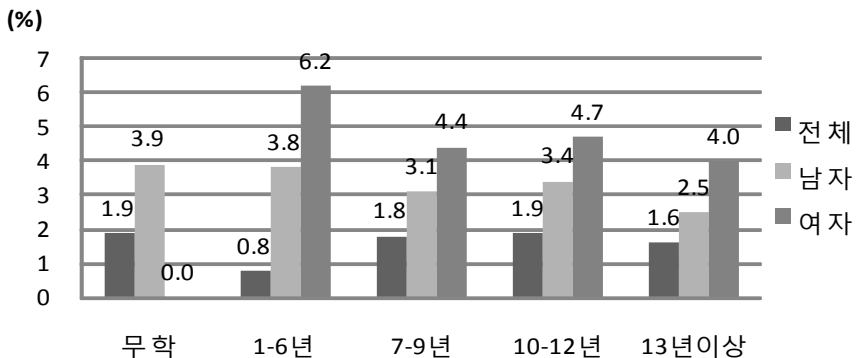

취업상태별 알코올의존 일년유병율

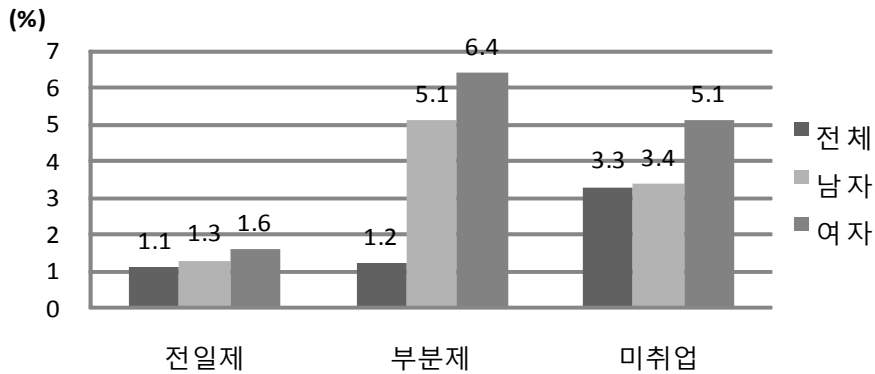

거주지역별 알코올의존 일년유병율

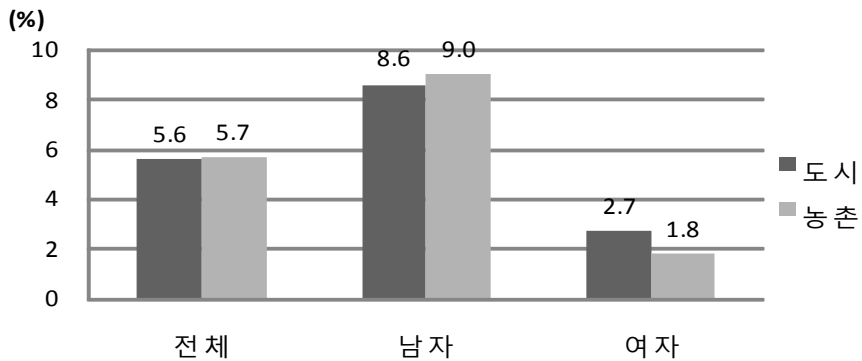

소득수준별 알코올의존 일년유병율

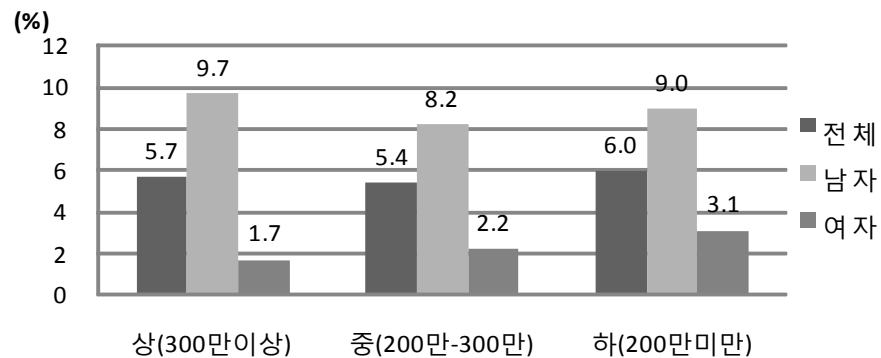

9. 알코올의존 발병연령의 분포

전 체			남 자			여 자		
구분	N	분율	구분	N	분율	구분	N	분율
전체	455	100.0	전체	344	100.0	전체	121	100.0
14세이하	3	0.7	14세이하	3	0.9	14세이하	0	0.0
15~19세	76	16.7	15~19세	57	17.1	15~19세	19	15.7
20~24세	135	29.7	20~24세	88	26.3	20~24세	47	38.8
25~29세	71	15.6	25~29세	57	17.1	25~29세	14	11.6
30~34세	67	14.7	30~34세	52	15.6	30~34세	15	12.4
35~39세	46	10.1	35~39세	34	10.2	35~39세	12	9.9
40~44세	25	5.5	40~44세	19	5.7	40~44세	6	5.0
45~49세	21	4.6	45~49세	16	4.8	45~49세	5	4.1
50~54세	9	2.0	50~54세	7	2.1	50~54세	2	1.7
55~59세	2	0.4	55~59세	1	0.3	55~59세	1	0.8
60~64세	0	0.0	60~64세	0	0.0	60~64세	0	0.0

자료원: 정신질환실태 역학조사, 보건복지부, 서울대학교의과대학, 2006.

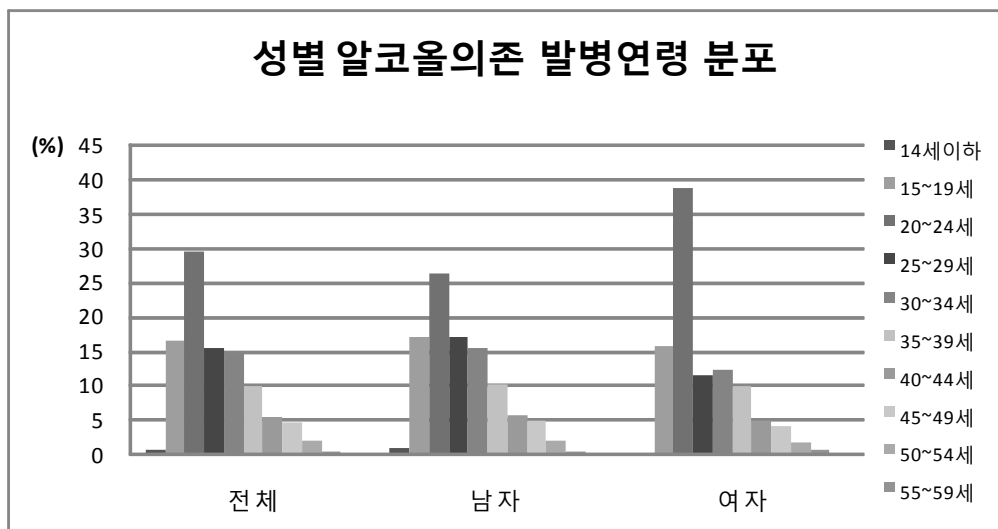

7장 국민건강보험공단

1. 알코올 관련 질환 진료비(알코올성 간질환, 정신 및 행동장애)

구 분	알코올성 간질환					알코올 사용에 의한 정신 및 행동장애				
	진료실인원 (명)	내원일수 (일)	급여일수 (진료일수) (일)	진료비 (천원)	급여비 (천원)	진료실인원 (명)	내원일수(일)	급여일수 (진료일수) (일)	진료비 (천원)	급여비 (천원)
전 체	105,507	268,967	6,357,412	14002508	9,815,680	12,932	35,659	741,989	2,154,722	1,505,983
0세	10	36	704	1,612	1,130	4	16	482	636	446
1-4세	4	4	8	27	21	2	2	18	27	22
5-9세	5	6	43	55	40	3	3	102	70	49
10-14세	34	41	97	1,085	760	4	4	9	34	24
15-19세	289	411	6,463	11,734	8,226	25	36	289	745	541
20-24세	1,050	1,636	22,428	43,720	30,652	122	214	2,771	9,444	6,627
25-29세	3,681	6,341	97,916	201,927	141,353	370	891	13,818	48,041	34,019
30-34세	5,965	11,439	206,998	419,465	293,921	648	1,679	28,617	90,197	63,811
35-39세	9,758	20,261	412,723	851,905	596,988	1,187	3,252	55,367	177,737	124,799
40-44세	12,097	26,431	582,888	1,263,341	885,797	1,507	4,127	77,241	225,677	158,037
45-49세	16,982	41,294	950,510	2,131,335	1,493,914	2,052	5,517	107,519	313,436	220,257
50-54세	17,570	47,467	1,181,366	2,674,063	1,873,153	2,049	5,741	122,087	345,456	241,875
55-59세	12,851	36,566	949,662	2,137,534	1,498,101	1,548	4,421	100,925	280,079	195,683
60-64세	9,565	28,091	742,600	1,626,436	1,139,594	1,171	3,517	82,541	236,361	162,415
65-69세	8,621	26,869	673,364	1,483,250	1,041,877	1,070	3,104	72,586	211,484	147,681
70-74세	4,801	15,283	367,285	802,882	564,100	684	1,823	45,153	125,319	87,601
75세이상	2,224	6,791	161,857	352,141	246,055	486	1,312	32,464	89,980	62,095

자료원: 건강검진통계연보, 국민건강보험공단, 2008.

질병분류에 따른 연령별 진료실인원

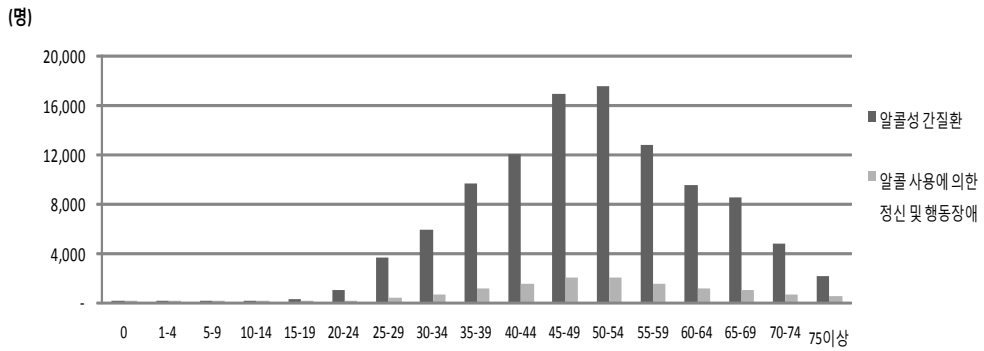

질병분류에 따른 연령별 내원일수

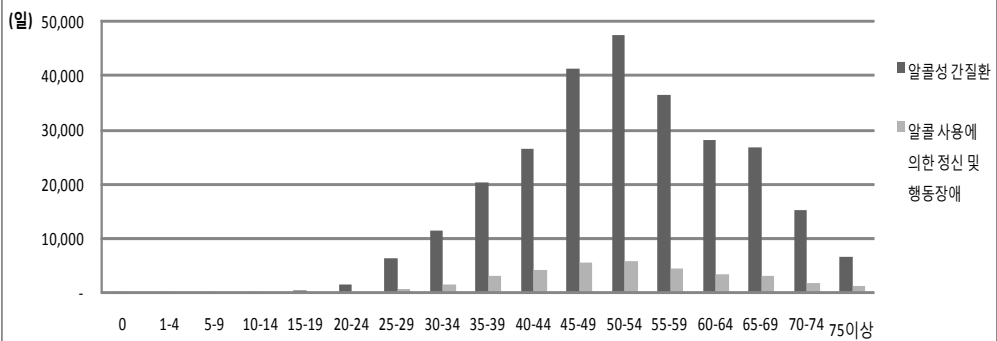

질병분류에 따른 연령별 급여일수(진료일수)

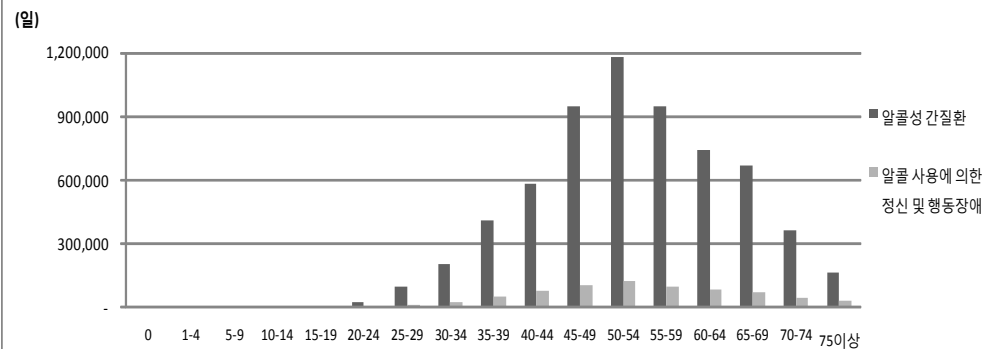

질병분류에 따른 연령별 진료비

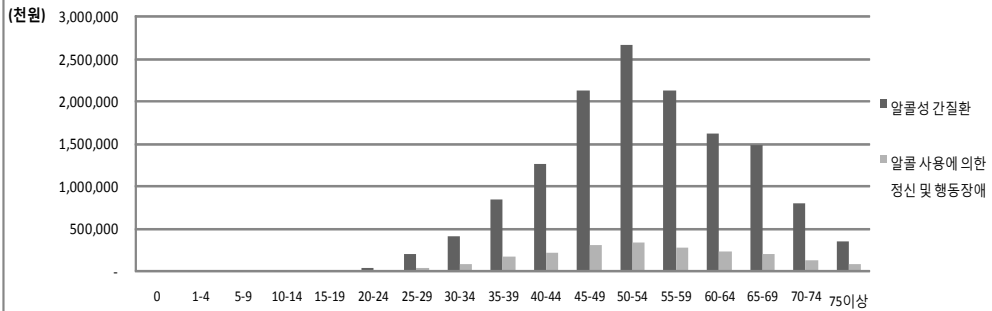

질병분류에 따른 연령별 급여비

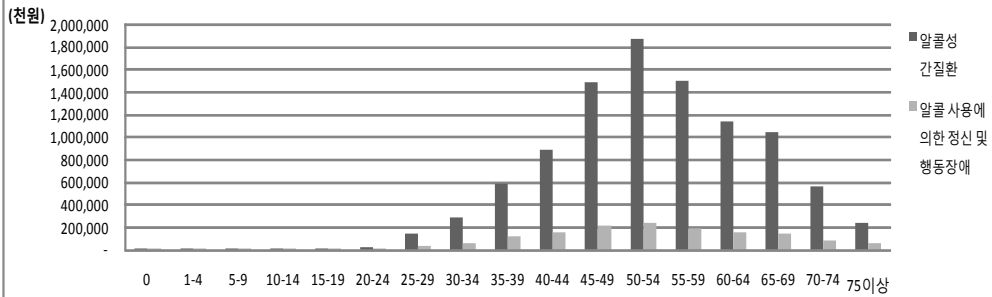

2. 알코올 관련 질환 내원일수 및 진료비, 급여비

구 분	코드	진료실인원 (명)	내원일수 (일)	급여일수 (진료일수) (일)	진료비 (천원)	급여비 (천원)
알코올성 간질환						
전 체	K70	105,507	268,967	6,357,412	14,002,509	9,815,680
남 자	K70	92,556	239,574	5,763,797	12,717,977	8,914,830
여 자	K70	12,951	29,393	593,615	1,284,532	900,850
알코올사용에 의한 정신및행동장애						
전 체	F10	12,932	35,659	741,989	2,154,722	1,505,983
남 자	F10	10,275	28,939	614,380	1,784,853	1,247,426

자료원: 건강검진통계연보, 국민건강보험공단, 2008.

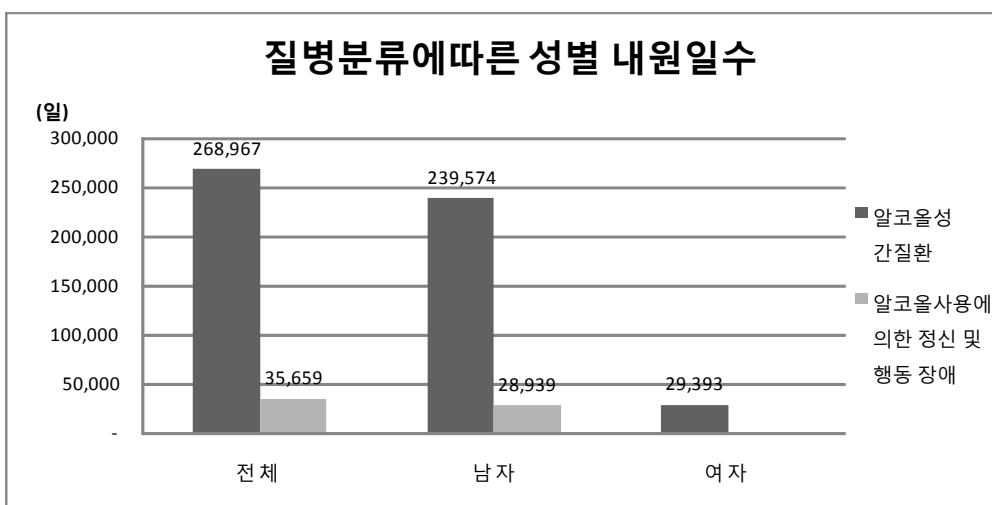
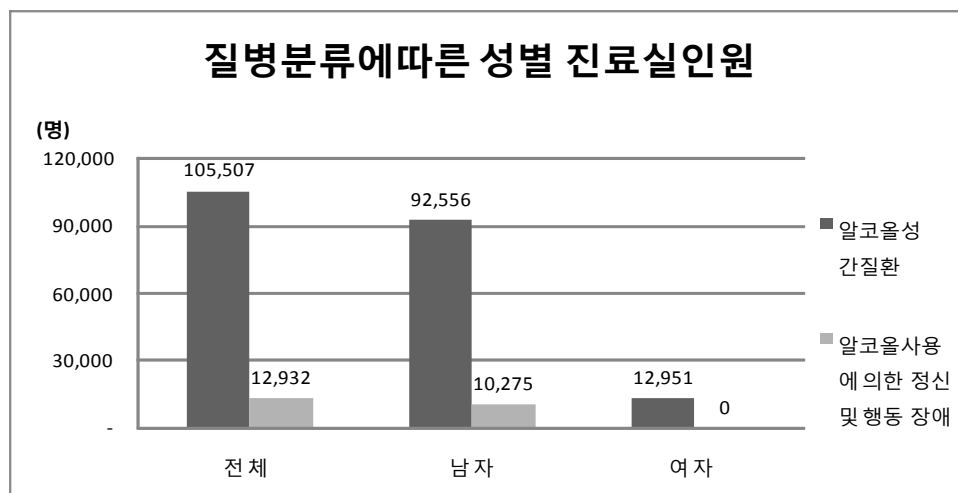

질병분류에 따른 성별 급여일수(진료일수)

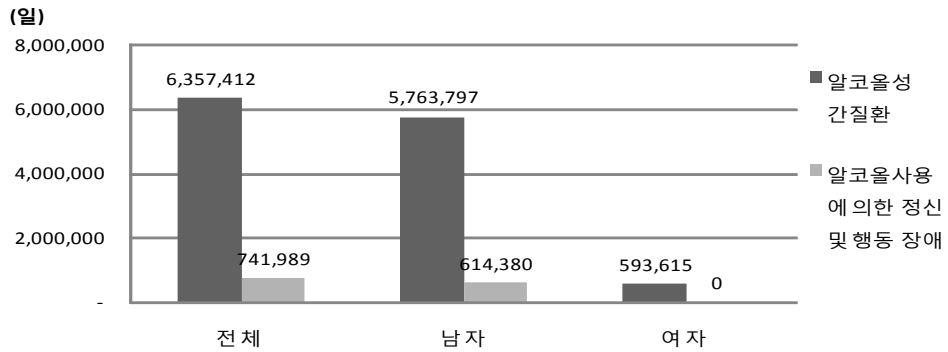

질병분류에 따른 성별 진료비

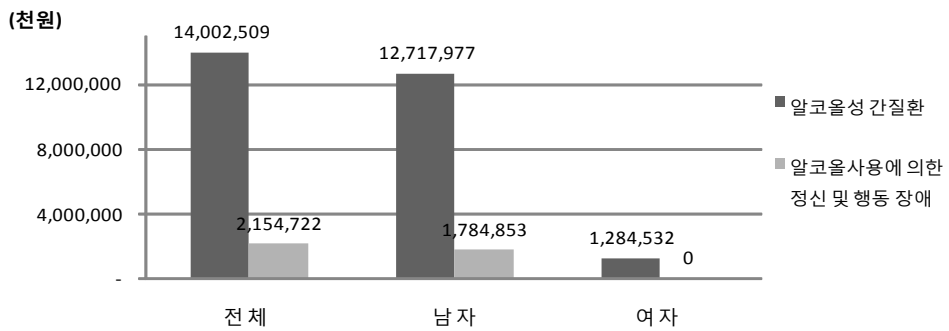

질병분류에 따른 성별 급여비

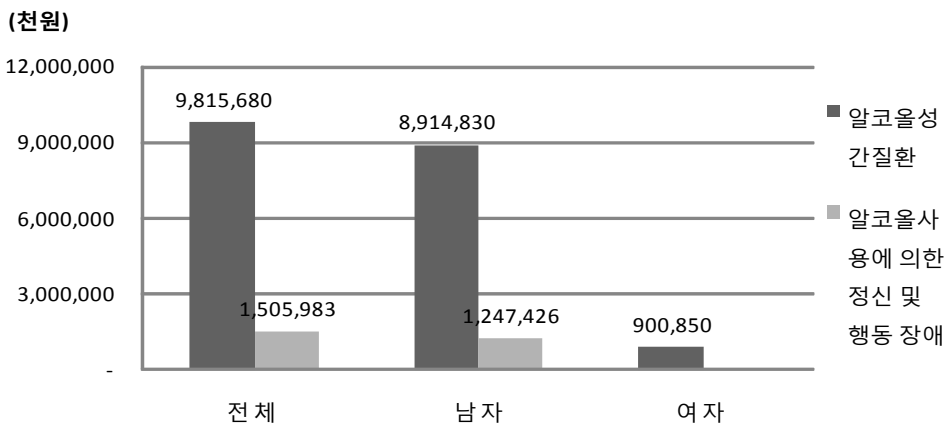

3. 연령별 음주습관에 따른 종합판정 현황

가. 거의 마시지 않는 응답자의 종합판정 현황

구 분	거의 마시지 않는다						
	계	정상A ¹⁾	정상B ²⁾	건강주의 ³⁾	단순요양	휴무요양	1차질환 의심중 2차 미수검자
전 체	4,433,794	791,011	2,019,830	199,771	290,927	91	1,132,164
남 자	1,685,307	263,012	800,217	85,365	117,175	36	419,502
여 자	2,748,487	527,999	1,219,613	114,406	173,752	55	712,662
연 령							
19세이하	4,780	2,063	2,296	55	68	-	298
남 자	1,440	501	773	19	26	-	121
여 자	3,340	1,562	1,523	36	42	-	177
20-24세	126,760	52,955	60,179	2,091	2,058	-	9,477
남 자	37,647	12,831	20,100	990	847	-	2,879
여 자	89,113	40,124	40,079	1,101	1,211	-	6,598
25-29세	399,965	143,816	194,544	10,033	10,121	2	41,449
남 자	158,829	43,221	85,050	6,426	5,907	1	18,224
여 자	241,136	100,595	109,494	3,607	4,214	1	23,225
30-34세	387,179	114,364	190,261	13,071	14,450	3	55,030
남 자	194,694	43,219	100,914	9,681	9,681	3	31,196
여 자	192,485	71,145	89,347	3,390	4,769	-	23,834
35-39세	398,977	101,954	196,766	15,103	18,469	8	66,677
남 자	206,487	40,154	104,428	10,816	11,855	6	39,228
여 자	192,490	61,800	92,338	4,287	6,614	2	27,449
40-44세	396,561	81,177	195,339	15,439	22,577	9	82,020
남 자	144,906	23,135	71,747	7,644	9,752	4	32,624
여 자	251,655	58,042	123,592	7,795	12,825	5	49,396
45-49세	606,939	101,877	293,500	27,269	40,181	9	144,103
남 자	212,138	29,810	102,390	11,362	15,739	3	52,834
여 자	394,801	72,067	191,110	15,907	24,442	6	91,269
50-54세	624,951	78,531	288,236	34,863	51,295	15	172,011
남 자	209,255	24,686	98,172	11,571	17,675	3	57,148
여 자	415,696	53,845	190,064	23,292	33,620	12	114,863
55-59세	441,507	43,202	193,993	26,077	40,375	12	137,848
남 자	154,242	15,970	69,737	8,317	14,026	1	46,191
여 자	287,265	27,232	124,256	17,760	26,349	11	91,657
60-64세	429,042	34,654	179,130	25,072	40,191	12	149,983
남 자	146,957	13,575	63,611	7,804	13,272	2	48,693
여 자	282,085	21,079	115,519	17,268	26,919	0	101,290
65-69세	171,883	11,571	67,501	9,200	15,249	5	68,357
남 자	65,807	5,284	26,806	3,426	5,913	4	24,374
여 자	106,076	6,287	40,695	5,774	9,336	1	43,983
70-74세	273,922	16,328	101,015	14,103	23,166	9	119,301
남 자	95,792	7,065	36,591	4,721	8,035	4	39,376
여 자	178,130	9,263	64,424	9,382	15,131	5	79,925
75-79세	108,982	5,688	37,337	4,919	8,453	5	52,580
남 자	35,379	2,315	12,764	1,606	2,829	3	15,862
여 자	73,603	3,373	24,573	3,313	5,624	2	36,718
80-84세	48,538	2,262	15,691	2,010	3,422	1	25,152
남 자	16,924	1,009	5,708	787	1,259	1	8,160
여 자	31,614	1,253	9,983	1,223	2,163	-	16,992
85세이상	13,808	569	4,042	466	852	1	7,878
남 자	4,810	237	1,426	195	359	1	2,592
여 자	8,998	332	2,616	271	493	-	5,286

1) 정상A: 1차 검진 결과 건강이 양호한 자.

2) 정상B: 1차 검진 결과 건강에 이상이 없으나 식생활습관, 환경개선 등 자기관리 및 예방조치가 필요한 자.

3) 건강주의: 1차 검진 결과 질환으로 발전할 우려가 있어 추적 검사가 필요한 자.

자료원: 건강검진통계연보, 국민건강보험공단, 2008.

나. 월 2-3회 마시는 응답자의 종합판정 현황

구 분	월 2-3회 정도 마신다						
	계	정상A	정상B	건강주의	단순요양	휴무요양	1차질환 의심중 2차 미수검자
전 체	1,854,022	401,328	907,029	82,187	105,118	27	358,333
남 자	1,200,729	207,892	604,274	63,403	78,626	15	246,519
여 자	653,293	193,436	302,755	18,784	26,492	12	111,814
연 령							
19세이하	3,280	1,368	1,655	34	30	-	193
남 자	1,186	433	648	14	10	-	81
여 자	2,094	935	1,007	20	20	-	112
20-24세	105,999	43,742	51,236	1,719	1,576	-	7,726
남 자	36,118	12,427	19,627	913	704	-	2,447
여 자	69,881	31,315	31,609	806	872	-	5,279
25-29세	328,201	112,797	165,132	8,871	8,456	2	32,943
남 자	176,645	47,216	96,828	6,873	6,213	1	19,514
여 자	151,556	65,581	68,304	1,998	2,243	1	13,429
30-34세	292,898	75,005	150,534	11,869	12,504	2	42,984
남 자	212,689	44,434	113,058	10,570	10,831	1	33,795
여 자	80,209	30,571	37,476	1,299	1,673	1	9,189
35-39세	274,662	59,767	139,963	12,382	14,283	3	48,264
남 자	205,083	37,549	106,028	10,908	12,120	2	38,476
여 자	69,579	22,218	33,935	1,474	2,163	1	9,788
40-44세	186,137	33,039	93,938	9,058	11,473	4	38,625
남 자	119,838	17,852	60,744	6,978	8,273	2	25,989
여 자	66,299	15,187	33,194	2,080	3,200	2	12,636
45-49세	235,219	34,945	115,752	12,466	16,907	2	55,147
남 자	152,317	20,109	74,806	9,044	12,005	1	36,352
여 자	82,902	14,836	40,946	3,422	4,902	1	18,795
50-54세	186,954	21,287	87,537	11,394	16,340	4	50,392
남 자	123,996	13,463	58,727	7,748	11,250	1	32,807
여 자	62,958	7,824	28,810	3,646	5,090	3	17,585
55-59세	103,412	9,541	46,201	6,521	10,066	2	31,081
남 자	73,678	6,867	33,475	4,615	7,216	1	21,504
여 자	29,734	2,674	12,726	1,906	2,850	1	9,577
60-64세	74,243	5,895	31,424	4,469	7,587	1	24,867
남 자	54,019	4,504	23,289	3,210	5,557	1	17,458
여 자	20,224	1,391	8,135	1,259	2,030	-	7,409
65-69세	23,184	1,552	9,230	1,323	2,314	1	8,764
남 자	17,567	1,248	7,047	1,006	1,830	-	6,436
여 자	5,617	304	2,183	317	484	1	2,328
70-74세	27,370	1,726	10,154	1,510	2,580	2	11,398
남 자	19,496	1,316	7,209	1,135	1,912	1	7,923
여 자	7,874	410	2,945	375	668	1	3,475
75-79세	8,470	463	2,953	410	723	2	3,919
남 자	5,569	329	1,944	277	511	2	2,506
여 자	2,901	134	1,009	133	212	-	1,413
80-84세	3,245	169	1,100	137	242	2	1,595
남 자	2,090	124	717	97	166	2	984
여 자	1,155	45	383	40	76	-	611
85세이상	748	32	220	24	37	-	435
남 자	438	21	127	15	28	-	247
여 자	310	11	93	9	9	-	188

자료원: 건강검진통계연보, 국민건강보험공단, 2008.

다. 일주일에 1-2회 마시는 응답자의 종합판정 현황

구 분	일주일에 1-2회 마신다						
	계	정상A	정상B	건강주의	단순요양	휴무요양	1차질환 의심증 2차 미수검자
전 체	1,946,016	324,518	922,737	107,105	138,285	31	453,340
남 자	1,587,327	224,133	757,329	95,669	122,846	27	387,323
여 자	358,689	100,385	165,408	11,436	15,439	4	66,017
연 령							
19세이하	2,072	853	1,032	19	27	-	141
남 자	895	335	467	11	16	-	66
여 자	1,177	518	565	8	11	-	75
20-24세	81,320	30,982	40,810	1,580	1,516	-	6,432
남 자	39,083	12,239	21,614	1,088	950	-	3,192
여 자	42,237	18,743	19,196	492	566	-	3,240
25-29세	301,369	84,089	157,073	11,473	10,877	-	37,857
남 자	219,639	49,653	119,906	10,240	9,680	-	30,160
여 자	81,730	34,436	37,167	1,233	1,197	-	7,697
30-34세	297,680	58,597	150,799	15,947	16,762	4	55,571
남 자	258,191	44,531	131,947	15,162	15,923	4	50,624
여 자	39,489	14,066	18,852	785	839	-	4,947
35-39세	298,220	49,101	145,984	17,317	20,071	5	65,742
남 자	264,494	39,176	129,279	16,486	18,931	5	60,617
여 자	33,726	9,925	16,705	831	1,140	-	5,125
40-44세	209,463	28,948	99,914	12,410	15,934	2	52,255
남 자	172,363	21,018	81,459	11,147	14,076	1	44,662
여 자	37,100	7,930	18,455	1,263	1,858	1	7,593
45-49세	269,919	31,563	124,518	16,718	23,389	4	73,727
남 자	220,564	23,673	100,576	14,488	20,311	3	61,513
여 자	49,355	7,890	23,942	2,230	3,078	1	12,214
50-54세	214,346	20,437	93,920	14,341	21,038	7	64,603
남 자	176,690	16,124	77,294	12,049	17,838	7	53,378
여 자	37,656	4,313	16,626	2,292	3,200	-	11,225
55-59세	118,903	9,579	49,797	7,994	13,051	-	38,482
남 자	102,089	8,178	42,978	6,850	11,310	-	32,773
여 자	16,814	1,401	6,819	1,144	1,741	-	5,709
60-64세	84,211	6,258	33,797	5,425	9,109	4	29,618
남 자	73,508	5,543	29,666	4,691	8,017	3	25,588
여 자	10,703	715	4,131	734	1,092	1	4,030
65-69세	26,533	1,681	10,072	1,634	2,810	2	10,334
남 자	23,825	1,511	9,134	1,477	2,524	1	9,178
여 자	2,708	170	938	157	286	1	1,156
70-74세	29,359	1,773	10,772	1,664	2,678	2	12,470
남 자	25,745	1,606	9,509	1,482	2,402	2	10,744
여 자	3,614	167	1,263	182	276	-	1,726
75-79세	8,579	476	2,944	413	735	-	4,011
남 자	7,042	401	2,446	351	627	-	3,217
여 자	1,537	75	498	62	108	-	794
80-84세	3,308	148	1,088	147	250	1	1,674
남 자	2,646	124	883	126	212	1	1,300
여 자	662	24	205	21	38	-	374
85세이상	734	33	217	23	38	-	423
남 자	553	21	171	21	29	-	311
여 자	181	12	46	2	9	-	112

자료원: 건강검진통계연보, 국민건강보험공단, 2008.

라. 일주일에 3-4회 마시는 응답자의 종합판정 현황

구 분	일주일에 3-4회정도 마신다						
	계	정상A	정상B	건강주의	단순요양	휴무요양	1차질환의심증 2차미수검자
전 체	529,435	61,880	220,301	34,562	49,554	16	163,122
남 자	475,279	48,954	196,292	32,592	46,677	15	150,749
여 자	54,156	12,926	24,009	1,970	2,877	1	12,373
연 령							
19세이하	390	159	184	6	3	-	38
남 자	200	65	109	3	2	-	21
여 자	190	94	75	3	1	-	17
20-24세	14,563	5,041	7,354	356	351	-	1,461
남 자	7,729	2,101	4,277	265	248	-	838
여 자	6,834	2,940	3,077	91	103	-	623
25-29세	54,266	12,009	27,447	2,743	2,635	-	9,432
남 자	43,953	8,103	22,659	2,543	2,459	-	8,189
여 자	10,313	3,906	4,788	200	176	-	1,243
30-34세	57,129	8,953	26,812	3,562	4,030	-	13,772
남 자	52,334	7,399	24,529	3,462	3,911	-	13,033
여 자	4,795	1,554	2,283	100	119	-	739
35-39세	69,702	8,869	30,878	4,624	5,775	1	19,555
남 자	65,873	7,841	28,998	4,505	5,630	-	18,899
여 자	3,829	1,028	1,880	119	145	1	656
40-44세	60,183	6,422	25,026	4,080	5,653	4	18,998
남 자	54,555	5,370	22,415	3,866	5,306	4	17,594
여 자	5,628	1,052	2,611	214	347	-	1,404
45-49세	85,099	7,805	34,026	5,842	8,793	4	28,629
남 자	76,701	6,575	30,193	5,451	8,239	4	26,239
여 자	8,398	1,230	3,833	391	554	-	2,390
50-54세	74,951	5,634	28,295	5,502	8,824	3	26,693
남 자	68,106	4,940	25,472	5,112	8,162	3	24,417
여 자	6,845	694	2,823	390	662	-	2,276
55-59세	45,810	3,096	16,583	3,305	5,757	1	17,068
남 자	42,689	2,866	15,434	3,093	5,416	1	15,879
여 자	3,121	230	1,149	212	341	-	1,189
60-64세	35,384	2,139	12,681	2,465	4,329	2	13,768
남 자	33,238	2,026	11,916	2,328	4,083	2	12,883
여 자	2,146	113	765	137	246	-	885
65-69세	12,206	686	4,299	857	1,440	1	4,923
남 자	11,550	652	4,055	817	1,369	1	4,656
여 자	656	34	244	40	71	-	267
70-74세	14,191	776	4,929	909	1,482	-	6,095
남 자	13,326	738	4,623	862	1,411	-	5,692
여 자	865	38	306	47	71	-	403
75-79세	3,887	205	1,255	233	340	-	1,854
남 자	3,544	198	1,146	217	311	-	1,672
여 자	343	7	109	16	29	-	182
80-84세	1,394	75	434	68	129	-	688
남 자	1,246	71	380	61	119	-	615
여 자	148	4	54	7	10	-	73
85세이상	280	11	98	10	13	-	148
남 자	235	9	86	7	11	-	122
여 자	45	2	12	3	2	-	26

자료원: 건강검진통계연보, 국민건강보험공단, 2008.

마. 거의 매일 마시는 응답자의 종합판정 현황

구 분	거의 매일 마신다						
	계	정상A	정상B	건강주의	단순요양	휴무요양	1차질환의심중 2차미수검자
전 체	187,810	16,101	65,525	12,912	21,376	5	71,891
남 자	170,811	13,404	58,422	12,041	20,161	4	66,779
여 자	16,999	2,697	7,103	871	1,215	1	5,112
연 령							
19세이하	76	28	41	1	1	-	5
남 자	39	12	24	-	1	-	2
여 자	37	16	17	1	-	-	3
20-24세	2,222	691	1,122	67	74	-	268
남 자	1,386	362	742	52	52	-	178
여 자	836	329	380	15	22	-	90
25-29세	7,222	1,538	3,542	396	390	-	1,356
남 자	6,051	1,107	2,989	371	367	-	1,217
여 자	1,171	431	553	25	23	-	139
30-34세	8,317	1,317	3,750	512	601	-	2,137
남 자	7,577	1,085	3,406	494	568	-	2,024
여 자	740	232	344	18	33	-	113
35-39세	10,895	1,388	4,593	752	971	-	3,191
남 자	10,172	1,200	4,244	724	942	-	3,062
여 자	723	188	349	28	29	-	129
40-44세	14,272	1,446	5,369	957	1,459	-	5,041
남 자	12,605	1,140	4,636	873	1,366	-	4,590
여 자	1,667	306	733	84	93	-	451
45-49세	26,547	2,380	9,339	1,835	3,094	1	9,898
남 자	23,249	1,895	7,849	1,674	2,861	-	8,970
여 자	3,298	485	1,490	161	233	1	928
50-54세	30,766	2,218	10,335	2,353	4,096	1	11,763
남 자	27,509	1,855	9,018	2,125	3,754	1	10,756
여 자	3,257	363	1,317	228	342	-	1,007
55-59세	23,790	1,500	7,568	1,727	3,347	2	9,646
남 자	22,145	1,337	6,950	1,620	3,185	2	9,051
여 자	1,645	163	618	107	162	-	595
60-64세	24,355	1,487	7,805	1,717	3,198	-	10,148
남 자	23,016	1,409	7,276	1,633	3,068	-	9,630
여 자	1,339	78	529	84	130	-	518
65-69세	10,964	597	3,355	778	1,308	1	4,925
남 자	10,421	564	3,176	740	1,268	1	4,672
여 자	543	33	179	38	40	-	253
70-74세	18,314	1,024	5,566	1,270	1,950	-	8,504
남 자	17,374	981	5,237	1,223	1,886	-	8,047
여 자	940	43	329	47	64	-	457
75-79세	6,527	327	2,008	385	591	-	3,216
남 자	6,038	309	1,857	363	560	-	2,949
여 자	489	18	151	22	31	-	267
80-84세	2,814	129	898	142	249	-	1,396
남 자	2,584	119	820	129	238	-	1,278
여 자	230	10	78	13	11	-	118
85세이상	729	31	234	20	47	-	397
남 자	645	29	198	20	45	-	353
여 자	84	2	36	-	2	-	44

자료원: 건강검진통계연보, 국민건강보험공단, 2008.

음주습관에 따른 정상A 판정비교

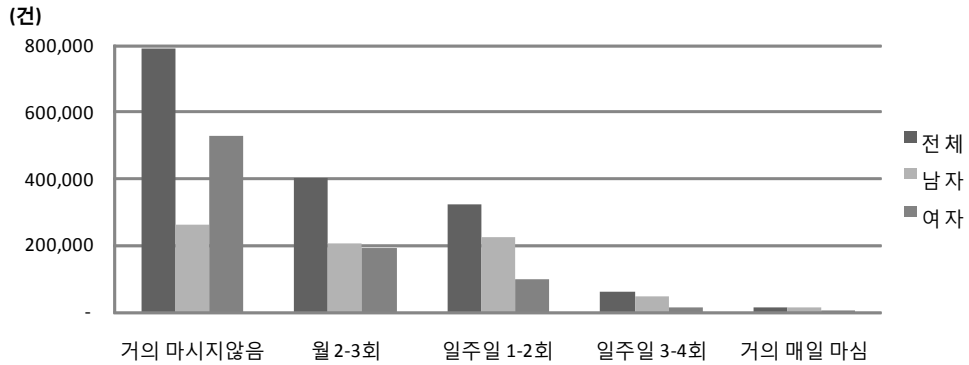

음주습관에 따른 정상B 판정비교

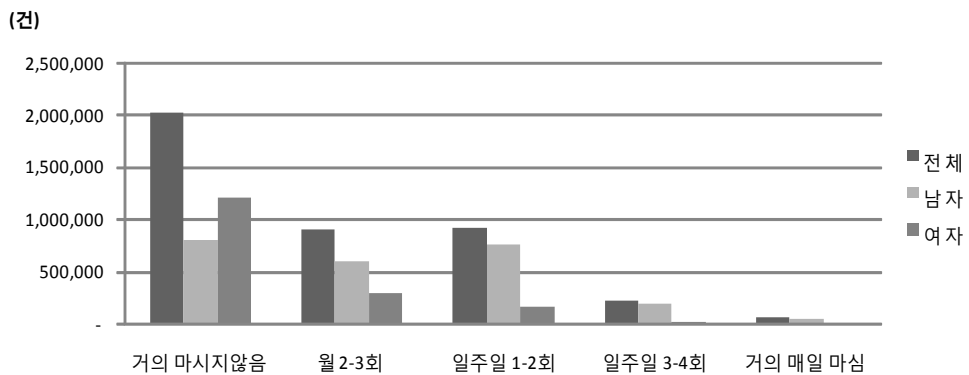

음주습관에 따른 건강주의 판정비교

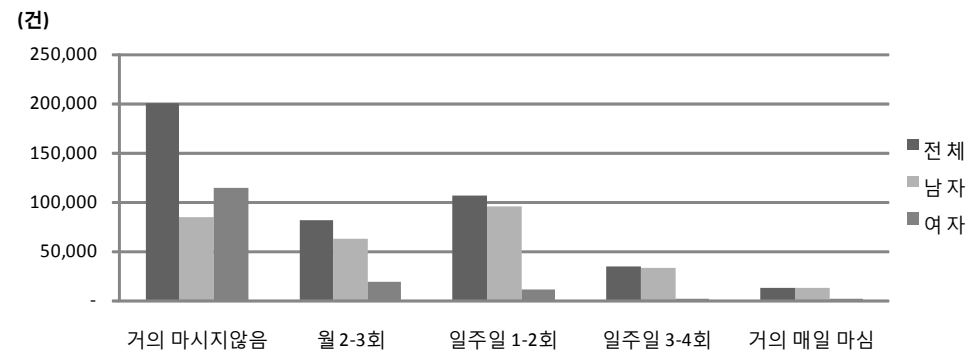

음주습관에 따른 단순요양 판정비교

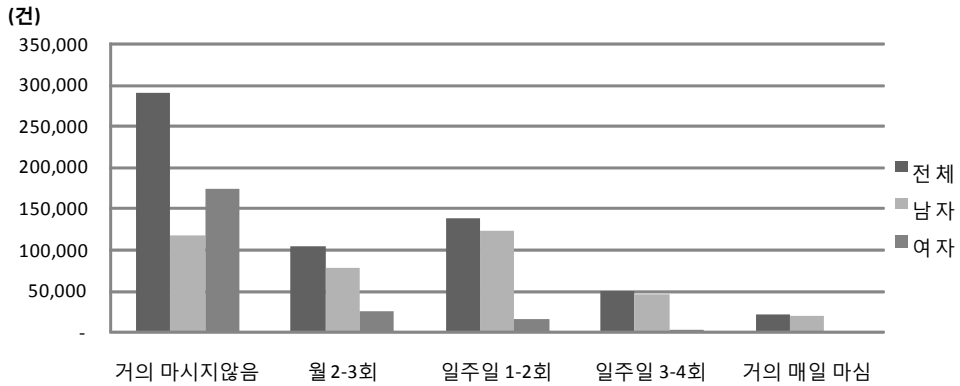

음주습관에 따른 휴무요양 판정비교

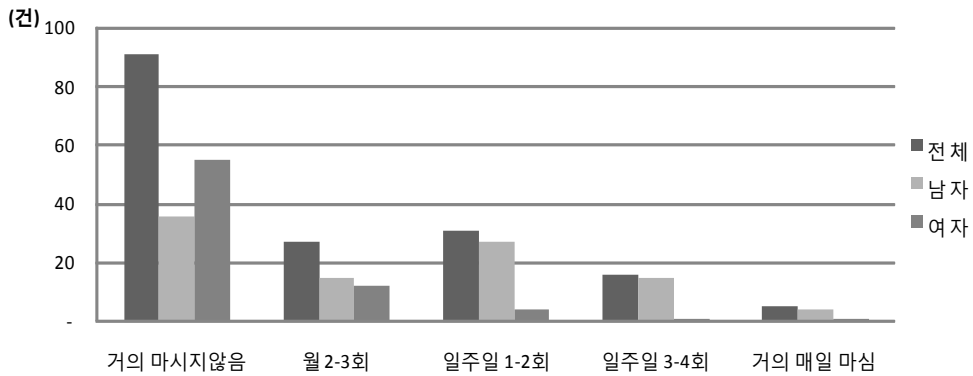

음주습관 에 따른 1차질환 의심중 2차 미수검자 판정비교

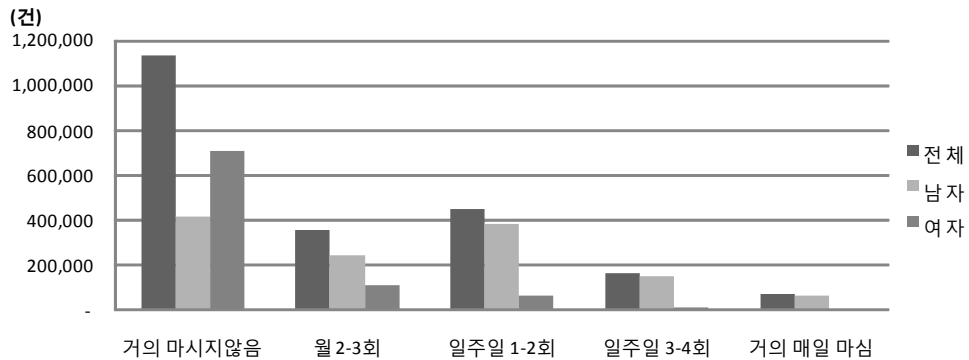

4. 연령별 음주량에 따른 종합판정 현황

가. 소주반병이하 음주자의 종합판정 현황

구 분	소주 반병 이하						
	계	정상A	정상B	건강주의	단순요양	휴무요양	1차질환 의심중 2차 미수검자
전 체	1,705,852	360,019	811,310	73,573	99,317	36	361,597
남 자	861,009	140,738	420,967	44,377	58,045	20	196,862
여 자	844,843	219,281	390,343	29,196	41,272	16	164,735
연 령							
19세이하	2,137	902	1,053	26	22	-	134
남 자	503	175	274	8	8	-	38
여 자	1,634	727	779	18	14	-	96
20-24세	70,718	30,015	33,482	956	1,021	-	5,244
남 자	16,600	5,733	9,012	396	340	-	1,119
여 자	54,118	24,282	24,470	560	681	-	4,125
25-29세	228,376	86,109	111,298	4,912	4,768	2	21,287
남 자	83,936	23,691	45,982	3,047	2,692	1	8,523
여 자	144,440	62,418	65,316	1,865	2,076	1	12,764
30-34세	203,091	61,057	102,392	6,595	6,727	1	26,319
남 자	110,588	25,610	59,284	5,086	4,828	-	15,780
여 자	92,503	35,447	43,108	1,509	1,899	1	10,539
35-39세	199,873	51,248	101,630	7,422	8,578	3	30,992
남 자	112,749	23,339	58,842	5,503	5,861	2	19,202
여 자	87,124	27,909	42,788	1,919	2,717	1	11,790
40-44세	170,344	34,803	86,529	6,946	9,211	4	32,851
남 자	76,129	12,764	39,403	3,914	4,681	1	15,366
여 자	94,215	22,039	47,126	3,032	4,530	3	17,485
45-49세	234,881	38,672	117,379	11,215	15,216	3	52,396
남 자	109,233	16,133	54,893	5,864	7,758	1	24,584
여 자	125,648	22,539	62,486	5,351	7,458	2	27,812
50-54세	210,205	26,310	98,827	12,447	17,236	3	55,382
남 자	104,882	12,734	50,494	6,169	8,665	1	26,819
여 자	105,323	13,576	48,333	6,278	8,571	2	28,563
55-59세	132,788	12,887	59,257	8,349	12,600	2	39,693
남 자	77,397	7,774	35,412	4,676	7,233	1	22,301
여 자	55,391	5,113	23,845	3,673	5,367	1	17,392
60-64세	114,812	9,333	48,509	6,993	11,276	5	38,696
남 자	72,671	6,359	31,423	4,244	7,026	2	23,617
여 자	42,141	2,974	17,086	2,749	4,250	3	15,079
65-69세	44,145	3,065	17,256	2,600	4,418	5	16,801
남 자	31,319	2,267	12,370	1,895	3,183	4	11,600
여 자	12,826	798	4,886	705	1,235	1	5,201
70-74세	61,680	3,812	22,710	3,545	5,626	4	25,983
남 자	42,950	2,869	16,037	2,499	3,936	3	17,606
여 자	18,730	943	6,673	1,046	1,690	1	8,377
75-79세	21,529	1,227	7,411	1,095	1,759	1	10,036
남 자	14,490	880	5,081	741	1,217	1	6,570
여 자	7,039	347	2,330	354	542	-	3,466
80-84세	9,003	465	2,923	395	722	3	4,495
남 자	6,104	339	2,021	283	521	3	2,937
여 자	2,899	126	902	112	201	-	1,558
85세이상	2,270	114	654	77	137	-	1,288
남 자	1,458	71	439	52	96	-	800
여 자	812	43	215	25	41	-	488

자료원: 건강검진통계연보, 국민건강보험공단, 2008.

나. 소주 한병 음주자의 종합판정 현황

구 분	소주 한병						
	계	정상A	정상B	건강주의	단순요양	휴무요양	1차질환 의심중 2차미수검자
전 체	1,963,264	344,459	934,048	107,218	138,004	31	439,504
남 자	1,618,259	237,653	774,058	97,523	125,089	25	383,911
여 자	345,005	106,806	159,990	9,695	12,915	6	55,593
연 령							
19세이하	2,537	1,038	1,295	32	28	-	144
남 자	1,020	366	574	15	9	-	56
여 자	1,517	672	721	17	19	-	88
20-24세	91,773	36,733	45,261	1,647	1,446	-	6,686
남 자	37,433	12,556	20,572	967	725	-	2,613
여 자	54,340	24,177	24,689	680	721	-	4,073
25-29세	306,372	93,207	159,726	10,365	9,364	-	33,710
남 자	206,888	51,668	114,033	8,843	7,823	-	24,521
여 자	99,484	41,539	45,693	1,522	1,541	-	9,189
30-34세	299,190	63,805	155,407	14,809	15,125	3	50,041
남 자	256,295	48,651	134,804	13,963	14,169	3	44,705
여 자	42,895	15,154	20,603	846	956	-	5,336
35-39세	300,249	52,580	151,220	16,746	18,816	5	60,882
남 자	266,797	42,961	134,507	15,909	17,634	3	55,783
여 자	33,452	9,619	16,713	837	1,182	2	5,099
40-44세	205,291	28,293	99,490	12,300	15,479	5	49,724
남 자	175,340	22,388	84,486	11,273	13,899	4	43,290
여 자	29,951	5,905	15,004	1,027	1,580	1	6,434
45-49세	267,296	31,028	123,186	17,099	23,634	5	72,344
남 자	229,357	25,209	105,137	15,334	21,120	4	62,553
여 자	37,939	5,819	18,049	1,765	2,514	1	9,791
50-54세	218,201	19,510	94,389	15,398	22,770	9	66,125
남 자	191,695	16,800	82,876	13,726	20,396	7	57,890
여 자	26,506	2,710	11,513	1,672	2,374	2	8,235
55-59세	124,895	9,291	50,566	8,860	14,558	-	41,620
남 자	114,322	8,515	46,513	8,082	13,410	-	37,802
여 자	10,573	776	4,053	778	1,148	-	3,818
60-64세	86,303	5,711	32,762	6,009	10,242	4	31,575
남 자	80,776	5,383	30,733	5,605	9,610	4	29,441
여 자	5,527	328	2,029	404	632	-	2,134
65-69세	25,637	1,414	9,122	1,722	2,950	-	10,429
남 자	24,524	1,367	8,766	1,651	2,820	-	9,920
여 자	1,113	47	356	71	130	-	509
70-74세	26,397	1,440	8,767	1,736	2,759	-	11,695
남 자	25,256	1,398	8,361	1,681	2,671	-	11,145
여 자	1,141	42	406	55	88	-	550
75-79세	6,517	299	2,054	375	630	-	3,159
남 자	6,141	286	1,948	359	609	-	2,939
여 자	376	13	106	16	21	-	220
80-84세	2,209	96	679	111	183	-	1,140
남 자	2,051	91	634	107	175	-	1,044
여 자	158	5	45	4	8	-	96
85세이상	397	14	124	9	20	-	230
남 자	364	14	114	8	19	-	209
여 자	33	-	10	1	1	-	21

자료원: 건강검진통계연보, 국민건강보험공단, 2008.

다. 소주 한병 반 음주자의 종합판정 현황

구 분	소주 한병 반						
	계	정상A	정상B	건강주의	단순요양	휴무요양	1차질환 의심중 2차 미수검자
전 체	813,781	127,026	380,632	48,618	61,525	10	195,970
남 자	738,542	102,844	345,825	46,639	58,889	9	184,336
여 자	75,239	24,182	34,807	1,979	2,636	1	11,634
연 령							
19세이하	1,309	530	658	12	12	-	97
남 자	618	235	325	5	8	-	45
여 자	691	295	333	7	4	-	52
20-24세	40,838	15,075	20,856	859	795	-	3,253
남 자	22,350	7,093	12,274	639	537	-	1,807
여 자	18,488	7,982	8,582	220	258	-	1,446
25-29세	146,198	36,104	77,234	6,484	6,156	1	20,219
남 자	122,350	26,597	66,141	6,057	5,738	1	17,816
여 자	23,848	9,507	11,093	427	418	-	2,403
30-34세	143,406	24,252	71,788	8,542	9,284	2	29,538
남 자	135,341	21,724	67,781	8,375	9,052	2	28,407
여 자	8,065	2,528	4,007	167	232	-	1,131
35-39세	140,784	19,489	66,937	9,192	10,683	1	34,482
남 자	135,985	18,207	64,592	9,059	10,502	1	33,624
여 자	4,799	1,282	2,345	133	181	-	858
40-44세	87,778	9,979	39,530	6,023	7,639	1	24,606
남 자	83,242	9,118	37,356	5,834	7,370	1	23,563
여 자	4,536	861	2,174	189	269	-	1,043
45-49세	107,339	10,561	46,558	7,308	10,371	-	32,541
남 자	100,964	9,628	43,504	7,033	9,942	-	30,857
여 자	6,375	933	3,054	275	429	-	1,684
50-54세	76,543	6,290	31,228	5,456	8,283	4	25,282
남 자	71,756	5,786	29,245	5,158	7,820	3	23,744
여 자	4,787	504	1,983	298	463	1	1,538
55-59세	36,560	2,641	14,169	2,576	4,373	1	12,800
남 자	34,750	2,475	13,520	2,434	4,197	1	12,123
여 자	1,810	166	649	142	176	-	677
60-64세	21,075	1,406	7,711	1,436	2,588	-	7,934
남 자	19,980	1,329	7,355	1,358	2,452	-	7,486
여 자	1,095	77	356	78	136	-	448
65-69세	5,170	301	1,766	336	609	-	2,158
남 자	4,930	287	1,686	318	590	-	2,049
여 자	240	14	80	18	19	-	109
70-74세	5,153	310	1,697	304	591	-	2,251
남 자	4,843	290	1,603	288	557	-	2,105
여 자	310	20	94	16	34	-	146
75-79세	1,142	64	350	67	96	-	565
남 자	1,022	56	311	63	83	-	509
여 자	120	8	39	4	13	-	56
80-84세	404	22	125	21	40	-	196
남 자	342	17	109	16	36	-	164
여 자	62	5	16	5	4	-	32
85세이상	82	2	25	2	5	-	48
남 자	69	2	23	2	5	-	37
여 자	13	-	2	-	-	-	11

자료원: 건강검진통계연보, 국민건강보험공단, 2008.

라. 소주 두병 이상 음주자의 종합판정 현황

구 분	소주 두병 이상						
	계	정상A	정상B	건강주의	단순요양	휴무요양	1차질환 의심중 2차 미수검자
전 체	321,676	41,986	144,538	20,778	27,355	6	87,013
남 자	303,039	36,427	135,768	20,261	26,632	6	83,945
여 자	18,637	5,559	8,770	517	723	-	3,068
연 령							
19세이하	717	264	372	11	12	-	58
남 자	480	155	260	7	10	-	48
여 자	237	109	112	4	2	-	10
20-24세	19,646	6,038	10,638	552	558	-	1,860
남 자	14,133	3,815	7,978	469	466	-	1,405
여 자	5,513	2,223	2,660	83	92	-	455
25-29세	61,470	12,278	32,271	3,253	3,304	-	10,364
남 자	55,657	10,207	29,448	3,140	3,190	-	9,672
여 자	5,813	2,071	2,823	113	114	-	692
30-34세	53,053	7,390	25,557	3,676	4,025	-	12,405
남 자	51,331	6,916	24,684	3,629	3,975	-	12,127
여 자	1,722	474	873	47	50	-	278
35-39세	48,804	5,578	22,288	3,437	4,144	-	13,357
남 자	47,907	5,363	21,822	3,416	4,090	-	13,216
여 자	897	215	466	21	54	-	141
40-44세	32,081	3,011	13,695	2,310	3,082	1	9,982
남 자	31,214	2,883	13,282	2,271	3,024	1	9,753
여 자	867	128	413	39	58	-	229
45-49세	40,771	3,348	16,561	2,944	4,271	1	13,646
남 자	39,427	3,190	15,936	2,882	4,179	1	13,239
여 자	1,344	158	625	62	92	-	407
50-54세	31,464	2,139	11,973	2,274	3,648	2	11,428
남 자	30,268	2,030	11,521	2,193	3,520	2	11,002
여 자	1,196	109	452	81	128	-	426
55-59세	16,021	998	5,669	1,099	2,056	2	6,197
남 자	15,468	950	5,494	1,062	1,979	2	5,981
여 자	553	48	175	37	77	-	216
60-64세	10,564	592	3,490	735	1,367	-	4,380
남 자	10,242	577	3,374	713	1,336	-	4,242
여 자	322	15	116	22	31	-	138
65-69세	2,989	151	890	209	392	-	1,347
남 자	2,914	148	863	203	382	-	1,318
여 자	75	3	27	6	10	-	29
70-74세	3,196	158	895	214	396	-	1,533
남 자	3,130	152	876	213	386	-	1,503
여 자	66	6	19	1	10	-	30
75-79세	688	32	177	49	75	-	355
남 자	662	32	169	48	71	-	342
여 자	26	-	8	1	4	-	13
80-84세	180	9	47	14	20	-	90
남 자	176	9	47	14	19	-	87
여 자	4	-	-	-	1	-	3
85세이상	32	-	15	1	5	-	11
남 자	30	-	14	1	5	-	10
여 자	2	-	1	-	-	-	1

자료원: 건강검진통계연보, 국민건강보험공단, 2008.

음주량에 따른 정상A 판정비교

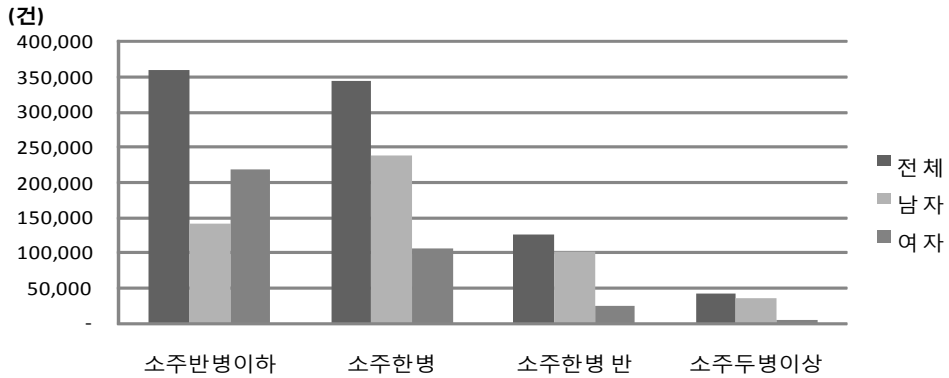

음주량에 따른 정상B 판정비교

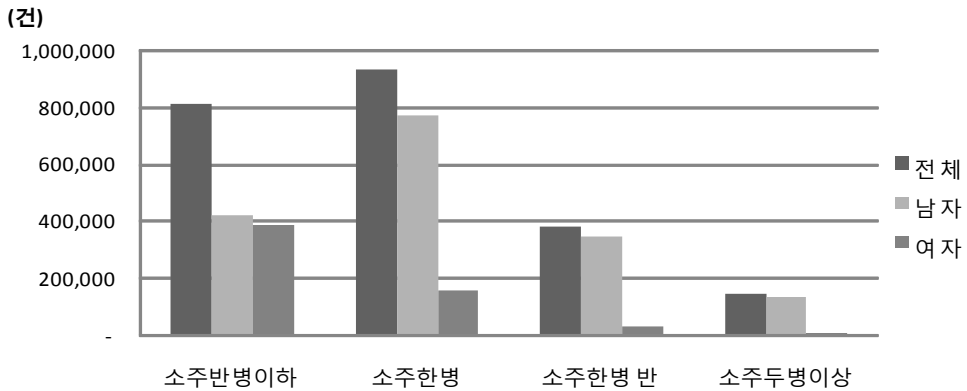

음주량에 따른 건강주의 판정비교

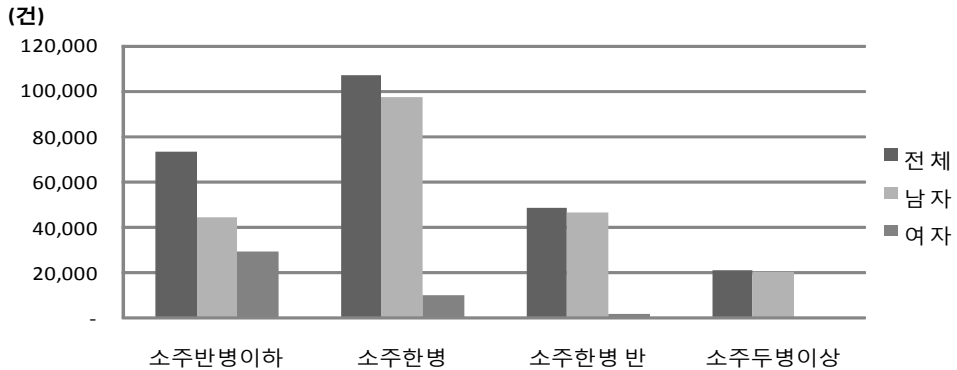

음주량에 따른 단순요양 판정비교

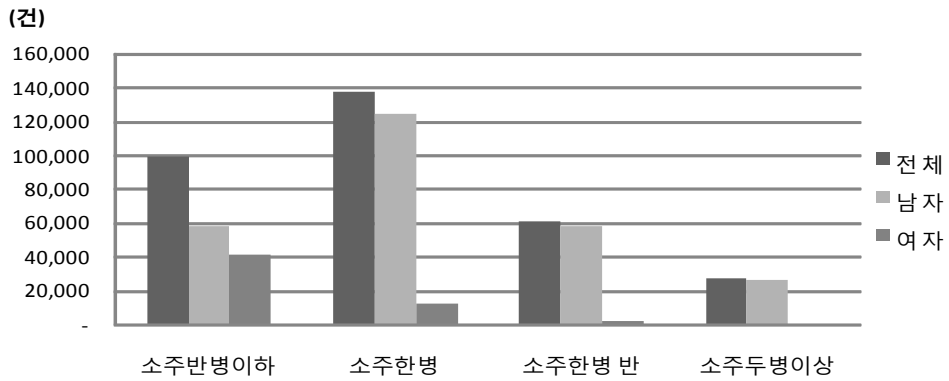

음주량에 따른 휴무요양 판정비교

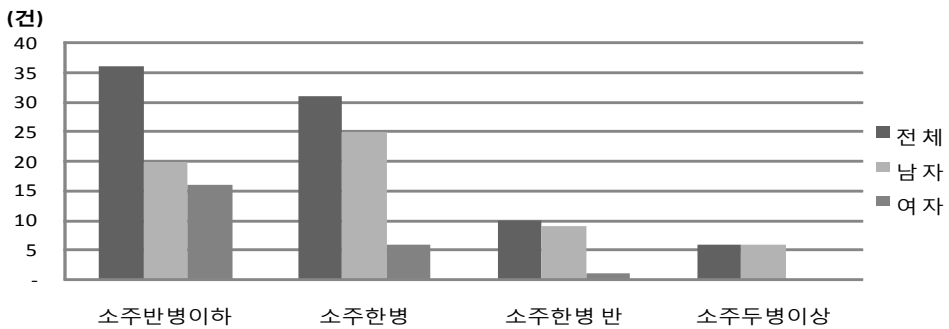

음주량에 따른 1차질환 의심중 2차 미수검자 판정비교

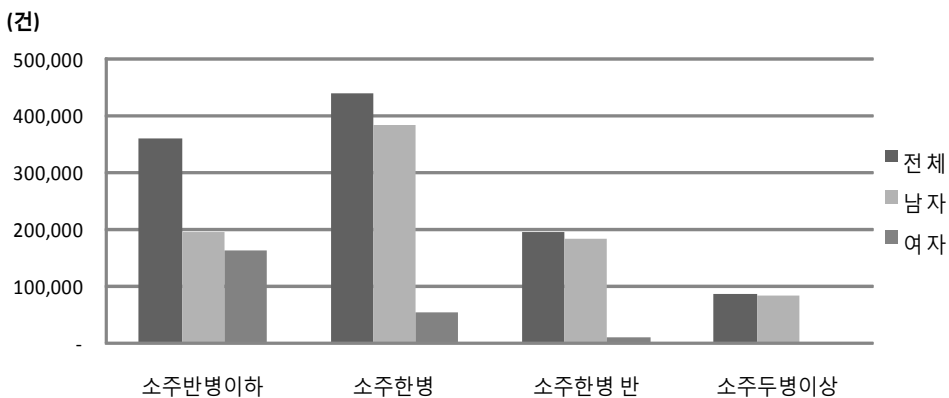

8장 경 찰 청

1. 범죄자 알코올 상용여부

죄종별	연 도													
	1994	1995	1996	1997	1998	1999	2000	2001	2002	2003	2004	2005	2006	2007
전 체	59,645	84,500	116,938	154,910	177,236	190,979	253,415	299,871	348,889	382,057	326,738	249,645	222,011	252,674
형법범	23,124	29,767	38,416	42,505	53,896	79,379	95,033	98,837	93,706	96,798	65,382	58,446	53,842	55,515
강력범	653	760	1,056	1,054	1,376	1,613	1,652	1,624	1,686	2,004	1,518	1,407	1,433	1,442
1. 살 인	52	57	71	94	115	147	128	169	152	181	148	141	140	121
2. 강 도	186	219	305	293	400	377	400	303	359	429	310	240	214	242
3. 강 간	355	432	581	554	723	917	939	906	934	1,081	823	760	870	875
4. 방 화	60	52	99	113	138	172	185	246	241	313	237	266	209	204
절도범	721	856	994	1,031	1,403	1,634	1,664	1,744	1,868	1,902	1,512	1,379	1,267	1,451
폭력범	20,692	26,833	34,604	38,470	47,230	69,970	85,481	88,355	82,485	83,859	55,647	50,769	45,804	45,442
지능범	298	391	492	588	1,685	3,276	2,918	3,311	3,647	4,790	3,136	1,642	1,413	1,495
풍속범	199	277	338	328	708	958	1,144	1,167	959	970	683	492	456	695
기타형법범	561	650	932	1,034	1,494	1,928	2,174	2,636	3,061	3,273	2,886	2,757	3,469	4,990
장물에 관한죄	3	13	4	9	10	9	7	5	6	2	11	4	11	4
공인을 해하는 죄	1	-	2	9	3	1	5	-	-	-	1	2	1	-
공무방해에 관한 죄	420	476	736	807	1,120	1,248	1,584	1,930	2,346	2,351	1,949	1,826	2,051	2,779
도주와 도주원조죄	20	7	-	10	19	24	21	-	7	2	1	1	-	-
범인은닉·범인도피죄	12	17	24	31	47	60	68	91	80	69	71	23	33	23
위증죄	1	-	-	1	8	37	3	14	5	7	3	2	3	-
허위감정·증거인멸 은닉·증인은닉죄	-	1	-	-	4	-	-	2	1	2	-	-	1	2
무고의 죄	1	3	3	2	6	22	15	25	17	20	11	11	4	6

죄종별	연 도													
	1994	1995	1996	1997	1998	1999	2000	2001	2002	2003	2004	2005	2006	2007
특가법(무고)	-	-	-	-	-	-	-	3	-	-	-	-	-	1
신상에 관한 죄	-	3	-	-	-	5	-	2	2	4	-	-	-	2
실화및업무상실화죄	15	27	45	35	70	70	59	57	38	58	31	37	34	29
일수와수리에관한죄	-	-	-	-	-	-	-	-	-	-	-	1	-	-
교통 방해의 죄	10	11	11	16	10	29	26	24	18	31	25	18	17	21
음용수에 관한 죄	-	-	-	-	-	1	1	-	-	-	-	-	-	-
과실사상의 죄	16	23	31	29	32	51	58	46	65	60	59	43	51	55
유기의 죄	2	-	1	-	2	1	1	2	1	1	-	-	1	-
명예에 관한 죄	11	22	16	21	42	113	63	59	41	54	44	33	14	126
신용업무와 경매에관한죄	22	15	21	20	58	132	177	296	342	502	580	669	918	1,497
주거침입의 죄	25	29	36	41	46	91	76	68	83	95	85	85	326	438
관리행사 방해죄	2	3	2	3	17	33	10	12	8	15	4	2	4	5
인질강요	-	-	-	-	-	-	-	-	1	-	-	-	-	-
인질상해(지상)	-	-	-	-	-	1	-	-	-	-	-	-	-	-
기타	-	-	-	-	-	-	-	-	-	-	11	-	-	2
특별법범	36,521	54,733	78,522	112,405	123,340	111,600	158,382	201,034	255,183	285,259	261,356	191,199	168,169	197,159

자료원: 범죄통계. 경찰청. 2008.

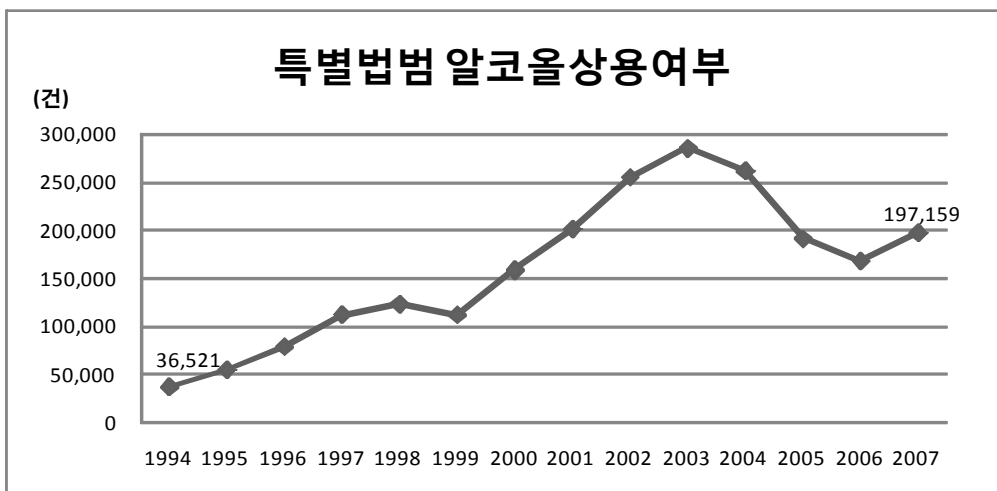
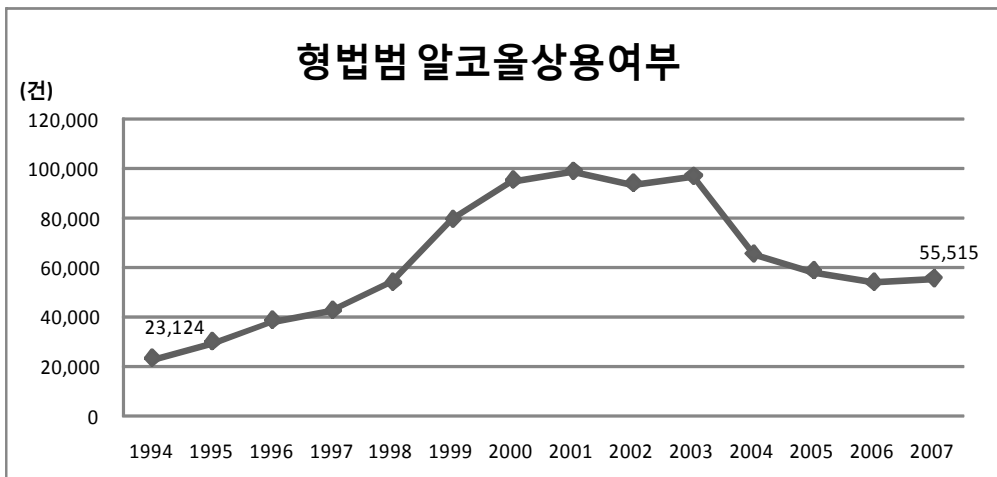
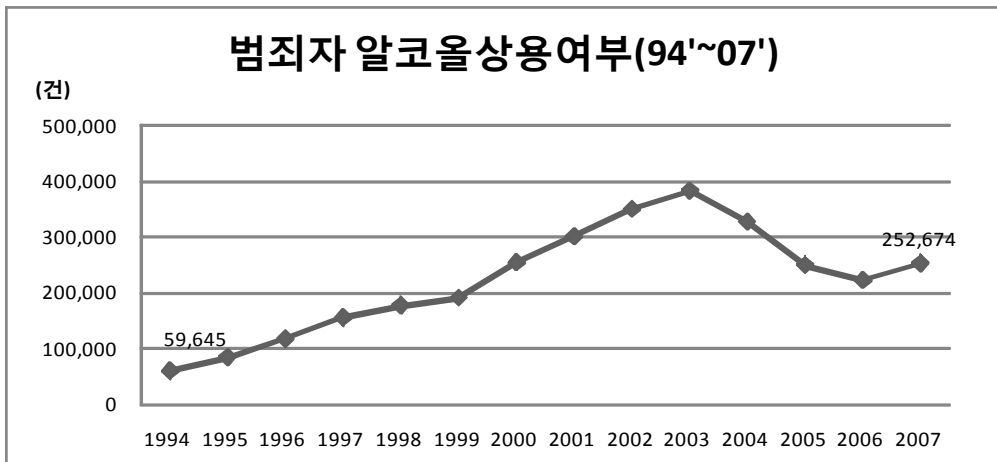

2. 여성범죄자 알코올상용여부

죄종별	연 도													
	1994	1995	1996	1997	1998	1999	2000	2001	2002	2003	2004	2005	2006	2007
전 체	1,551	2,683	3,862	5,265	8,764	11,461	15,265	21,421	28,240	31,936	28,767	22,187	20,064	23,590
형법범	928	1,429	1,983	2,348	3,718	6,322	6,973	8,362	8,427	8,796	6,246	5,754	5,304	5,271
강력범	6	6	10	20	21	31	18	40	40	49	31	42	40	49
1. 살인	-	2	3	7	4	11	5	7	9	11	7	6	11	7
2. 강도	1	1	-	7	4	6	1	6	10	12	7	1	6	6
3. 강간	-	-	2	-	1	3	4	2	1	1	-	6	7	13
4. 방화	5	3	5	6	12	11	8	25	20	25	17	29	16	23
절도범	26	34	31	33	36	81	73	116	104	150	121	106	105	120
폭력범	842	1,306	1,837	2,204	3,063	5,401	6,530	7,827	7,889	8,044	5,663	5,305	4,816	4,723
지능범	20	27	27	26	407	550	113	144	97	304	189	88	55	36
풍속범	19	30	33	29	87	105	96	100	84	87	59	30	46	29
기타형법범	15	26	45	36	104	154	143	135	213	162	183	183	242	314
장물에 관한 죄	-	1	-	1	1	2	2	-	-	-	1	-	-	1
공무상해에 관한 죄	9	12	23	17	48	45	79	63	119	88	88	103	118	141
도주와 도주원조죄	-	-	-	-	-	-	1	-	1	-	-	-	-	-
범인은닉·범인도피죄	-	1	3	4	7	10	11	14	19	16	16	3	10	4
위증죄	-	-	-	-	5	7	-	4	1	-	1	-	1	-
허위감정증거인멸은닉·증인은닉죄	-	-	-	-	-	-	-	1	-	-	-	-	-	-
무고의 죄	-	1	1	-	1	10	2	2	2	3	3	2	3	2
신상에 관한 죄	-	-	-	-	-	-	-	1	-	-	-	-	-	-
실화 및 업무상실화죄	-	4	7	4	19	19	9	11	8	10	9	7	6	3
교통 방해의 죄	-	-	1	-	-	1	-	-	1	1	-	-	-	1
과실사상의 죄	2	1	3	1	3	1	5	4	4	2	9	4	11	6
명예에 관한 죄	2	4	6	7	10	36	14	12	7	5	11	5	2	5
신용·업무·경매에 관한 죄	1	1	1	1	7	8	15	19	40	32	39	49	72	122
주거침입의 죄	-	-	-	1	2	7	4	2	8	5	3	10	18	29
권리행사를 방해하는 죄	-	1	-	-	-	8	-	2	3	-	1	-	1	-
기타	-	-	-	-	-	-	-	-	-	-	2	-	-	-
특별법범	623	1,254	1,879	2,917	5,046	5,139	8,292	13,059	19,813	23,140	22,521	16,433	14,760	18,319

자료원: 범죄통계, 경찰청, 2008.

여성범죄자 알코올상용여부

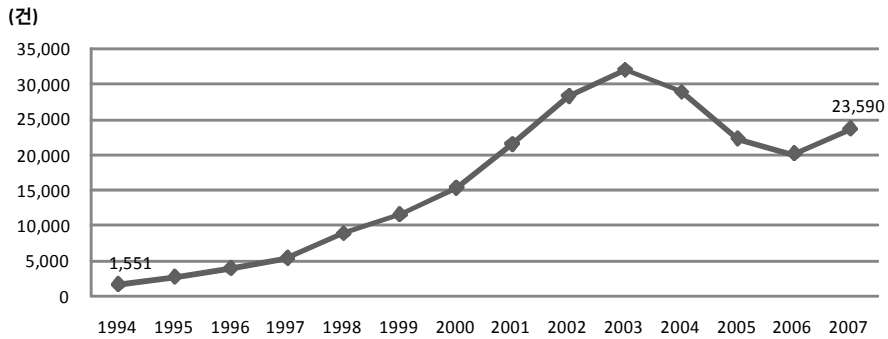

형법범 여성범죄자 알코올상용여부

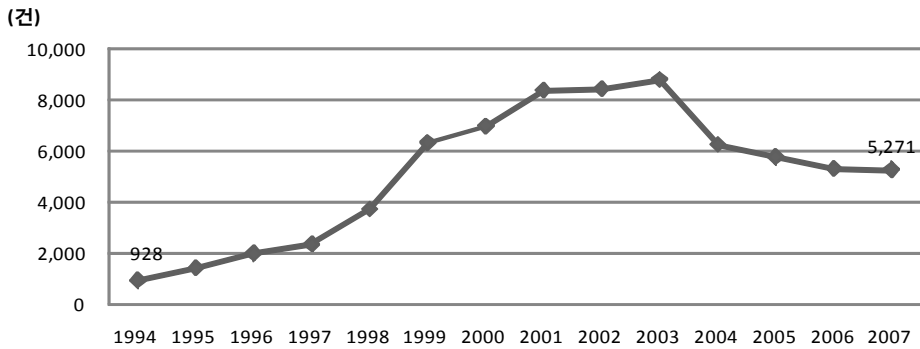

연도별 특별법범 여성범죄자 알코올상용여부

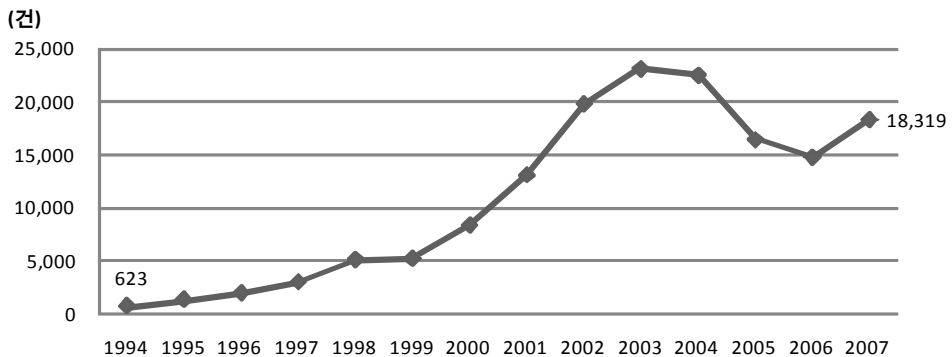

3. 미성년범죄자 알코올상용여부

죄종별	연 도													
	1994	1995	1996	1997	1998	1999	2000	2001	2002	2003	2004	2005	2006	2007
총범죄	2,852	3,652	5,069	5,988	7,173	7,901	8,988	9,870	9,082	7,846	4,866	3,079	2,503	2,564
형법범	2,076	2,632	3,566	4,160	5,107	5,834	6,361	6,592	5,589	4,612	2,576	1,669	1,364	1,233
강력범	110	155	165	142	209	202	216	124	141	134	75	58	67	62
1. 살인	1	9	5	7	4	5	2	7	3	3	-	2	2	2
2. 강도	71	95	120	95	143	124	135	72	90	63	36	19	19	32
3. 강간	32	51	36	36	54	70	73	39	42	64	38	27	40	27
4. 방화	6	-	4	4	8	3	6	6	6	4	1	10	6	1
절도범	156	186	232	198	317	321	292	271	292	238	189	127	118	123
폭력범	1,788	2,244	3,088	3,741	4,466	5,143	5,667	5,967	5,009	4,110	2,205	1,407	1,124	984
지능범	5	5	13	10	30	59	68	95	37	61	56	48	12	14
풍속범	1	1	1	2	2	3	2	1	2	1	-	1	-	-
기타형법범	16	41	67	67	83	106	116	134	108	68	51	28	43	50
장물에 관한 죄	-	9	3	4	2	2	1	-	1	-	2	-	1	1
공안을 해하는 죄	-	-	-	9	-	-	1	-	-	-	-	-	-	-
공무방해에 관한 죄	11	16	51	45	66	82	97	113	92	56	37	23	35	39
도주와 도주원조죄	-	-	-	1	1	-	-	-	-	-	-	-	-	-
범인은닉·범인도피죄	-	2	1	1	5	6	4	7	6	4	2	-	2	-
허위감정·증거인멸은닉·증인은닉죄	-	1	-	-	-	-	-	1	-	-	-	-	-	-
무고의 죄	-	-	-	-	-	-	1	-	1	1	-	1	-	-
특가법(무고)	-	-	-	-	-	-	-	3	-	-	-	-	-	-
신상에 관한 죄	-	2	-	-	-	-	-	-	-	-	-	-	-	-
실화 및 임무상실화죄	1	4	4	-	2	5	5	-	-	-	-	-	1	-
교통 방해의 죄	1	-	-	1	-	2	-	1	-	-	-	-	-	-
과실사상의 죄	-	3	4	1	2	1	3	3	2	3	4	1	2	1
유기의 죄	-	-	-	-	-	-	1	-	1	-	-	-	-	-
명예에 관한 죄	-	1	-	-	-	1	-	1	-	-	-	-	-	-
신용업무와 경매에 관한 죄	-	-	-	1	4	1	1	-	2	3	3	1	1	4
주거침입의 죄	3	3	4	4	1	6	2	5	3	1	2	2	1	5
기타	-	-	-	-	-	-	-	-	-	-	1	-	-	-
특별법범	776	1,020	1,503	1,828	2,066	2,067	2,627	3,278	3,493	3,234	2,290	1,410	1,139	1,331

자료원: 범죄통계, 경찰청, 2008.

연도별 미성년자 알코올상용여부

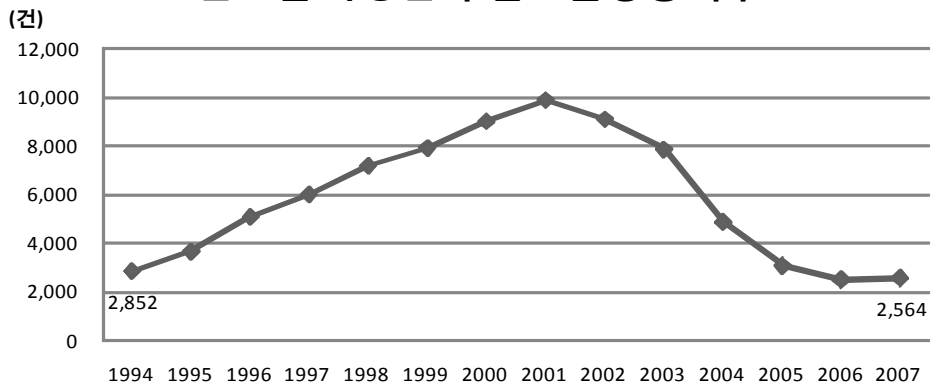

연도별 형법범 미성년자 알코올상용여부

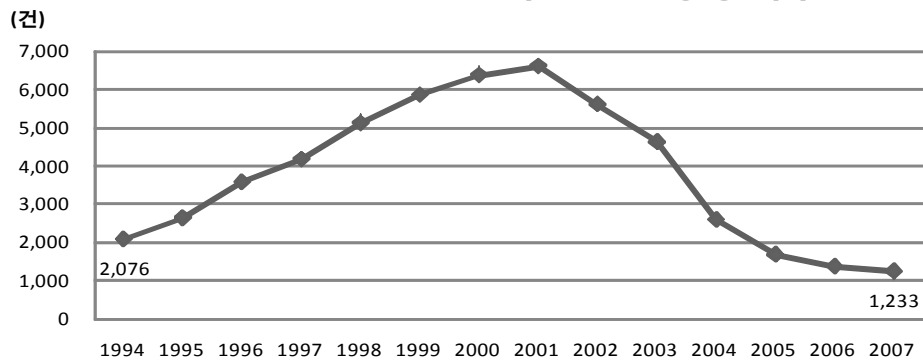

연도별 특별법범 미성년자 알코올상용여부

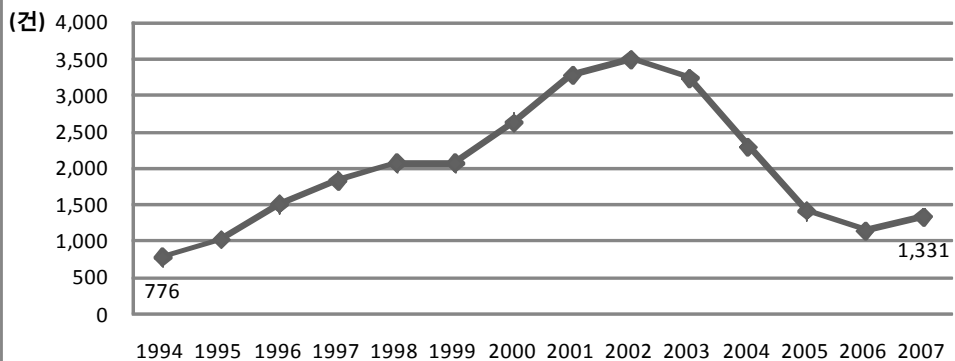

9장 대 검 찰 청

1. 형법범 알코올상용여부

구 분	1994	1995	1996	1997	1998	1999	2000	2001	2002	2003	2004	2005
범법범												
형법범	3,406	4,270	5,595	5,943	9,219	14,427	15,581	16,716	93,041	95,304	56,311	49,121
1. 재산범죄	1,101	1,386	1,694	1,775	3,174	5,329	5,290	5,656	5,999	7,362	4,759	3,240
절도	668	811	947	977	1,259	1,542	1,599	1,610	1,683	1,727	1,284	1,149
장물	8	15	5	7	9	16	5	6	8	3	8	2
사기	250	361	469	510	1,412	2,890	2,823	3,153	3,487	4,617	2,804	1,419
횡령	39	27	27	33	116	195	94	112	68	132	53	49
배임	2	1	3	4	11	39	9	8	7	14	5	1
손괴	134	171	243	244	367	647	760	767	746	869	605	620
2. 강력범죄(흉악)	-	-	-	-	-	-	-	-	1,868	2,279	1,465	1,234
살인	-	-	-	-	-	-	-	-	127	161	117	103
강도	-	-	-	-	-	-	-	-	275	296	215	140
강화	-	-	-	-	-	-	-	-	215	296	167	175
강간	-	-	-	-	-	-	-	-	1,251	1,526	966	816
3. 강력범죄(폭력)	-	-	-	-	-	-	-	-	81,210	81,229	46,608	41,471
폭행	-	-	-	-	-	-	-	-	1,831	2,060	1,188	1,118
상해	-	-	-	-	-	-	-	-	3,541	3,933	2,295	2,211
협박	-	-	-	-	-	-	-	-	42	55	25	71

자료원: 범죄분석, 대검찰청, 2007.

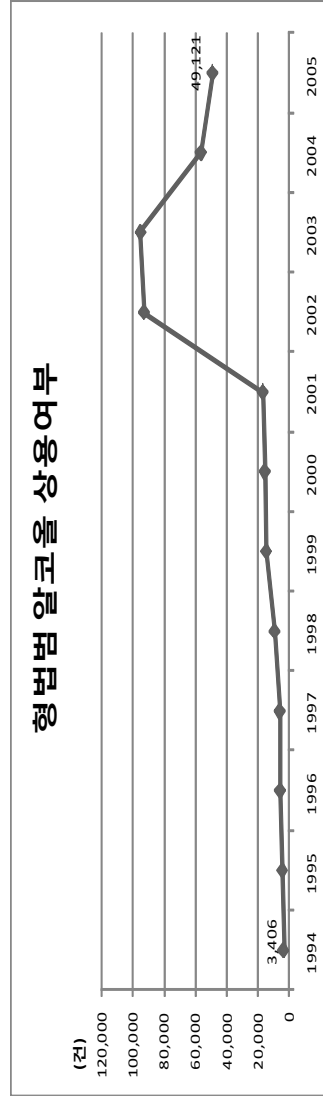

2. 범죄자 주취상태시 범행건수(범죄유형별)

구분	1994	1995	1996	1997	1998	1999	2000	2001	2002	2003	2004	2005	2005
전 체	-	256,391	294,502	373,372	423,943	379,264	261,593	265,313	239,002	243,454	204,493	190,335	190,335
남 자	-	248,298	284,369	360,640	404,375	358,256	243,809	244,497	218,438	221,665	186,182	172,763	172,763
여 자	-	8,093	10,133	12,732	19,568	21,008	17,784	20,816	20,564	21,789	18,311	17,572	17,572
형법범													
소 계	13,478	14,607	16,591	16,671	22,524	30,256	34,883	38,579	213,218	212,844	178,096	163,908	163,908
남 자	13,016	13,973	15,789	15,976	21,467	28,668	33,062	36,170	194,748	193,806	161,989	148,516	148,516
여 자	462	634	802	695	1,057	1,588	1,821	2,409	18,470	19,038	16,107	15,392	15,392
재산범죄													
소 계	4,320	4,771	5,077	4,943	7,175	9,932	11,901	13,433	14,572	16,647	13,759	9,900	9,900
남 자	4,213	4,623	4,866	4,783	6,923	9,579	11,546	12,796	13,672	15,449	13,198	9,400	9,400
여 자	107	148	211	160	252	353	355	637	900	1,198	561	500	500
1. 절도	2,747	2,697	2,680	2,648	3,471	3,527	3,661	3,833	3,869	3,754	3,521	3,283	3,283
남 자	2,679	2,606	2,599	2,561	3,355	3,356	3,481	3,604	3,587	3,498	3,260	3,004	3,004
여 자	68	91	81	87	116	171	180	229	282	256	261	279	279
2. 장물	15	24	13	12	13	15	17	24	24	16	16	5	5
남 자	15	23	12	12	11	12	14	21	22	13	13	5	5
여 자	-	1	1	-	2	3	3	3	2	3	3	-	-
3. 사기	949	1,333	1,542	1,485	2,547	4,797	6,324	7,586	8,729	10,595	8,025	4,426	4,426
남 자	936	1,312	1,459	1,445	2,482	4,723	6,261	7,310	8,252	9,839	7,876	4,366	4,366
여 자	13	21	83	40	65	74	63	276	477	756	149	60	60
4. 횡령	58	69	94	73	94	115	112	169	168	227	88	72	72
남 자	54	59	83	66	86	108	104	157	149	198	79	67	67
여 자	4	10	11	7	8	7	8	12	19	29	9	5	5

자료원: 범죄분석, 대검찰청, 2007.

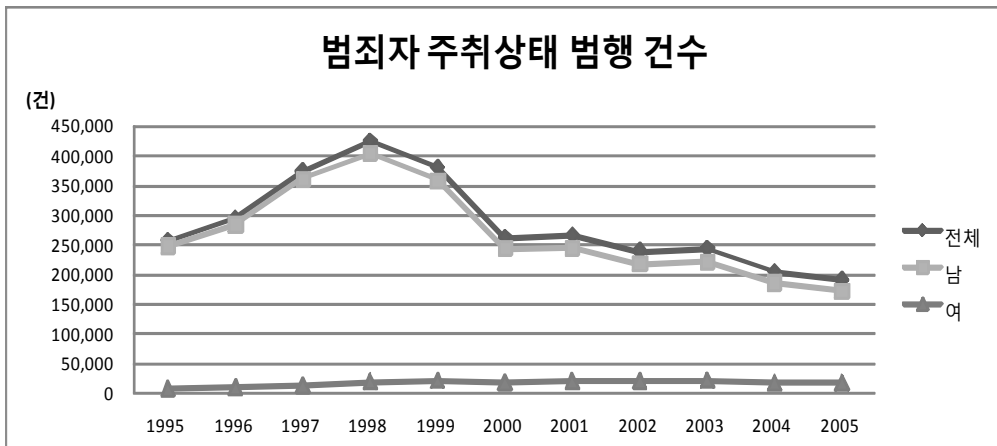

3. 전과자 주취상태시 범행건수(범죄유형별)

구 분	1994	1995	1996	1997	1998	1999	2000	2001	2002	2003	2004	2005
전 체	-	130,977	156,915	205,128	251,630	241,723	181,140	187,888	173,035	177,417	154,414	143,339
형법	7,255	8,768	10,489	10,862	15,624	22,077	26,731	30,111	156,408	157,518	136,695	125,638
1. 재산범죄	2,120	2,703	3,040	3,028	4,782	7,230	9,014	10,347	11,422	13,208	11,402	8,120
횡도	1,245	1,404	1,467	1,456	2,080	2,282	2,453	2,586	2,598	2,521	2,476	2,342
장물	5	9	9	3	6	11	11	17	15	6	9	4
사기	539	816	1,024	1,020	1,862	3,724	5,041	6,127	7,245	8,791	7,045	3,940
횡령	19	40	54	44	56	74	78	114	116	168	59	54
배임	-	1	6	3	-	1	1	4	12	13	1	1
손괴	312	433	480	502	778	1,138	1,430	1,499	1,436	1,709	1,812	1,779
2. 강력범죄	3,894	4,537	5,516	5,728	7,873	10,891	12,577	13,407	-	-	-	-
살인	91	101	119	153	181	227	188	216	-	-	-	-
강도	297	290	386	437	601	539	461	457	-	-	-	-
방화	116	118	180	191	258	289	323	366	-	-	-	-
강간	696	766	968	894	1,055	1,375	1,375	1,462	-	-	-	-
폭행	544	710	858	918	1,481	2,585	3,374	3,697	-	-	-	-
상해	2,112	2,511	2,944	3,071	4,219	5,758	6,723	7,018	-	-	-	-
협박	12	18	21	22	40	64	82	92	-	-	-	-
공갈	8	11	13	19	19	31	26	57	-	-	-	-
약취·유인	5	7	10	4	5	5	4	13	-	-	-	-
체포·감금	13	5	17	19	14	18	21	29	-	-	-	-
3. 강력범죄(총아)	-	-	-	-	-	-	-	-	3,051	3,450	3,125	2,829
살인	-	-	-	-	-	-	-	-	198	266	266	235
강도	-	-	-	-	-	-	-	-	460	487	460	312
방화	-	-	-	-	-	-	-	-	377	513	413	398
강간	-	-	-	-	-	-	-	-	2,016	2,184	1,986	1,884
4. 위조·변조	37	74	96	165	223	148	97	163	174	193	137	73
통화	-	-	-	-	1	-	2	-	-	-	-	-
유가증권·인지·우표	-	3	-	-	3	2	1	2	1	4	1	-
문서	35	68	95	161	217	141	90	156	166	178	129	71
인장	2	3	1	4	2	5	4	5	7	11	7	2
5. 강력범죄(폭력)	-	-	-	-	-	-	-	-	134,823	133,320	113,735	106,358
폭행	-	-	-	-	-	-	-	-	3,473	3,935	3,162	3,089
상해	-	-	-	-	-	-	-	-	6,345	7,273	6,454	6,121

구 분	1994	1995	1996	1997	1998	1999	2000	2001	2002	2003	2004	2005
협박	-	-	-	-	-	-	-	-	97	113	70	193
공갈	-	-	-	-	-	-	-	-	49	75	49	28
약취약유인	-	-	-	-	-	-	-	-	8	15	9	6
체포와감금	-	-	-	-	-	-	-	-	13	29	14	11
폭력행위등(단체등의 구성활동)	-	-	-	-	-	-	-	-	4	13	1	1
폭력행위등저벌에관한 법률위반	-	-	-	-	-	-	-	-	124,834	121,867	103,976	96,909
6. 공무원범죄	5	18	15	19	14	206	67	23	12	17	9	4
직무유기	-	-	-	-	-	1	-	-	-	-	-	-
직권남용	-	-	-	-	-	-	-	-	-	-	-	-
수뢰	-	-	1	-	-	1	3	-	-	-	1	-
증뢰	5	18	14	19	14	204	64	23	12	17	8	4
7. 풍속범죄	210	405	515	391	609	972	1,388	1,443	1,355	1,163	1,011	924
간통	23	35	29	24	37	39	51	45	41	53	38	29
혼인빙자간음	-	-	2	-	-	2	2	3	-	3	3	-
기타음란행위	1	-	3	2	2	14	16	25	18	40	40	32
도박과독표	186	369	480	364	568	910	1,318	1,364	1,294	1,062	924	862
신앙	-	1	1	1	2	7	1	6	2	5	6	1
과실범죄	70	93	122	99	116	152	165	185	159	203	171	158
과실지사상	23	32	46	31	40	64	71	84	66	91	85	74
업무상과실지사상	6	10	8	6	4	11	14	12	25	15	6	4
실화	41	51	68	62	72	77	80	89	68	97	80	80
8. 기타형법범죄	919	938	1,185	1,432	2,007	2,478	3,423	4,543	5,412	5,964	7,105	7,172
명예	23	35	42	26	32	56	79	79	70	87	76	90
권리행사방해	4	-	4	5	5	6	7	15	15	21	7	6
신용업무경매	56	45	70	60	121	257	407	685	781	1,129	1,584	1,815
주거침입	46	46	52	59	74	136	147	141	144	168	193	202
비밀침해	-	-	-	-	-	-	-	-	1	-	-	-
유기	-	2	-	2	2	2	-	4	1	-	2	-
낙태	-	-	-	-	-	-	-	-	-	-	-	-
아편	-	-	-	-	-	-	-	-	-	-	-	-
교통방해	15	14	15	20	17	27	36	50	30	37	56	50
공무방해	749	764	971	1,209	1,688	1,912	2,635	3,422	4,234	4,398	5,087	4,964
도주와범인은닉	12	21	20	40	51	55	75	101	87	79	64	31
위증과증거인멸	-	-	-	1	-	1	5	4	10	6	2	-

구 분	1994	1995	1996	1997	1998	1999	2000	2001	2002	2003	2004	2005
무고	13	8	10	9	9	24	26	40	38	34	32	12
공안올해하는죄	1	2	1	-	6	1	6	1	1	3	2	2
내란의죄	-	-	-	-	-	-	-	-	-	-	-	-
응용수에관한죄	-	-	-	-	-	1	-	-	-	2	-	-
임수수리에관죄	-	-	-	-	-	-	-	-	-	-	-	-
기타	-	1	-	-	2	-	-	1	-	-	-	-
특별법범	81,753	121,584	146,426	194,266	236,006	219,646	154,409	157,777	16,627	19,899	17,719	17,701
1. 교통사고처리 특별법위반	5,919	8,242	11,185	9,760	35	9,879	12,938	12,835	12,955	15,969	13,814	13,585
2. 도로교통법위반	36,563	62,120	77,065	123,391	148,966	100,603	10,195	6,957	3,584	3,876	3,829	4,064
3. 마약류관리에 관한법률위반(대마)	21	14	12	33	35	30	32	25	27	22	19	20
4. 마약류관리에 관한법률위반(마약)	1	1	-	-	-	-	1	3	1	3	-	1
5. 마약류관리에 관한법률위반(향정)	7	12	17	21	52	53	50	37	60	29	57	31
6. 폭력행위등처벌에 관한법률위반	39,242	51,195	58,147	61,061	76,431	109,081	131,193	137,920	-	-	-	-

자료원: 범죄분석, 대검찰청, 2007.

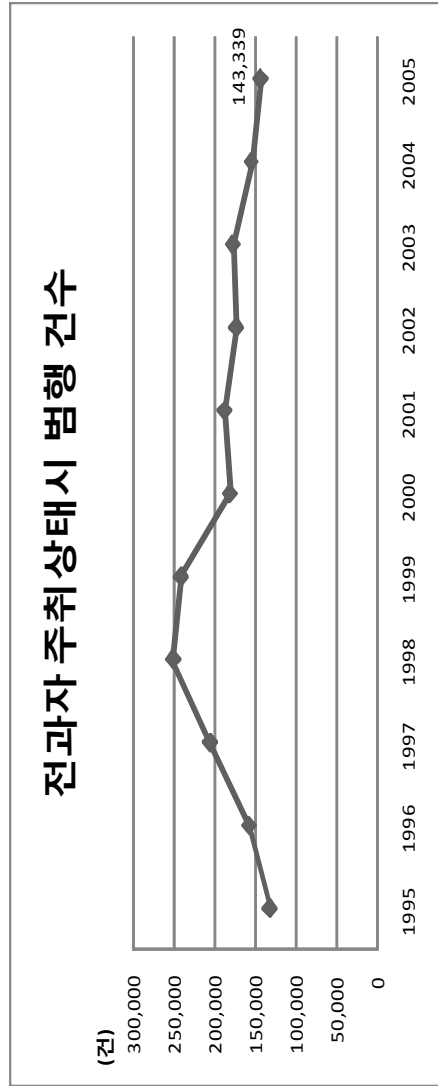

4. 특별법범 발생현황(도로교통법-음주)

구 분	건수	%
연도		
2004	446,901	35.6
2005	330,575	31.0
2006	280,809	28.0
2007	351,451	31.4
2008	387,455	30.0

자료원: 범죄분석. 대검찰청. 2007.

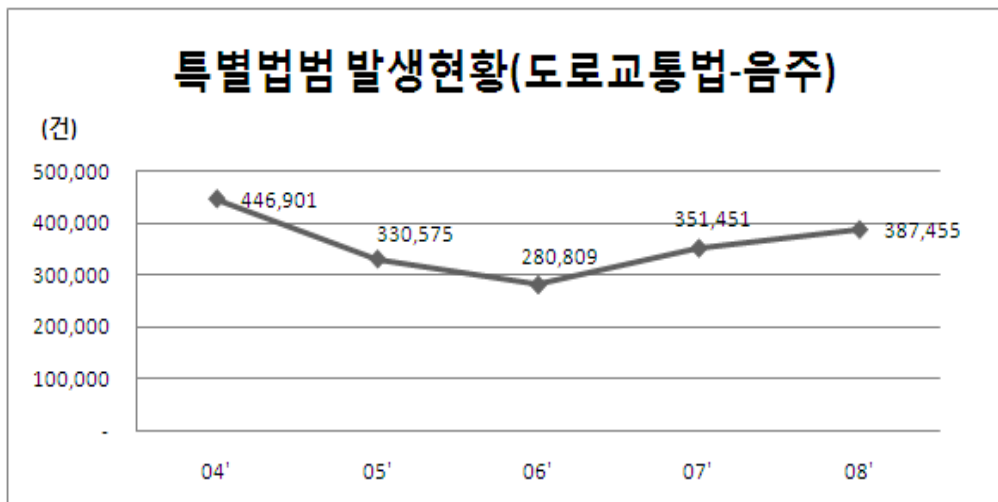

10장 국 세 청

1. 주세신고 현황

구 분	출고량 Delivered Quantity	출고금액 Amount	과세 표준 Tax Base	산출세액 Calculated Tax Amount	공제세액 Tax Deduction	결정세액 Determined Tax Amount	가산세 Penalty Tax	교육세 Education Tax	
								가산세 Penalty Tax	납부할세액 Adjusted Tax Payable
연도 별 by year									
2006년Total ¹⁾	3,389,579	6,959,486	3,328,400	2,279,075	1,844	2,277,284	7	1	658,264
수입분 ²⁾	3,470,041		3,749,840						716,338
2007년Total ¹⁾	3,482,278	7,301,844	3,554,040	2,324,261	2,061	2,322,200	10	1	672,901
수입분 ²⁾	3,598,863		4,098,537						741,354
2008년Total ¹⁾	3,593,497	7,472,163	3,639,520	2,395,354	1,947	2,393,407	3	-	696,192
수입분 ²⁾	3,714,296		4,275,475						781,142
지역별 by Region									
전 제	3,593,497	7,472,163	3,639,520	2,395,354	1,947	2,393,407	3	-	696,192
서울 Seoul	65,168	72,461	61,644	4,168	-	4,168	-	-	338
인천 Incheon	10,523	204,013	100,629	65,440	29	65,411	-	-	19,398
경기 Gyeonggi	673,338	1,614,044	767,347	532,615	24	532,591	1	-	157,449
강원 Gangwon	628,641	1,214,748	590,043	399,339	9	399,330	-	-	114,936
대전 Daejeon	35,229	100,058	47,211	33,671	-	33,671	-	-	10,093
충북 Chungbuk	700,507	1,514,007	717,919	507,342	448	506,894	-	-	151,097
충남 Chungnam	4,987	7,874	6,027	1,075	2	1,073	-	-	56
광주 Gwangju	72,977	131,902	63,857	43,184	3	43,181	-	-	12,882
전북 Jeonbuk	539,130	874,280	417,465	260,515	207	260,308	-	-	72,701
전남 Jeonnam	72,484	236,191	128,166	68,918	929	67,989	-	-	17,640
대구 Daegu	130,892	266,751	130,357	85,758	13	85,745	1	-	25,511
경북 Gyeongbuk	14,321	57,864	40,489	11,261	-	11,261	-	-	858
부산 Busan	103,924	257,833	131,722	79,462	-	79,462	-	-	23,312

울산 Ulsan	33,779	7,242	4,959	384	-	384	-	384	-	22
경남 Gyeongnam	492,605	865,971	408,096	287,496	103	287,393	1	287,394	-	85,551
제주 Jeju	14,992	46,924	23,589	14,726	180	14,546	-	14,546	-	4,348
주류별 by Type of Liquor										
전 체	3,593,497	7,472,163	3,639,520	2,395,354	1,947	2,393,407	3	2,393,410	-	696,192
탁주 Takju	176,398	169,858	147,067	7,348	-	7,348	2	7,350	-	-
약주 Yakju	27,374	139,023	97,370	29,022	8	29,014	-	29,014	-	-
맥주 Beer	2,016,409	3,563,243	1,673,478	1,204,894	-	1,204,894	1	1,204,895	-	361,468
청주 Cheongju	17,860	92,414	63,169	18,949	1	18,948	-	18,948	-	1,895
과실주 Fruit Wine	27,091	173,391	121,959	32,427	213	32,214	-	32,214	-	3,240
증류식소주 Distilled Soju	559	7,799	4,096	2,389	-	2,389	-	2,389	-	605
희석식소주 Diluted Soju	1,003,568	2,878,381	1,351,605	973,157	1,469	971,688	-	971,688	-	291,947
위스키 Whisky	7,303	332,363	156,068	112,369	-	112,369	-	112,369	-	33,711
브랜디 Brandy	10	126	59	42	35	7	-	7	-	2
일반증류주	7,191	23,702	11,176	7,988	175	7,813	-	7,813	-	2,384
리큐르 General Distilled Spirits	759	9,730	4,918	3,090	21	3,069	-	3,069	-	832
기타주류 Others	1,876	10,674	8,555	1,040	25	1,015	-	1,015	-	108
주정 ³⁾ Spirits	307,099	71,459	-	2,639	-	2,639	-	2,639	-	-
수입분 On Import	120,799	-	635,955	-	-	-	-	324,761	-	84,950

1) 해당연도 출고율 기준으로 작성함

2) 수입분은 합산함

3) 주정은 탁주류 및 식품 제조원료임
자료원: 국세통계연보, 국세청, 2009.

2. 주류별 지역별 주세 신고 현황

가. 연도별 주류에 따른 주세 신고 현황¹⁾

구 분		전 체	탁주	약주	맥주	청주	과실주	증류식 소주	희석식 소주	위스키	브랜디	일반 증류주	리큐르	기타 주류	주정
수 입 분 별 ²⁾	출고량	Delivered Quantity	Total	Takju	Yakju	Beer	Cheongju	Fruit Wine	Diluted Soju	Whisky	Brandy	General Distilled Spirits	Liqueur	Others	Spirits
	과세 표준	Tax Base													
2005년	납부할 세액	Adjusted Tax Payable	2,718,171	7,350	29,014	1,244,431	21,505	91,640	972,348	306,370	9,751	15,031	13,372	2,027	2,662
	출고량	Delivered Quantity	3,315,880	166,319	45,033	1,837,655	22,023	39,412	929,414	32,705	1,377	9,254	6,575	2,679	223,008
2006년	과세 표준	Tax Base	3,663,772	132,952	157,728	1,408,416	77,306	171,267	2,913	513,714	16,718	15,646	23,772	7,397	228
	납부할 세액	Adjusted Tax Payable	2,568,689	6,648	47,317	1,267,590	23,188	47,088	816,308	316,081	11,259	11,110	16,259	1,250	2,494
2007년	출고량	Delivered Quantity	3,470,041	170,165	42,873	1,880,049	20,638	45,046	473	959,061	1,491	9,331	7,200	3,562	298,639
	과세 표준	Tax Base	3,749,840	135,972	142,980	1,441,056	72,613	201,386	2,833	485,978	16,503	16,103	19,585	9,661	233
2008년	납부할 세액	Adjusted Tax Payable	2,490,665	6,799	42,892	1,152,754	21,782	55,419	2,037	866,154	10,167	11,432	14,070	1,821	2,544
	출고량	Delivered Quantity	3,482,278	172,342	33,288	1,947,984	19,164	28,872	573	961,585	10,985	7,214	1,089	2,179	297,001
2009년	과세 표준	Tax Base	3,554,040	142,749	116,413	1,561,372	67,960	127,056	3,338	1,262,408	245,891	10,736	6,349	9,741	-
	납부할 세액	Adjusted Tax Payable	2,322,210	7,138	34,922	1,124,189	20,388	32,623	2,403	907,325	177,041	7,556	4,545	1,349	2,712
2010년	출고량	Delivered Quantity	3,593,497	176,398	27,374	2,016,409	17,860	27,091	559	1,003,568	7,303	7,191	759	1,876	307,099
	과세 표준	Tax Base	3,639,520	147,067	97,370	1,673,478	63,169	121,959	4,096	1,351,605	156,068	11,176	4,918	8,555	-
2011년	납부할 세액	Adjusted Tax Payable	2,393,410	7,350	29,014	1,204,895	18,948	32,214	2,389	971,688	112,369	7,813	3,069	1,015	2,639

1) 해당연도 출고량 기준으로 작성함

2) 수입분을 합산

자료원: 국세통계연보, 국세청, 2009.

나. 지역별 주류에따른 주세 신고 현황¹⁾

나-1. 전채, 탁주, 약주, 맥주

구 분		전 체 Total			탁주 Takju			약주 Yakju			맥주 Beer		
		출고량	과세표준	납부할 세액	출고량	과세표준	납부할 세액	출고량	과세표준	납부할 세액	출고량	과세표준	납부할 세액
		Delivered Quantity	Tax Base	Adjusted Tax Payable	Delivered Quantity	Tax Base	Adjusted Tax Payable	Delivered Quantity	Tax Base	Adjusted Tax Payable	Delivered Quantity	Tax Base	Adjusted Tax Payable
수입분 ²⁾	OnImport	120,799	635,955	324,761	-	-	-	-	-	-	42,141	54,913	39,536
	by Region	3,593,497	3,639,520	2,393,410	176,398	147,067	7,350	27,374	97,370	29,014	2,016,409	1,673,478	1,204,895
	서울	65,168	61,644	4,168	63,661	59,936	2,997	158	142	43	1,349	1,566	1,127
	인천	10,523	100,629	65,411	4,631	3,404	170	252	386	116	-	-	-
	경기	673,338	767,347	532,592	25,054	15,788	790	6,027	20,071	6,021	317,773	277,340	199,680
	강원	628,641	590,043	399,330	8,891	3,202	160	15,017	52,771	15,824	498,405	390,209	280,951
	대전	35,229	47,211	33,671	626	466	23	10	9	3	127	76	55
	충북	700,507	717,919	506,894	4,038	2,648	132	261	288	85	428,473	351,409	253,012
	충남	4,987	6,027	1,073	3,785	2,591	129	983	2,485	626	-	-	-
	광주	72,977	63,857	43,181	3,755	3,635	182	-	-	-	68,819	58,158	41,872
	전북	539,130	417,465	260,308	3,248	2,826	141	317	860	242	356,464	303,773	218,716
	전남	72,484	128,166	67,989	5,328	2,918	146	230	437	126	18	26	19
	대구	130,892	130,357	85,746	12,778	11,875	595	-	2	1	240	181	130
	경북	14,321	40,489	11,261	7,132	4,929	246	2,972	15,399	4,617	43	25	18
	부산	103,924	131,722	79,462	23,400	21,474	1,071	565	2,133	641	628	582	419
	울산	33,779	4,959	384	3,399	4,858	243	-	-	-	112	101	73
	경남	492,605	408,096	287,394	4,757	4,050	202	581	2,381	668	343,927	290,003	208,802
	제주	14,992	23,589	14,546	1,915	2,467	123	1	6	1	31	29	21

자료원: 국세통계연보, 국세청, 2009.

나-2. 청주, 과실주, 증류식소주, 희석식소주

구 분	청주 Cheongju			과실주 Fruit Wine			증류식소주 Distilled Soju			희석식소주 Diluted Soju		
	출고량	과세표준	납부할 세액	출고량	과세표준	납부할 세액	출고량	과세표준	납부할 세액	출고량	과세표준	납부할 세액
	Delivered Quantity	Tax Base	Adjusted Tax Payable	Delivered Quantity	Tax Base	Adjusted Tax Payable	Delivered Quantity	Tax Base	Adjusted Tax Payable	Delivered Quantity	Tax Base	Adjusted Tax Payable
수입분 ²⁾	1,436	8,523	2,557	28,924	200,956	59,426	46	387	281	531	917	660
지역별	17,860	63,169	18,948	27,091	121,959	32,214	559	4,096	2,389	1,003,568	1,351,605	971,688
서울	-	-	-	-	-	-	-	-	-	-	-	-
인천	-	-	-	-	-	-	-	-	-	-	-	-
경기	2	4	1	547	2,778	742	189	1,440	995	277,228	382,518	275,413
강원	-	-	-	450	2,015	304	-	-	-	105,841	141,696	102,022
대전	-	-	-	-	-	-	-	-	-	34,457	46,640	33,581
충북	-	-	-	6,672	17,711	5,100	25	56	37	253,913	334,648	240,724
충남	-	-	-	41	217	33	-	6	3	-	-	-
광주	-	-	-	316	625	92	-	-	-	-	-	-
전북	17,266	61,471	18,439	5,032	25,792	5,195	-	6	4	16,781	21,542	15,311
전남	-	3	1	8,865	49,234	14,440	-	-	-	57,833	74,542	52,802
대구	-	-	-	199	431	117	42	269	193	87,764	117,598	84,670
경북	423	1,473	442	3,342	15,707	4,337	280	2,186	1,064	4	4	3
부산	169	218	65	-	-	-	-	-	-	79,161	107,315	77,267
울산	-	-	-	-	-	-	-	-	-	-	-	-
경남	-	-	-	1,448	6,413	1,700	9	32	23	77,737	105,167	75,720
제주	-	-	-	179	1,036	154	14	101	70	12,849	19,935	14,175

자료원: 국세통계 연보, 국세청, 2009.

나-3. 위스키, 브랜디, 일반증류주

구 분	위스키 Whisky			브랜디 Brandy			일반증류주 General Distilled Spirits		
	출고량 Delivered Quantity	과세표준 Tax Base	납부할세액 Adjusted Tax Payable	출고량 Delivered Quantity	과세표준 Tax Base	납부할세액 Adjusted Tax Payable	출고량 Delivered Quantity	과세표준 Tax Base	납부할세액 Adjusted Tax Payable
수입분 ²⁾	23,756	329,602	194,001	1,340	14,382	9,744	3,243	10,119	7,218
지역별	7,303	156,068	112,369	10	59	7	7,191	11,176	7,813
서울	-	-	-	-	-	-	-	-	-
인천	3,822	88,890	64,001	-	-	-	153	570	407
경기	3,480	67,160	48,355	-	-	-	13	24	17
강원	-	-	-	-	-	-	2	12	9
대전	-	-	-	-	-	-	-	-	-
충북	-	-	-	10	59	7	6,999	10,381	7,290
충남	-	-	-	-	-	-	8	103	40
광주	-	-	-	-	-	-	-	-	-
전북	-	1	1	-	-	-	-	2	1
전남	1	17	12	-	-	-	10	48	27
대구	-	-	-	-	-	-	1	3	2
경북	-	-	-	-	-	-	4	26	15
부산	-	-	-	-	-	-	-	-	-
울산	-	-	-	-	-	-	-	-	-
경남	-	-	-	-	-	-	1	5	4
제주	-	-	-	-	-	-	-	2	1

자료원: 국세통계연보, 국세청, 2009.

나-4. 위스키, 브랜디, 일반증류주

구 분	리큐르 Liqueur			기타주류 Others			주정 Spirits		
	출고량 Delivered Quantity	과세표준 Tax Base	납부할세액 Adjusted Tax Payable	출고량 Delivered Quantity	과세표준 Tax Base	납부할세액 AdjustedTax Payable	출고량 Delivered Quantity	과세표준 Tax Base	납부할세액 Adjusted Tax Payable
수입분 ²⁾	6,482	14,311	10,303	2,645	1,844	1,012	10,255	-	23
지역별	759	4,918	3,069	1,876	8,555	1,015	307,099	-	2,639
서울	-	-	-	-	-	-	-	-	-
인천	2	8	5	1,663	7,370	712	-	-	-
경기	50	227	149	-	3	1	42,978	-	429
강원	35	136	61	-	-	-	-	-	-
대전	8	14	7	2	7	2	-	-	-
충북	117	713	503	-	-	-	-	-	-
충남	79	228	133	92	397	109	-	-	-
광주	87	1,437	1,033	-	1	1	-	-	-
전북	61	455	231	112	737	174	139,848	-	1,853
전남	197	941	416	-	-	-	-	-	-
대구	-	-	-	-	-	-	29,867	-	38
경북	117	713	506	4	27	14	-	-	-
부산	-	-	-	-	-	-	-	-	-
울산	-	-	-	-	-	-	30,267	-	69
경남	6	46	25	-	-	-	64,139	-	250
제주	-	-	-	3	13	2	-	-	-

1) 해당연도 출고량 기준으로 작성함

2) 수입분의 출고량은 수입량을 말함

자료원: 국세통계연보, 국세청, 2009.

3. 주세감면신고실적

가. 연도별 주세 감면신고실적¹⁾

구 분	2005년			2006년			2007년			2008년		
	수량 Quantity	감면세액 Exemption Tax		수량 Quantity	감면세액 Exemption Tax		수량 Quantity	감면세액 Exemption Tax		수량 Quantity	감면세액 Exemption Tax	
전 체 Total	**	247,432		249,395	255,803		232,231	223,446		280,295	292,955	
수출 Export	**	195,242		184,352	207,595		171,924	176,918		209,939	245,166	
한국주둔 외국군대 ²⁾	**	3,244		268	265		467	495		213	254	
외국주둔 한국군대 ³⁾	**	61		-	6		-	1		-	-	
주한외국 공관등 ⁴⁾	**	647		122	135		162	165		486	623	
국군납품 ⁵⁾	**	46,734		26,759	46,778		25,243	44,948		24,526	45,936	
외국군인등 전용음식점 ⁶⁾	**	82		-	-		-	-		-	-	
기타 Others	**	1,422		37,894	1,024		34,435	919		45,131	976	

1) 해당연도 감면실적을 기준으로 작성함

2) 주한국제연합군, 주한미군에 납품

3) 외국에 주둔하는 국군부대에 납품

(**) 통계생산이 안됨

4) 주한 외국공관, 기타 이에 준하는 기관 등에 납품

5) 국군에 납품

6) 주한외국군, 외국인선원 전용 유흥음식점에 납품

자료원: 국세통계연보, 국세청, 2009.

나. 주류별 주세 감면신고실적¹⁾

구	분		전 체 Total	수출 Export	한국주류 외국군대 ²⁾	외국주류 한국군대 ³⁾	주한외국 공관등 ⁴⁾	국군납품 ⁵⁾	외국군인등 전용음식점 ⁶⁾	기타 Others
	주류별 by Type of liquor	수량 Quantity								
	감면세액	Exemption Tax	530,084	455,105	0	-	0	0	-	0
탁주 Takju	수량 Quantity	4,424	265,042	467	0	-	0	0	-	0
약주 Yakju	감면세액	Exemption Tax	4,424	4,424	-	-	-	-	-	-
	수량 Quantity	5,442	5,442	5,442	-	-	-	243	-	1
맥주 Beer	감면세액	Exemption Tax	1,162	918	-	-	-	951	-	9
	수량 Quantity	4,206	4,206	3,246	-	-	-	21,104	-	809
청주 Chongju	감면세액	Exemption Tax	134,483	111,878	209	-	483	21,008	-	627
과실주 Fruit Wine	감면세액	Exemption Tax	104,866	82,411	223	-	597	4	-	-
증류식소주 Distilled Soju	수량 Quantity	500	500	496	-	-	-	12	-	-
	감면세액	Exemption Tax	1,027	1,015	-	-	-	510	-	-
희석식소주 Diluted Soju	수량 Quantity	1,161	1,161	644	4	-	3	3473	-	-
	감면세액	Exemption Tax	7,009	3,486	31	-	19	4	-	-
위스키 Whisky	수량 Quantity	68	68	64	-	-	-	24	-	-
	감면세액	Exemption Tax	694	669	-	-	1	2014	-	65
브랜디 Brandy	수량 Quantity	81,479	81,479	79,400	-	-	-	2,730	-	67
일반증류주 General Distilled	감면세액	Exemption Tax	125,113	122,316	-	-	-	296	-	4
	수량 Quantity	1,466	1,466	1,166	-	-	-	7,798	-	109
리큐르 Liqueur	감면세액	Exemption Tax	17,575	9,662	-	-	6	242	-	-
	수량 Quantity	249	249	7	-	-	-	7,974	-	1
기타주류 Others	감면세액	Exemption Tax	8,229	254	-	-	-	52	-	10
	수량 Quantity	2,256	2,256	2,194	-	-	-	1,194	-	57
주정 Spirits	감면세액	Exemption Tax	3,766	2,515	-	-	-	57	-	5
	수량 Quantity	836	836	774	-	-	-	772	-	62
	감면세액	Exemption Tax	4,323	3,489	-	-	-	-	-	-
	수량 Quantity	3,407	3,407	3,407	-	-	-	-	-	-
	감면세액	Exemption Tax	10,656	10,656	-	-	-	-	-	-
	수량 Quantity	48,804	48,804	4,567	-	-	-	-	-	44,237
	감면세액	Exemption Tax	49	5	-	-	-	-	-	44

1) 해당연도 감면실적을 기준으로 작성함

2) 주한국제연합군, 주한미군에 납품

3) 외국에 주둔하는 국군부대에 납품

4) 주한 외국공관, 기타 이에 준하는 기관 등에 납품

5) 국군에 납품

6) 주한외국군, 외국인선원 전용 유흥음식점에 납품

(**) 통계생산이 안됨

4. 주류별 지역별 제조면허 현황

가. 연도별 지역별 제조면허 현황¹⁾

구 분		2004년	2005년	2006년	2007년	2008년
전 체	Total	1,433	1,422	1,406	1,425	1,468
탁주	Takju	864	813	782	778	780
약주	Yakju	163	164	177	180	190
맥주	Beer	117	118	106	99	94
청주	Cheongju	6	6	5	6	6
과실주	Fruit Wine	83	84	82	131	142
증류식소주	Distilled Soju	17	21	24	27	29
희석식소주	Diluted Soju	17	17	17	17	17
위스키	Whisky	7	8	7	8	8
브랜디	Brandy	4	5	5	5	5
일반증류주	Neutral Spirits	34	34	37	42	52
리큐르	Lequeur	90	96	88	89	89
기타주류	Others	19	45	65	31	44
주정	Ethanol	11	10	10	11	11
술덧	LiquidforAlcohol Fermentation	1	1	1	1	1

1) 해당연도 12월 31일 현재를 기준으로 작성함

자료원: 국세통계연보, 국세청, 2009.

나. 지역별 지역별 제조면허 현황¹⁾

구 분	합계	탁주	약주	맥주	청주	과실주	증류식 소주	희석식 소주	위스키	브랜디	일반 증류주	리큐르	기타 주류	주정	술덧
	Total	Takju	Yakju	Beer	Cheongju	Fruit Wine	Distilled Soju	Diluted Soju	Whisky	Brandy	Neutral Spirits	Lequeur	Others	Ethanol	LiquidforAlcohol Fermentation
지역별	by Region	1,468	780	190	94	6	29	17	8	5	52	89	44	11	1
서울	Seoul	31	7	1	23	-	-	-	-	-	-	-	-	-	-
인천	Incheon	7	1	2	1	-	-	-	1	-	1	-	1	-	-
경기	Gyeonggi	182	71	39	15	1	8	1	3	1	11	10	6	1	1
강원	Gangwon	97	47	12	2	1	2	1	-	1	8	8	3	-	-
대전	Daejeon	19	7	3	5	-	1	1	-	-	-	1	1	-	-
충북	Chungbuk	150	75	21	2	-	3	3	1	3	6	9	10	-	-
충남	Chungnam	156	81	35	-	-	-	-	-	-	8	10	8	-	-
광주	Gwangju	18	6	2	5	-	-	-	-	-	-	2	2	-	-
전북	Jeonbuk	176	83	21	3	1	3	2	1	-	2	12	4	5	-
전남	Jeonnam	168	118	12	3	1	-	1	1	-	5	14	2	-	-
대구	Daegu	26	11	1	8	-	1	1	-	-	1	1	-	1	-
경북	Gyeongbuk	195	130	18	5	1	4	1	-	-	6	10	3	-	-
부산	Busan	27	10	2	10	1	1	1	1	-	-	1	-	-	-
울산	Ulsan	12	7	-	3	-	-	-	-	-	-	-	-	2	-
경남	Gyeongnam	188	123	19	8	-	4	4	-	-	3	10	1	2	-
제주	Jeju	16	3	2	1	-	2	1	-	-	1	1	3	-	-

1) 해당연도 12월 31일 현재를 기준으로 작성함

자료원: 국세통계연보, 국세청, 2009.

5. 민속주 제조면허 종류별 지역별 현황¹⁾

구 분		합계	탁주	약주	과실주	증류식 소주	일반 증류주	리큐르	기타 주류
		Total	Takju	Yakju	Fruit Wine	Distilled Soju	Neutral Spirits	Liqueur	Others
연도별	by year								
2004년	2004 Total	48	3	27	0	6	5	5	2
2005년	2005Total	48	4	25	-	6	5	6	2
2006년	2006Total	48	3	23	-	7	5	7	3
2007년	2007Total	54	4	25	-	9	6	7	3
2008년	2008Total	56	4	24	2	8	7	7	4
지역별	by Region	56	4	24	2	8	7	7	4
서울	Seoul	-	-	-	-	-	-	-	-
인천	Incheon	-	-	-	-	-	-	-	-
경기	Gyeonggi	11	1	3	1	4	1	-	1
강원	Gangwon	4	1	1	-	-	2	-	-
대전	Daejeon	-	-	-	-	-	-	-	-
충북	Chungbuk	3	-	1	-	1	1	-	-
충남	Chungnam	15	-	8	1	-	1	4	1
광주	Gwangju	-	-	-	-	-	-	-	-
전북	Jeonbuk	6	-	1	-	1	1	3	-
전남	Jeonnam	4	-	3	-	-	1	-	-
대구	Daegu	1	-	1	-	-	-	-	-
경북	Gyeongbuk	7	-	4	-	2	-	-	1
부산	Busan	1	1	-	-	-	-	-	-
울산	Ulsan	-	-	-	-	-	-	-	-
경남	Gyeongnam	2	-	2	-	-	-	-	-
제주	Jeju	2	1	-	-	-	-	-	1

1) 해당연도 12월 31일 현재를 기준으로 작성함

자료원: 국세통계연보, 국세청, 2009.

6. 농민주 제조면허 종류별 지역별 현황¹⁾

구 분	합 계	탁주	약주	청주	과실주	증류식 소주	브랜드	일반 증류주	리큐르	기타 주류
	Total	Takju	Yakju	Cheongju	Fruit Wine	Distilled Soju	Brandy	Neutral Spirits	Liqueur	Others
연도별 by year										
2004년	133	**	10	**	46	2	**	12	56	7
2005년	184	**	16	**	81	2	**	14	57	14
2006년	221	7	24	1	98	2	**	17	56	16
2007년	241	7	26	1	109	4	1	18	57	18
2008년	275	12	33	1	117	5	0	26	59	22
지역별 by Region										
전 체 Total	275	12	33	1	117	5	0	26	59	22
서울 Seoul	-	-	-	-	-	-	-	-	0	0
인천 Incheon	2	-	-	-	-	-	-	-	2	0
경기 Gyeonggi	30	1	4	-	10	0	-	7	4	4
강원 Gangwon	25	2	1	-	11	1	-	3	6	1
대전 Daejeon	1	-	-	-	-	-	-	-	1	0
충북 Chungbuk	30	3	3	-	12	0	-	2	6	4
충남 Chungnam	35	4	5	0	10	0	0	6	5	5
광주 Gwangju	3	-	-	-	1	-	-	-	1	1
전북 Jeonbuk	51	-	4	-	37	0	0	-	8	2
전남 Jeonnam	25	1	4	1	7	0	-	2	10	0
대구 Daegu	0	-	0	-	-	-	-	-	0	0
경북 Gyeongbuk	34	1	1	-	15	2	-	5	8	2
부산 Busan	0	0	-	-	-	-	-	-	0	0
울산 Ulsan	-	-	-	-	-	-	-	-	0	0
경남 Gyeongnam	32	-	10	-	12	1	-	1	7	1
제주 Jeju	7	0	1	-	2	1	-	0	1	2

1) 해당연도 12월 31일 현재를 기준으로 작성함

자료원: 국세통계연보, 국세청, 2009.

7. 주류 판매면허 종류별 지역별 현황

가. 주류 판매면허 종류별 지역별 현황¹⁾

구 분		전 체	도매업면허 Licensed Wholesaler	소매업면허 Licensed Retailer	국내 중개업	수출입 중개업	직매장 ²⁾	하치장 ³⁾
연도별	by year							
2004년	2004 Total	621,441	3,380	617,432	207	111	257	54
2005년	2005 Total	608,751	3,414	604,685	208	107	259	78
2006년	2006Total	612,962	3,469	608,796	204	103	279	111
2007년	2007Total	619,372	3,524	615,137	207	100	276	128
2008년	2008Total	628,277	3,536	623,971	214	104	285	167
지역별	by Region	628,277	624,741	623,971	214	104	285	167
서울	Seoul	111,772	895	110,782	22	25	35	13
인천	Incheon	30,978	135	0	14	7	12	2
경기	Gyeonggi	121,152	747	0	54	12	52	106
강원	Gangwon	30,948	148	0	8	5	21	12
대전	Daejeon	19,002	99	0	8	-	10	-
충북	Chungbuk	24,457	122	0	10	1	8	-
충남	Chungnam	32,866	145	0	8	3	10	-
광주	Gwangju	17,367	82	0	6	1	13	6
전북	Jeonbuk	24,056	134	0	11	1	15	4
전남	Jeonnam	29,995	156	0	6	13	16	4
대구	Daegu	29,164	118	29,009	12	-	19	6
경북	Gyeongbuk	41,163	172	40,946	18	5	19	3
부산	Busan	41,002	239	40,716	5	24	16	2
울산	Ulsan	15,134	58	15,052	9	5	10	-
경남	Gyeongnam	48,263	229	47,998	14	2	19	1
제주	Jeju	10,958	57	10,874	9	-	10	8

1) 해당연도 12월 31일 현재를 기준으로 작성함

2) Licensed direct-sales site

3) Licensed warehouse

자료원: 국세통계연보, 국세청, 2009.

나. 지역별 도매업, 소매업면허 현황¹⁾

구 분		도매업면허 Licensed Wholesaler						소매업면허 Licensed Retailer				
		소계	종합주류 도매	특정주류 도매	수입주류 전문도매	수출입업	주정	소계	일반소매업	유흥음식점	전문 소매업	관광 지정업
연도별	by year											
2004년	2004 Total	3,380	1,233	1,473	134	538	2	617,432	127,397	489,770	233	32
2005년	2005 Total	3,414	1,229	1,476	129	579	1	604,685	126,010	478,433	210	32
2006년	2006Total	3,469	1,214	1,520	126	608	1	608,796	124,500	484,076	189	31
2007년	2007Total	3,524	1,198	1,541	126	658	1	615,137	123,343	491,551	212	31
2008년	2008Total	3,536	1,196	1,512	123	704	1	623,971	123,711	499,937	292	31
지역별	by Region	3,536	1,196	1,512	123	704	1	623,971	123,711	499,937	292	31
서울	Seoul	895	210	330	31	323	1	110,782	19,425	91,239	116	2
인천	Incheon	135	39	63	3	30	-	0	6,435	24,363	10	-
경기	Gyeonggi	747	203	311	25	208	-	0	23,122	97,006	53	-
강원	Gangwon	148	59	80	2	7	-	0	6,615	24,133	6	-
대전	Daejeon	99	26	60	4	9	-	0	3,417	15,460	8	-
충북	Chungbuk	122	43	68	4	7	-	0	4,950	19,360	6	-
충남	Chungnam	145	57	75	2	11	-	0	7,458	25,232	10	-
광주	Gwangju	82	21	51	4	6	-	0	3,542	13,701	15	1
전북	Jeonbuk	134	69	56	3	6	-	0	6,508	17,378	4	1
전남	Jeonnam	156	114	39	-	3	-	0	7,789	22,009	2	-
대구	Daegu	118	37	65	9	7	-	29,009	5,189	23,790	20	10
경북	Gyeongbuk	172	100	67	2	3	-	40,946	8,128	32,806	5	7
부산	Busan	239	66	89	16	68	-	40,716	8,067	32,625	16	8
울산	Ulsan	58	16	33	5	4	-	15,052	2,378	12,670	3	1
경남	Gyeongnam	229	113	98	6	12	-	47,998	8,732	39,251	14	1
제주	Jeju	57	23	27	7	-	-	10,874	1,956	8,914	4	-

1) 해당연도 12월 31일 현재를 기준으로 작성함

자료원: 국세 통계연보, 국세청, 2009.

8. 주류 거래질서 확립 단속 실적¹⁾

구 분		단속업체	추징세액	벌과금	면허취소	면허정지
		Number of Distributors Examined	Tax Amount Assessed	Fine	Revocation of License	Suspension of License
연도별	by year					
2004년	2004Total	**	300	2,400	1,735	117
2005년	2005 Total	31,036	244	1,818	1,775	120
2006년	2006Total	49,531	1,328	1,967	1,822	143
2007년	2007Total	51,416	3,219	1,682	1,628	39
2008년	2008Total	36,892	494	2,087	73	26
지역별	by Region	36,892	494	2,087	73	26
서울	Seoul	8,053	241	1,098	18	5
인천	Incheon	1,518	95	55	2	-
경기	Gyeonggi	5,795	41	323	13	2
강원	Gangwon	1,806	2	143	-	1
대전	Daejeon	801	-	17	1	-
충북	Chungbuk	1,570	-	31	2	1
충남	Chungnam	1,511	-	29	2	-
광주	Gwangju	1,175	-	14	2	1
전북	Jeonbuk	1,925	-	18	1	-
전남	Jeonnam	1,545	-	19	-	10
대구	Daegu	1,620	-	27	4	1
경북	Gyeongbuk	2,349	-	11	-	-
부산	Busan	3,275	93	131	5	1
울산	Ulsan	1,105	-	71	8	-
경남	Gyeongnam	2,402	22	89	15	4
제주	Jeju	442	-	11	-	-

1) 해당연도 용도위반 등 불법주류 판매 단속실적을 기준으로 작성함(07년까지 면허취소 건수는 세
적정비(직권폐업자) 포함)

자료원: 국세통계연보, 국세청, 2009.

9. 민속주 주류별 지역별 출고 현황¹⁾

가. 합계, 탁주, 약주, 증류식소주

구 분	합 계 Total			탁 주 Takju			약 주 Yakju			증류식소주 Distilled Soju		
	출고량 Delivered Quantity	과세표준 Tax Base	주세 Liquor Tax	출고량 Delivered Quantity	과세표준 Tax Base	주세 Liquor Tax	출고량 Delivered Quantity	과세표준 Tax Base	주세 Liquor Tax	출고량 Delivered Quantity	과세표준 Tax Base	주세 Liquor Tax
연도별	by year											
2005년	1,354	6,592	2,873	319	376	18	515	3,105	929	205	1,426	1,026
2006년	901	3,818	1,764	263	228	11	411	1,982	595	163	1,126	811
2007년	967	4,117	1,868	268	252	13	467	2,209	662	164	1,146	825
2008년	1,019	4,860	1,697	220	225	9	511	2,445	607	195	1,512	743
지역별	by Region											
서울	-	-	-	-	-	-	-	-	-	-	-	-
인천	-	-	-	-	-	-	-	-	-	-	-	-
경기	107	465	175	-	-	-	54	286	86	53	179	89
강원	2	4	2	-	-	-	1	2	1	-	-	-
대전	-	-	-	-	-	-	-	-	-	-	-	-
충북	8	38	13	-	-	-	6	23	6	2	12	5
충남	403	1,916	504	-	-	-	364	1,621	370	-	-	-
광주	-	-	-	-	-	-	-	-	-	-	-	-
전북	51	352	180	-	-	-	4	15	4	-	-	-
전남	47	140	46	-	-	-	45	127	36	-	-	-
대구	-	2	1	-	-	-	-	2	1	-	-	-
경북	172	1,678	760	-	-	-	28	329	96	140	1,321	649
부산	190	188	7	190	188	7	-	-	-	-	-	-
울산	-	-	-	-	-	-	-	-	-	-	-	-
경남	9	40	7	-	-	-	9	40	7	-	-	-
제주	30	37	2	30	37	2	-	-	-	-	-	-

1) 해당연도 출고를 기준으로 작성함

자료원: 국세통계연보, 국세청, 2009.

나. 일반증류주, 리큐르, 기타주류

구 분		일반증류주				리큐르				기타주류			
		General		Distilled Spirits		Liqueur		Others					
		출고량 Delivered Quantity	과세표준 Tax Base	주세 Liquor Tax	출고량 Delivered Quantity	과세표준 Tax Base	주세 Liquor Tax	출고량 Delivered Quantity	과세표준 Tax Base	주세 Liquor Tax	출고량 Delivered Quantity	과세표준 Tax Base	주세 Liquor Tax
연도별	by year												
2005년	2005Total	8	61	42	168	927	667	139	697				191
2006년	2006Total	6	53	38	55	407	293	3	22				16
2007년	2007Total	4	35	25	60	451	325	4	24				18
2008년	2008Total	11	112	49	78	538	274	4	28				15
지역별	by Region												
서울	Seoul	-	-	-	-	-	-	-	-	-	-	-	-
인천	Incheon	-	-	-	-	-	-	-	-	-	-	-	-
경기	Gyeonggi	-	-	-	-	-	-	-	-	-	-	-	-
강원	Gangwon	1	2	1	-	-	-	-	-	-	-	-	-
대전	Daejeon	-	-	-	-	-	-	-	-	-	-	-	-
충북	Chungbuk	-	3	2	-	-	-	-	-	-	-	-	-
충남	Chungnam	8	92	35	31	203	99	-	-	-	-	-	-
광주	Gwangju	-	-	-	-	-	-	-	-	-	-	-	-
전북	Jeonbuk	-	2	1	47	335	175	-	-	-	-	-	-
전남	Jeonnam	2	13	10	-	-	-	-	-	-	-	-	-
대구	Daegu	-	-	-	-	-	-	-	-	-	-	-	-
경북	Gyeongbuk	-	-	-	-	-	-	4	28	15			
부산	Busan	-	-	-	-	-	-	-	-	-	-	-	-
울산	Ulsan	-	-	-	-	-	-	-	-	-	-	-	-
경남	Gyeongnam	-	-	-	-	-	-	-	-	-	-	-	-
제주	Jeju	-	-	-	-	-	-	-	-	-	-	-	-

자료원: 국세통계연보, 국세청, 2009.

10. 농민주 주류별 지역별 출고 현황¹⁾

가. 합계, 탁주, 약주, 청주, 과실주

구 분		합계Total			탁주 Takju			약주 Yakju			청주 Cheongju			과실주 Fruit Wine		
		출고량	과세표준	주세	출고량	과세표준	주세	출고량	과세표준	주세	출고량	과세표준	주세	출고량	과세표준	주세
		Delivered Quantity	Tax Base	Liquor Tax	Delivered Quantity	Tax Base	Liquor Tax	Delivered Quantity	Tax Base	Liquor Tax	Delivered Quantity	Tax Base	Liquor Tax	Delivered Quantity	Tax Base	Liquor Tax
연도별	by year															
2005년	2005Total	9,120	58,151	13,776	-	-	-	723	2,297	794	-	-	-	7,135	52,586	10,927
2006년	2006Total	7,200	38,711	8,008	101	89	4	179	515	154	-	2	-	6,440	36,015	6,551
2007년	2007Total	10,344	49,380	10,103	246	240	12	199	629	189	-	2	1	9,290	45,317	8,301
2008년	2008Total	8,112	39,204	7,833	81	57	2	192	774	164	1	4	1	7,171	34,870	6,296
지역별	by Region															
서울	Seoul	-	-	-	-	-	-	-	-	-	-	-	-	-	-	-
인천	Incheon	2	8	5	-	-	-	-	-	-	-	-	-	-	-	-
경기	Gyeonggi	77	560	87	-	-	-	2	8	2	-	-	-	75	546	82
강원	Gangwon	487	2,174	386	-	-	-	-	-	-	-	-	-	447	2,002	299
대전	Daejeon	8	13	7	-	-	-	-	-	-	-	-	-	-	-	-
충북	Chungbuk	368	1,401	220	37	28	1	2	6	1	-	-	-	327	1,305	196
충남	Chungnam	232	723	182	44	29	1	19	70	17	-	-	-	27	165	26
광주	Gwangju	316	628	95	-	-	-	-	-	-	-	-	-	316	625	92
전북	Jeonbuk	4,907	25,069	4,934	-	-	-	39	132	23	-	-	-	4,741	24,079	4,681
전남	Jeonnam	616	2,800	687	-	-	-	20	57	14	1	4	1	405	1,809	271
대구	Daegu	-	-	-	-	-	-	-	-	-	-	-	-	-	-	-
경북	Gyeongbuk	656	3,424	821	-	-	-	1	1	1	-	-	-	508	2,501	375
부산	Busan	-	-	-	-	-	-	-	-	-	-	-	-	-	-	-
울산	Ulsan	-	-	-	-	-	-	-	-	-	-	-	-	-	-	-
경남	Gyeongnam	259	1,339	248	-	-	-	108	494	105	-	-	-	146	802	120
제주	Jeju	184	1,065	161	-	-	-	1	6	1	-	-	-	179	1,036	154

1) 해당연도 출고량 기준으로 작성함
자료원: 국세통계연보, 국세청, 2009.

나. 증류식소주, 일반증류주, 리큐르, 기타주류

구 분		증류식소주 Distilled Soju			일반증류주 Neutral Spirits			리큐르 Liqueur			기타주류 Others		
		출고량 Delivered Quantity	과세표준 Tax Base	주세 Liquor Tax	출고량 Delivered Quantity	과세표준 Tax Base	주세 Liquor Tax	출고량 Delivered Quantity	과세표준 Tax Base	주세 Liquor Tax	출고량 Delivered Quantity	과세표준 Tax Base	주세 Liquor Tax
연도별	by year												
2005년	2005Total	346	1,458	1,053	76	242	171	335	1,029	738	505	539	93
2006년	2006Total	148	750	540	23	101	72	177	697	501	132	542	186
2007년	2007Total	131	704	507	12	68	49	192	694	498	274	1,726	546
2008년	2008Total	141	873	418	13	115	55	306	1,360	610	207	1,151	287
지역별	by Region	141	873	418	13	115	55	306	1,360	610	207	1,151	287
서울	Seoul RTO	-	-	-	-	-	-	-	-	-	-	-	-
인천	Incheon	-	-	-	-	-	-	2	8	5	-	-	-
경기	Gyeonggi	-	-	-	-	3	2	-	-	-	-	3	1
강원	Gangwon	-	-	-	-	-	-	40	172	87	-	-	-
대전	Daejeon	-	-	-	-	-	-	8	13	7	-	-	-
충북	Chungbuk	-	-	-	1	37	13	1	25	9	-	-	-
충남	Chungnam	-	-	-	-	11	6	50	51	23	92	397	109
광주	Gwangju	-	-	-	-	-	-	-	2	2	-	1	1
전북	Jeonbuk	-	-	-	-	-	-	15	121	56	112	737	174
전남	Jeonnam	-	-	-	8	35	18	182	895	383	-	-	-
대구	Daegu	-	-	-	-	-	-	-	-	-	-	-	-
경북	Gyeongbuk	140	865	415	4	26	14	3	31	16	-	-	-
부산	Busan	-	-	-	-	-	-	-	-	-	-	-	-
울산	Ulsan	-	-	-	-	-	-	-	-	-	-	-	-
경남	Gyeongnam	-	-	-	-	1	1	5	42	22	-	-	-
제주	Jeju	1	8	3	-	2	1	-	-	-	3	13	2

자료원: 국세통계 연보, 국세청, 2009.

11장 통 계 청

1. 알코올관련 성별 사망자수 및 사망률 추이 (2003-2009)

구 분		사망자수			사망자수		
		전 체	남 자	여 자	전 체	남 자	여 자
2003년		4,740	4,402	338	9.8	18.2	1.4
2005년		4,676	4,289	387	9.6	17.6	1.6
2007년		4,701	4,305	396	9.6	17.5	1.6
2008년		4,643	4,243	400	9.4	17.1	1.6
2009년		4,430	4,010	420	8.9	16.1	1.7
08년 대비	증 감	-213	-233	20	-0.5	-1	0.1
	증감률	-4.6	-5.5	5	-5.1	-5.9	4.4

자료원: 사망원인통계, 통계청, 2009.

알코올관련사망: 알코올에 의한 직간접적 질환 및 중독사고를 포함.

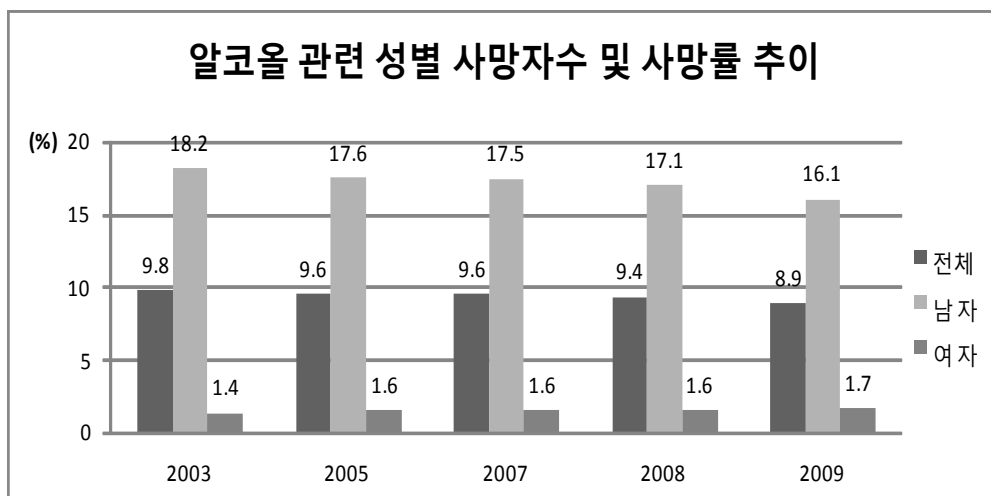

2. 알코올관련 성·연령별 사망률 추이(2008-2009)

연령	전체				남자				여자				성비 (남/여)
	2008	2009	08년대비		2008	2009	08년대비		2008	2009	08년대비		
			증감	증감률			증감	증감률			증감	증감률	
계	9.4	8.9	-0.5	-5.1	17.1	16.1	-1	-5.9	1.6	1.7	0.1	4.4	9.51
20-29세	0.3	0.2	-0.1	-46.8	0.4	0.1	-0.3	-74.5	0.2	0.2	0	16.9	0.47
30-39세	3.1	3.1	-0.1	-1.6	4.9	4.7	-0.2	-4.5	1.3	1.5	0.1	9.2	3.2
40-49세	16.3	15.1	-1.2	-7.3	29.2	26.3	-2.9	-10	2.9	3.5	0.6	20.9	7.6
50-59세	27.2	23.5	-3.6	-13.4	50.6	43.5	-7.2	-14.1	3.6	3.5	-0.1	-3.5	12.35
60-69세	21.4	22	0.6	2.7	42.9	44.1	1.2	2.9	2.3	2.1	-0.2	-10	21.17
70-79세	17.9	16	-1.9	-10.8	40.4	36.3	-4.1	-10.1	3.3	2.4	-0.8	-25.9	14.98
80세이상	10.1	10.9	0.8	8.3	29.1	32	2.9	10	2.3	2.3	0	0.1	13.73

자료원: 사망원인통계, 통계청, 2009.

알코올관련사망: 알코올에 의한 직간접적 질환 및 증독사고를 포함.

알코올관련 연령별 사망률 추이

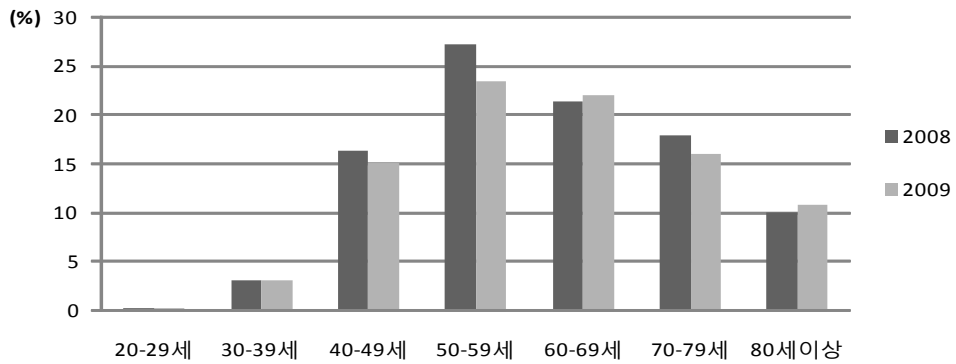

알코올관련 연령별 사망률 추이(남)

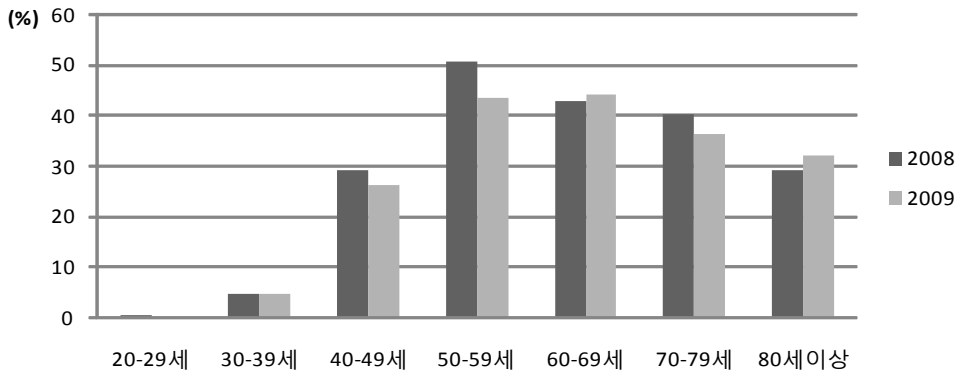

알코올관련 연령별 사망률 추이(여)

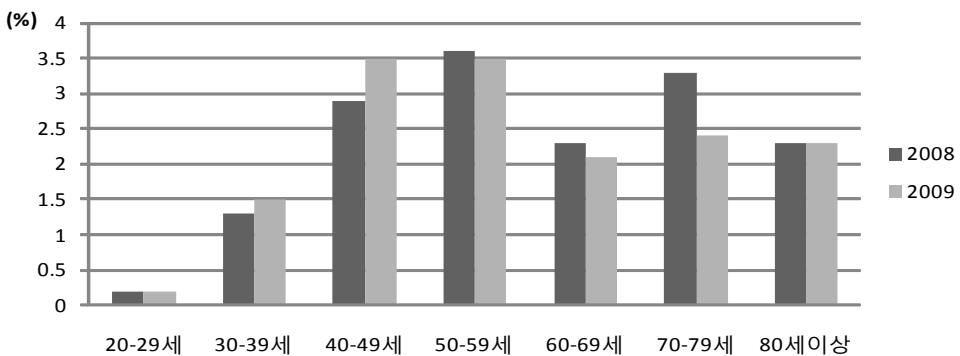

3. 음주습관(20세 이상 인구)

구 분	20세 이상인구	마시지 않음	끊었음	마셔본적없음	마셨음	월1회이하	월2-3회	주1-2회	주3-4회	거의매일
연도별										
2003년										
전국	100.0	35.7	38.2	61.8	64.3	24.9	31.5	27.0	10.5	6.1
남자	100.0	19.3	64.5	35.5	80.7	13.6	28.7	33.3	15.0	9.3
여자	100.0	51.0	28.8	71.2	49.0	42.3	35.7	17.2	3.6	1.2
2006년										
전국	100.0	26.8	38.2	61.8	73.2	29.6	31.0	24.4	9.6	5.3
남자	100.0	14.1	61.0	39.0	85.9	16.2	29.2	31.7	14.4	8.5
여자	100.0	38.8	30.4	69.6	61.2	47.4	33.3	14.8	3.3	1.1
2008년										
전국	100.0	26.8	38.2	61.8	73.2	29.6	31.0	24.4	9.6	5.3
남자	100.0	17.3	59.1	40.9	82.7	14.3	27.7	34.2	16.3	7.5
여자	100.0	44.7	33.1	66.9	55.3	43.3	35.2	16.5	3.7	1.3
동부	100.0	14.1	61.0	39.0	85.9	16.2	29.2	31.7	14.4	8.5
읍면부	100.0	38.8	30.4	69.6	61.2	47.4	33.3	14.8	3.3	1.1
연령별										
20 ~ 29세	100.0	19.2	37.9	62.1	80.8	26.8	37.5	26.6	7.6	1.5
30 ~ 39세	100.0	22.1	47.0	53.0	77.9	25.8	30.8	29.8	10.4	3.2
40 ~ 49세	100.0	24.9	41.1	58.9	75.1	25.0	28.9	27.7	13.3	5.1
50 ~ 59세	100.0	35.5	38.7	61.3	64.5	26.4	27.4	25.5	13.2	7.6
60세이상	100.0	57.9	37.9	62.1	42.1	29.3	27.3	21.0	11.2	11.2
65세이상	100.0	61.7	38.6	61.4	38.3	30.3	27.5	19.3	10.2	12.7
학교별										
초졸이하	100.0	58.7	36.2	63.8	41.3	30.8	27.2	19.8	10.5	11.8
중졸	100.0	39.1	39.9	60.1	60.9	27.6	25.9	24.3	13.2	9.0
고졸	100.0	25.6	41.9	58.1	74.4	24.9	31.5	27.3	11.6	4.7
대졸이상	100.0	22.5	42.8	57.2	77.5	26.4	32.2	28.8	10.1	2.5

자료원 : 사회조사보고서, 통계청, 각년도.

4. 가구당 월평균 가계수지(주류)

구 분	2003년	2004년	2005년	2006년	2007년	2008년	2009년	2010년
1/4	6,197	7,040	7,262	7,408	7,279	8,038	8,088	8,293
2/4	5,695	6,161	6,325	6,775	6,356	7,480	8,026	8,800
3/4	7,803	8,835	8,659	6,987	9,170	9,514	9,074	
4/4	5,742	5,971	5,912	7,605	6,561	6,976	8,202	

자료원: 가계동향조사. 통계청. 각년도.

가구당 월평균 가계수지(주류)

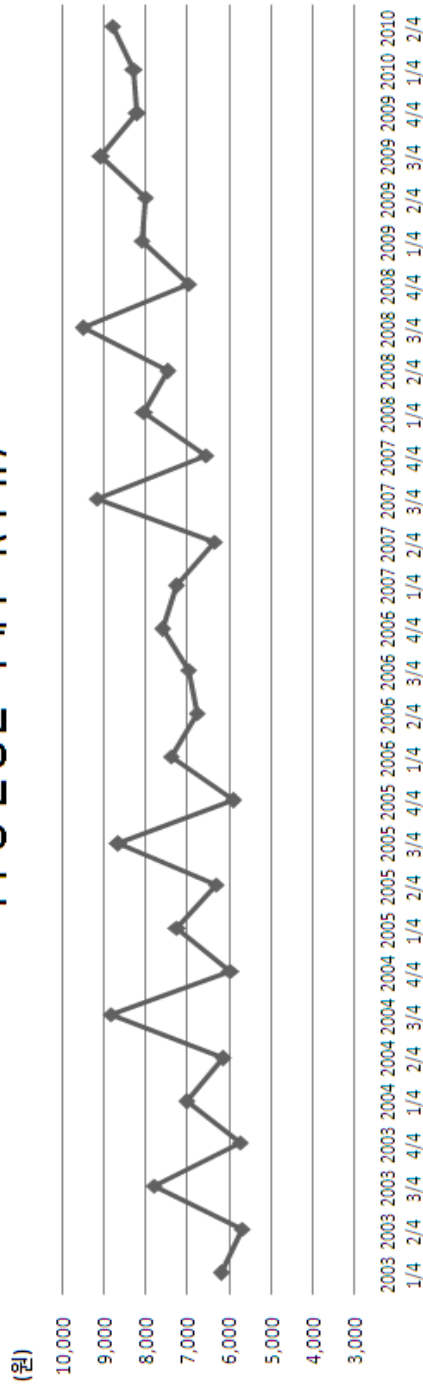

5. 콜라, 맥주, 소주 물가지수 비교(1975~2010)

연 도	1975	1976	1977	1978	1979	1980	1981	1982	1983	1984	1985	1986	1987	1988	1989	1990
콜라	24.5	25.9	28.0	30.1	33.5	41.8	52.1	53.1	51.5	51.2	52.0	53.7	53.6	53.2	53.5	53.6
맥주	26.8	29.0	30.0	30.8	32.8	41.2	46.4	49.0	49.1	51.8	51.9	54.2	54.9	55.3	57.9	58.9
소주	11.6	11.9	12.8	13.5	19.7	23.8	26.9	27.2	27.5	29.7	31.4	34.1	34.8	35.1	36.9	41.1

연도	1991	1992	1993	1994	1995	1996	1997	1998	1999	2000	2001	2002	2003	2004	2005	2006	2007	2008	2009	2010
콜라	56.0	63.0	66.0	71.2	73.3	74.9	78.9	85.2	86.0	80.5	84.5	84.1	88.4	94.6	100.0	102.3	107.8	116.1	125.1	131.6
맥주	61.1	69.4	76.7	78.5	82.6	88.4	92.2	99.5	99.1	95.7	93.8	93.3	98.5	98.6	100.0	96.9	96.2	98.6	102.1	104.7
소주	45.2	49.9	53.4	56.9	57.8	59.6	61.0	68.1	68.3	82.5	81.9	86.4	91.7	97.9	100.0	100.3	103.8	106.0	113.3	112.5

자료원: 소비자물가지조사. 통계청. 각년도.

콜라, 맥주, 소주 물가지수 비교(1991~2010)

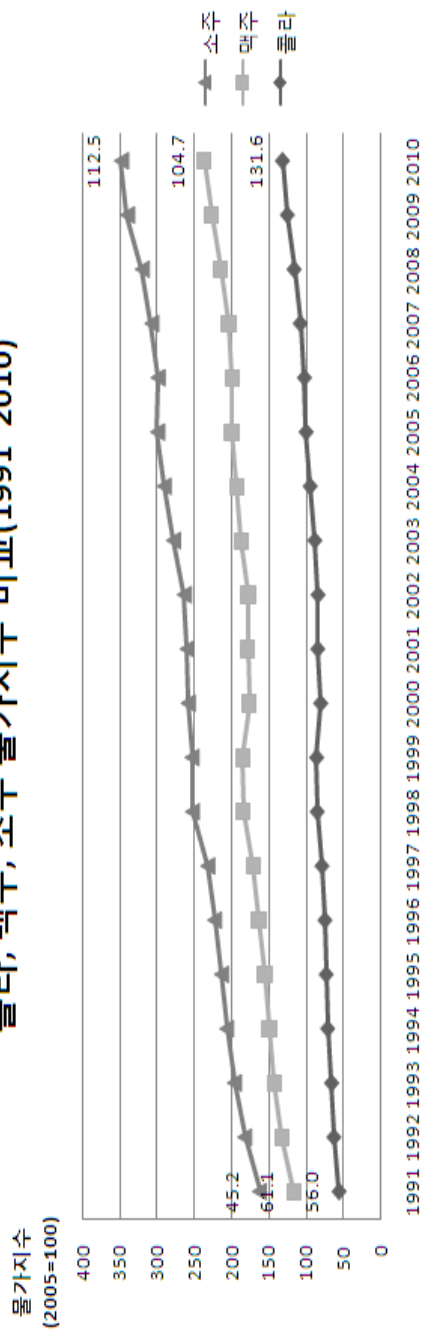

12장 OECD

1. Alcohol consumption, litres per population aged 15+

Year	2005	2006	2007	2008	2009
Country					
Australia	9.8	10	10	-	-
Austria	12.6	12.9	12.9	12.5	-
Canada	7.8	8	8.1	8.2	8.2
Czech Republic	12	11.9	12.1	12.1	-
Denmark	12.7	12.2	12.1	10.9	-
Finland	10	10.1	10.5	10.3	-
France	12.7	13	12.6	-	-
Germany	10	10.1	9.9	9.9	-
Hungary	13	13.2	12.6	-	-
Iceland	7.1	7.2	7.5	7.3	-
Ireland	13.5	13.4	13.4	12.4	-
Japan	8.5	7.9	7.7	7.5	-
Korea	8.1	8	8	8.1	-
Mexico	-	-	-	5.9	-
Netherlands	9.6	9.6	9.6	-	-
New Zealand	9.3	9.3	9.2	9.5	9.3
Norway	6.4	6.5	6.6	6.8	-
Poland	9.1	9.9	10.3	10.8	-
Slovak Republic	9	8.6	8.9	9.6	-
Sweden	6.6	6.9	6.9	-	-
Switzerland	10.1	10.2	10.4	10.2	-
Turkey	1.3	1.2	1.2	1.4	-
United Kingdom	11.4	11	11.2	10.8	-
United States	8.4	8.6	8.7	-	-
Slovenia	-	-	-	10.9	-

자료원. Health Data. OECD. 2010.

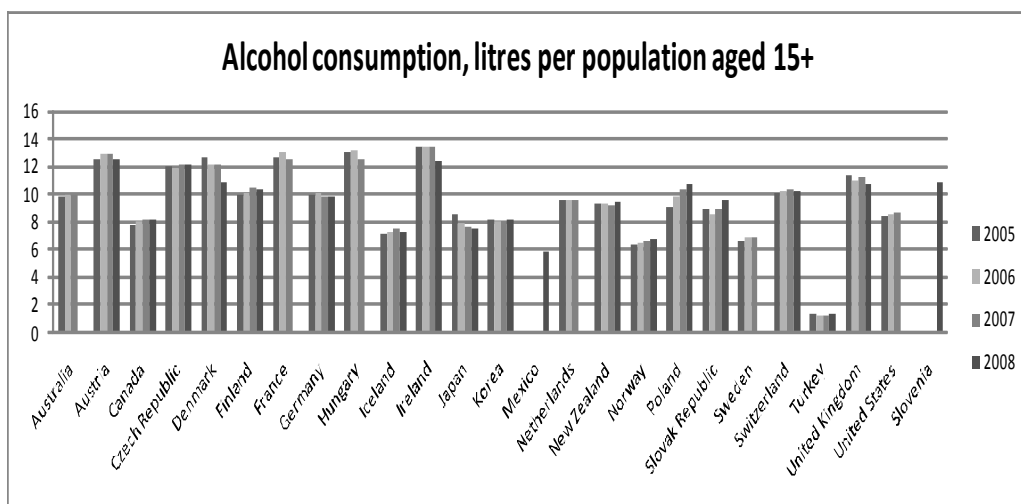

13장 WHO

1. Average adult (15+) per capita consumption in litres, 2003–2005.

Country	Recorded	Total (rec+unrec)	Country	Recorded	Total (rec+unrec)
Afghanistan	0	0	Lebanon	1.7	2.2
Albania	4.6	6.7	Lesotho	1.9	5.6
Algeria	0.7	1	Liberia	3.5	5.1
Andorra	14.1	15.5	Libyan Arab Jamahiriya	0	0.1
Angola	3.8	5.4	Lithuania	12	15
Antigua and Barbuda	6.8	7.2	Luxembourg	12	13
Argentina	8	10	Madagascar	0.8	1.3
Armenia	10.1	11.4	Malawi	1.2	1.7
Australia	9.9	10	Malaysia	0.5	0.8
Austria	12.6	13.2	Mali	0.5	1
Azerbaijan	7.3	10.6	Malta	3.9	4.3
Bahamas	8.2	8.8	Mauritania	0	0.1
Bahrain	3.6	3.7	Mauritius	2.7	3.7
Bangladesh	0	0.2	Mexico	5	8.4
Barbados	6.4	6.9	Micronesia (Federated States of)	4.5	5.5
Belarus	11.2	15.1	Mongolia	1.2	3.2
Belgium	9.8	10.8	Morocco	0.5	1.5
Belize	5.1	6.1	Mozambique	1.6	2.4
Benin	1.2	2.2	Myanmar	0.1	0.6
Bhutan	0.2	0.6	Namibia	5.9	9.6
Bolivia	2.6	5.1	Nauru	2.3	4.8
Bosnia and Herzegovina	9.6	9.6	Nepal	0.2	2.4
Botswana	5	8	Netherlands	9.6	10.1
Brazil	6.2	9.2	New Zealand	9.1	9.6
British Virgin Islands	21.5	-	Nicaragua	3.8	5.4
Brunei Darussalam	1.8	2	Niger	0.1	0.3
Bulgaria	11.2	12.4	Nigeria	9.8	12.3
Burkina Faso	4.5	7	Niue	8.9	9.9
Burundi	6.5	9.5	Norway	6.2	7.8
Cambodia	1.8	4.8	Oman	0.6	0.9
Cameroon	5	7.6	Pakistan	0	0.1
Canada	7.8	9.8	Palau	9.1	10.1

Country	Recorded	Total (rec+unrec)	Country	Recorded	Total (rec+unrec)
Cape Verde	2.1	5	Panama	5.9	6.9
Central African Republic	1.7	3.4	Papua New Guinea	1.5	3.5
Chad	0.4	4.4	Paraguay	6.4	7.9
Chile	6.6	8.6	Peru	2.9	6.9
China	4.2	5.9	Philippines	4.4	6.4
Colombia	4.2	6.2	Poland	9.6	13.3
Comoros	0.3	0.4	Portugal	12.5	14.6
Congo	2	4.2	Puerto Rico	5.5	5.8
Cook Islands	3.2	3.7	Qatar	0.9	1.3
Costa Rica	4.2	5.6	Republic of Korea	11.8	14.8
Côte d'Ivoire	4.5	6.5	Republic of Moldova	8.2	18.2
Croatia	12.6	15.1	Romania	11.3	15.3
Cuba	4.4	5.5	Russian Federation	11	15.8
Cyprus	8.3	9.3	Rwanda	6.8	9.8
Czech Republic	15	16.5	Saint Kitts and Nevis	8.9	9.4
Democratic People's Republic of Korea	3	3.5	Saint Lucia	11.4	11.9
Democratic Republic of the Congo	2	3.3	Saint Vincent and the Grenadines	4.9	5.4
Denmark	11.4	13.4	Samoa	3.8	4.8
Djibouti	1.4	1.9	Sao Tome and Principe	5.8	8.7
Dominica	7.3	7.8	Saudi Arabia	0.1	0.3
Dominican Republic	5.8	6.4	Senegal	0.3	0.6
Ecuador	4	9.4	Serbia	10	11.1
Egypt	0.3	0.4	Seychelles	9.6	10.6
El Salvador	2.6	3.6	Sierra Leone	6.7	9.7
Equatorial Guinea	5.3	6.1	Singapore	0.6	1.6
Eritrea	0.9	1.5	Slovakia	10.3	13.3
Estonia	13.8	15.6	Slovenia	12.2	15.2
Ethiopia	0.5	4	Solomon Islands	1.2	1.7
Fiji	1.4	2.4	Somalia	0	0.5
Finland	9.7	12.5	South Africa	7	9.5
France	13.3	13.7	Spain	10.2	11.6
Gabon	7.3	9.3	Sri Lanka	0.4	0.8
Gambia	2.4	3.4	Sudan	1.6	2.6

Country	Recorded	Total (rec+unrec)	Country	Recorded	Total (rec+unrec)
Georgia	3.9	6.4	Suriname	5.2	6.1
Germany	11.8	12.8	Swaziland	5.7	5.7
Ghana	1.5	3	Sweden	6.7	10.3
Greece	9	10.8	Switzerland	10.6	11.1
Grenada	9.9	10.4	Syrian Arab Republic	1.1	1.4
Guatemala	2.4	4	Tajikistan	0.4	3.4
Guinea	0.3	0.8	Thailand	6.4	7.1
Guinea-Bissau	2.6	3.7	The former Yugoslav Republic of Macedonia	5.6	8.5
Guyana	7.5	9.5	Timor-Leste	0.4	0.9
Haiti	6	6.6	Togo	1	2
Honduras	3.1	4.5	Tonga	3.3	3.8
Hungary	12.3	16.3	Trinidad and Tobago	5.8	6.3
Iceland	5.9	6.3	Tunisia	1.1	1.3
India	0.6	2.6	Turkey	1.4	2.9
Indonesia	0.1	0.6	Turkmenistan	2.3	4.6
Iran (Islamic Republic of)	0	1	Tuvalu	1.9	2.4
Iraq	0.2	0.4	Uganda	10.9	11.9
Ireland	13.4	14.4	Ukraine	8.1	15.6
Israel	2.4	2.9	United Arab Emirates	0.3	0.5
Italy	8.3	10.7	United Kingdom of Great Britain and Northern Ireland	11.7	13.4
Jamaica	3.5	5	United Republic of Tanzania	4.8	6.8
Japan	7.8	8	United States of America	8.4	9.4
Jordan	0.4	0.7	Uruguay	6.1	8.1
Kazakhstan	6.1	11	Uzbekistan	1.6	3.5
Kenya	1.6	4.1	Vanuatu	0.4	0.9
Kiribati	1.7	3.7	Venezuela	6.8	8.2
Kuwait	0	0.1	Viet Nam	1.1	3.8
Kyrgyzstan	3.2	5.1	Yemen	0	0.2
Lao People's Democratic Republic	5.7	6.7	Zambia	2.4	3.9
Latvia	9.5	12.5	Zimbabwe	4.1	5.1

자료원: Global Information System on Alcohol and Health. WHO.

2. Patterns of drinking score, 2005.

Country	Pattern	Country	Pattern
Albania	3	Kazakhstan	4
Algeria	2	Kenya	3
Andorra	1 least risky drinking pattern	Kuwait	2
Angola	3	Kyrgyzstan	3
Argentina	2	Lao People's Democratic Republic	3
Armenia	2	Latvia	3
Australia	2	Lebanon	3
Austria	1 least risky drinking pattern	Lesotho	3
Azerbaijan	3	Liberia	3
Bahamas	2	Lithuania	3
Bangladesh	3	Luxembourg	1 least risky drinking pattern
Barbados	2	Malawi	3
Belarus	4	Malaysia	3
Belgium	1 least risky drinking pattern	Mali	2
Belize	4	Malta	1 least risky drinking pattern
Benin	2	Mauritania	2
Bolivia	3	Mauritius	3
Bosnia and Herzegovina	3	Mexico	4
Botswana	3	Mongolia	3
Brazil	3	Morocco	2
Bulgaria	2	Myanmar	2
Burkina Faso	3	Namibia	3
Burundi	3	Netherlands	1 least risky drinking pattern
Cambodia	3	New Zealand	2
Cameroon	3	Nicaragua	4
Canada	2	Nigeria	3
Cape Verde	3	Norway	3
Central African Republic	3	Pakistan	3
Chad	3	Papua New Guinea	3
Chile	3	Paraguay	3
China	2	Peru	3
Colombia	3	Philippines	3
Congo	3	Poland	3
Costa Rica	3	Portugal	1 least risky drinking pattern
Croatia	3	Republic of Korea	3
Cuba	2	Republic of Moldova	4
Cyprus	1 least risky drinking pattern	Romania	3
Czech Republic	3	Russian Federation	5 most risky drinking pattern

Country	Pattern	Country	Pattern
Côte d'Ivoire	3	Rwanda	3
Democratic People's Republic of Korea	3	Saint Lucia	2
Democratic Republic of the Congo	3	Samoa	3
Denmark	2	Saudi Arabia	2
Djibouti	3	Senegal	3
Dominica	2	Serbia	3
Dominican Republic	2	Seychelles	3
Ecuador	4	Sierra Leone	3
Egypt	2	Singapore	2
El Salvador	3	Slovakia	3
Equatorial Guinea	3	Slovenia	3
Eritrea	3	South Africa	4
Estonia	3	Spain	1 least risky drinking pattern
Ethiopia	3	Sri Lanka	3
Fiji	3	Sudan	3
Finland	3	Suriname	3
France	1 least risky drinking pattern	Swaziland	3
Gabon	3	Sweden	3
Georgia	2	Switzerland	1 least risky drinking pattern
Germany	1 least risky drinking pattern	Syrian Arab Republic	2
Ghana	3	Tajikistan	3
Greece	2	Thailand	3
Guatemala	4	The former Yugoslav Republic of Macedonia	3
Guyana	3	Trinidad and Tobago	2
Haiti	3	Turkey	3
Honduras	3	Turkmenistan	3
Hungary	3	Uganda	3
Iceland	2	Ukraine	5 most risky drinking pattern
India	3	United Kingdom of Great Britain and Northern Ireland	3
Indonesia	3	United Republic of Tanzania	3
Iran (Islamic Republic of)	3	United States of America	2
Ireland	3	Uruguay	3
Israel	2	Uzbekistan	3
Italy	1 least risky drinking pattern	Venezuela	3
Jamaica	2	Viet Nam	3
Japan	2	Zambia	3
Jordan	2	Zimbabwe	4

자료원: Global Information System on Alcohol and Health. WHO.

3. DALY¹⁾s Alcohol use disorders, rate per 100,000.

Country	2002	2004	Country	2002	2004
Afghanistan	14.43	29.9	Liberia	96.84	111.71
Albania	149.58	231.05	Libyan Arab Jamahiriya	8.05	4.87
Algeria	21.42	24.58	Lithuania	544.16	1,030.26
Andorra	643.27	420.14	Luxembourg	757.49	485
Angola	158.27	116.09	Madagascar	84.71	60.34
Antigua and Barbuda	788.36	499.68	Malawi	87.71	56.04
Argentina	1,228.33	549.5	Malaysia	280.18	274.37
Armenia	97.59	156.84	Maldives	10.33	315.65
Australia	371.78	571.35	Mali	82.11	32.22
Austria	617.13	425.94	Malta	280.22	251.45
Azerbaijan	141.49	274.96	Marshall Islands	201.48	4.25
Bahamas	668.51	701.86	Mauritania	81.36	12.13
Bahrain	8.52	169.11	Mauritius	269.12	148.34
Bangladesh	105.73	60.1	Mexico	732.95	286.92
Barbados	622.97	481.64	Micronesia (Federated States of)	107.04	229.73
Belarus	627.35	907.14	Monaco	666.99	442.11
Belgium	498.02	265.35	Mongolia	322.72	412.7
Belize	580.27	570.61	Morocco	14.71	65.58
Benin	143.69	56.93	Mozambique	211.88	57.69
Bhutan	157.37	134.51	Myanmar	49.68	122.42
Bolivia	473.14	591.75	Namibia	169.85	128.86
Bosnia and Herzegovina	238.04	456.12	Nauru	210.22	247.7
Botswana	165.07	136.58	Nepal	157.4	282.67
Brazil	776.46	627.06	Netherlands	445.57	499.03
Brunei Darussalam	268.57	100.55	New Zealand	448.19	283.78
Bulgaria	410.91	368.32	Nicaragua	434.86	538.41
Burkina Faso	79.89	143.86	Niger	64.66	22.4
Burundi	226.97	199.8	Nigeria	125.12	136.65
Cambodia	41.55	229.68	Niue	110.26	721.07
Cameroon	86.06	125.34	Norway	352.45	969.41
Canada	795.97	595.57	Oman	8.82	36.77
Cape Verde	213.33	112.82	Pakistan	14.69	75.5
Central African Republic	108.12	80.41	Palau	111.21	2.04
Chad	47.49	128.69	Panama	567.43	456.22
Chile	721.65	542.92	Papua New Guinea	75.5	263.27

Country	2002	2004	Country	2002	2004
China	346.39	494.97	Paraguay	820.86	427.73
Colombia	676.33	799.33	Peru	446.61	798.33
Comoros	25.51	17.27	Philippines	414.17	596.14
Congo	221	97.22	Poland	444.47	457.78
Cook Islands	197.49	221.55	Portugal	617.44	413.41
Costa Rica	568.24	526.58	Qatar	1.53	138.28
Croatia	788.57	522.59	Republic of Korea	777.95	933.88
Cuba	450.52	378.4	Republic of Moldova	1,381.90	1,102.02
Cyprus	7.01	199.84	Romania	544.98	528.51
Czech Republic	625.5	414.99	Russian Federation	847.84	1,277.01
Côte d'Ivoire	239.77	73.67	Rwanda	192.82	169
Democratic People's Republic of Korea	303.38	336.46	Saint Kitts and Nevis	1,407.74	560.65
Democratic Republic of the Congo	231	80.93	Saint Lucia	658.48	615.51
Denmark	683.38	514.51	Saint Vincent and the Grenadines	642.31	571.55
Djibouti	2.45	53.63	Samoa	113.48	2.69
Dominica	651.62	586.17	San Marino	420.99	335.04
Dominican Republic	490.86	517.06	Sao Tome and Principe	79.25	173.82
Ecuador	494.65	687.11	Saudi Arabia	5.45	37.28
Egypt	0.55	37.31	Senegal	42.92	47.71
El Salvador	750.09	771.34	Serbia and Montenegro	619.84	494.85
Equatorial Guinea	108.84	72.87	Seychelles	221.52	203.82
Eritrea	92.65	46.24	Sierra Leone	97.94	160.68
Estonia	606.94	1,003.47	Singapore	100.14	86.74
Ethiopia	70.76	132.79	Slovakia	590	726.52
Fiji	197.79	289.57	Slovenia	617.26	398.08
Finland	537.53	686.87	Solomon Islands	108.21	125.28
France	701.72	519.75	Somalia	31.08	60.01
Gabon	130.09	188.75	South Africa	374.94	286.94
Gambia	40.41	81.51	Spain	549.67	105.91
Georgia	252.83	533.14	Sri Lanka	97.56	358
Germany	660.65	518.67	Sudan	17.54	60.22
Ghana	73.24	126.87	Suriname	522.76	439.11
Greece	465.13	365.04	Swaziland	217.44	161.63
Grenada	670.87	533.55	Sweden	425.92	765.57
Guatemala	504.86	651.32	Switzerland	544.72	398.67
Guinea	87.7	23.54	Syrian Arab Republic	10.66	53

Country	2002	2004	Country	2002	2004
Guinea-Bissau	86.81	88.07	Tajikistan	173.65	188.74
Guyana	980.85	436.89	Thailand	345.9	655.47
Haiti	516.18	741.64	The former Yugoslav Republic of Macedonia	277.26	316.21
Honduras	533.98	552.86	Timor-Leste	18.49	153.42
Hungary	851.5	1,241.79	Togo	84.42	52.45
Iceland	276.47	291.19	Tonga	106.69	133.98
India	134.51	278.2	Trinidad and Tobago	202.54	346.18
Indonesia	31.91	158.36	Tunisia	32.51	84.3
Iran (Islamic Republic of)	73.44	58.98	Turkey	138.39	158.18
Iraq	46.78	17.8	Turkmenistan	171.49	186.32
Ireland	653.69	469.48	Tuvalu	111.4	187.24
Israel	129.42	132.51	Uganda	394.53	245.69
Italy	424.79	79.64	Ukraine	420.91	686.77
Jamaica	359.63	211.32	United Arab Emirates	5.07	67.35
Japan	333.25	117.97	United Kingdom of Great Britain and Northern Ireland	503.97	662.69
Jordan	13.9	35.05	United Republic of Tanzania	204.9	135.29
Kazakhstan	506.36	729.12	United States of America	809.72	600.09
Kenya	208.87	110.59	Uruguay	802.28	606.78
Kiribati	78.77	264.66	Uzbekistan	95.23	153.06
Kuwait	3.83	6.35	Vanuatu	107.83	131.36
Kyrgyzstan	216.28	216.8	Venezuela	432.08	571.71
Lao People's Democratic Republic	398.56	567.86	Viet Nam	161.14	284.93
Latvia	900.46	917.41	Yemen	32.23	25.23
Lebanon	46.09	88.18	Zambia	131.69	114.21
Lesotho	100.83	97.37	Zimbabwe	374.44	198.58

1) Disability-Adjusted Life Year (DALY)

자료원: Global Information System on Alcohol and Health. WHO.

4. Death rates Alcohol use disorders, rate per 100,000.

Country	2002	2004	Country	2002	2004
Afghanistan	0.6	0.7	Liberia	2.4	0.9
Albania	0.1	0.1	Libyan Arab Jamahiriya	0.3	0
Algeria	1.2	0.5	Lithuania	1	0.7
Andorra	0.4	0.4	Luxembourg	3.7	3.7
Angola	2.7	1.3	Madagascar	1.9	0.8
Antigua and Barbuda	13.4	5.5	Malawi	1.8	0.8
Argentina	1.9	1.7	Malaysia	0.8	0.9
Armenia	0.7	1.3	Maldives	0.9	3.6
Australia	1.1	1	Mali	2.2	0.9
Austria	3.1	3.2	Malta	n/a	0.2
Azerbaijan	2.7	1.7	Marshall Islands	0.2	0.2
Bahamas	5.1	4.9	Mauritania	2.2	0.8
Bahrain	0.4	0.5	Mauritius	3	4.1
Bangladesh	1	1	Mexico	5.4	1.1
Barbados	0.6	0.7	Micronesia (Federated States of)	0.1	0.1
Belarus	3.5	3.1	Monaco	2	2
Belgium	1.8	1.7	Mongolia	1	0.8
Belize	4.2	2	Morocco	0.6	0.8
Benin	2	0.8	Mozambique	1.6	0.7
Bhutan	1.1	1.1	Myanmar	1.1	1.1
Bolivia	1.6	1.5	Namibia	1.7	0.5
Bosnia and Herzegovina	0.2	0.2	Nauru	0.9	0.9
Botswana	1.4	0.6	Nepal	1.1	1
Brazil	4.4	4.8	Netherlands	1.4	0.9
Bulgaria	0.6	0.8	New Zealand	0.7	0.4
Burkina Faso	2.2	0.9	Nicaragua	9.8	10.5
Burundi	1.9	0.9	Niger	2.3	1.1
Cambodia	1.2	1.2	Nigeria	2.1	0.9
Cameroon	2	0.8	Niue	0.1	0.1
Canada	1.6	1.6	Norway	3.4	2.9
Cape Verde	1.3	0.5	Oman	0.3	0.4
Central African Republic	2	0.9	Pakistan	1	0.4
Chad	2.1	1	Palau	0.1	0.1

Country	2002	2004	Country	2002	2004
Chile	2.5	3	Panama	1.2	0.3
China	0.6	0.9	Papua New Guinea	1.2	1.1
Colombia	0	0	Paraguay	2.8	3.2
Comoros	1.6	0.6	Peru	1.1	1
Congo	1.7	0.7	Philippines	0.8	0.9
Cook Islands	0.1	0.1	Poland	3.2	3.7
Costa Rica	0.8	1.3	Portugal	0.5	0.9
Croatia	3.2	2.9	Republic of Korea	2.9	2.2
Cuba	2.4	2.1	Republic of Moldova	1.9	2.8
Cyprus	0	0	Romania	3.1	2.9
Czech Republic	0.8	1.3	Russian Federation	4.8	3.5
Côte d'Ivoire	2.3	1.1	Rwanda	2	0.9
Democratic People's Republic of Korea	0.8	0.8	Saint Kitts and Nevis	4.5	4.4
Democratic Republic of the Congo	2.2	0.9	Saint Lucia	4.6	1.9
Denmark	7.2	6.9	Saint Vincent and the Grenadines	2	4.1
Djibouti	0.1	0.1	Samoa	0.1	0.1
Dominica	4.2	1.9	Sao Tome and Principe	1.6	1.8
Dominican Republic	1.4	1.8	Saudi Arabia	0.2	0.4
Ecuador	4.3	3.7	Senegal	1.9	0.8
Egypt	0	0.4	Serbia and Montenegro	1.9	2.7
El Salvador	23.2	22.8	Seychelles	4.7	4.5
Equatorial Guinea	2.1	1	Sierra Leone	2.8	1.2
Eritrea	1.6	0.6	Slovakia	n/a	0
Estonia	3.7	8.8	Slovenia	5	4.1
Ethiopia	1.9	0.7	Solomon Islands	0.1	0.1
Fiji	0.2	0.2	Somalia	1.8	2.1
Finland	3.7	3.5	South Africa	2.1	0.9
France	4.3	4.2	Spain	0.5	0.6
Gabon	2	0.7	Sri Lanka	5.7	5.2
Gambia	1.8	0.8	Sudan	1.1	1.3
Georgia	0.3	0.2	Suriname	1.9	0.7
Germany	4.4	4.3	Swaziland	1.2	0.7
Ghana	1.8	1.8	Sweden	3.7	2.8
Greece	0	0.1	Switzerland	2.5	2.3
Grenada	4	3.7	Syrian Arab Republic	0.8	0.6
Guatemala	12.9	14.7	Tajikistan	1.3	0.5

Country	2002	2004	Country	2002	2004
Guinea	2.1	0.9	Thailand	1.1	1.9
Guinea-Bissau	2.2	0.9	The former Yugoslav Republic of Macedonia	1	1.8
Guyana	0.9	1.1	Timor-Leste	1.2	0.9
Haiti	9.3	9.2	Togo	2	0.8
Honduras	13.5	13.7	Tonga	0.1	0
Hungary	2.7	3.3	Trinidad and Tobago	0.7	0.8
Iceland	1.1	0.9	Tunisia	1.4	1.6
India	1.2	1.2	Turkey	0.4	n/a
Indonesia	1	1	Turkmenistan	6.2	5.9
Iran (Islamic Republic of)	3.5	1.2	Tuvalu	0.2	0.2
Iraq	2.2	0.3	Uganda	1.9	0.8
Ireland	2.3	1.6	Ukraine	2.4	3.6
Israel	0.7	0.8	United Arab Emirates	0.1	1.1
Italy	0.3	0.2	United Kingdom of Great Britain and Northern Ireland	1.4	1.4
Jamaica	0.9	0.1	United Republic of Tanzania	1.9	0.8
Japan	0.3	0.3	United States of America	2	2.1
Jordan	1	0.7	Uruguay	1.6	1.2
Kazakhstan	2.4	3.1	Uzbekistan	0.4	0.3
Kenya	1.7	0.7	Vanuatu	0.1	0.1
Kuwait	0.1	0.1	Venezuela	0.8	0.6
Kyrgyzstan	2.3	1.7	Viet Nam	0.9	0.9
Lao People's Democratic Republic	1.2	1.2	Yemen	1.5	0.5
Latvia	8	1.9	Zambia	1.6	0.8
Lebanon	1.9	2	Zimbabwe	1.6	0.8
Lesotho	1.7	0.5			

자료원: Global Information System on Alcohol and Health. WHO.

5. Advertising restrictions(Beer), 2008.

Country	National TV	National Radio	Print Media	Country	National TV	National Radio	Print Media
Afghanistan	total ban	total ban	total ban	Kyrgyzstan	partial statutory restriction	partial statutory restriction	partial statutory restriction
Albania	partial statutory restriction	partial statutory restriction	no restrictions	Lao People's Democratic Republic	no restrictions	no restrictions	no restrictions
Algeria	total ban	total ban	total ban	Latvia	partial statutory restriction	partial statutory restriction	partial statutory restriction
Andorra	no restrictions	no restrictions	no restrictions	Lesotho	no restrictions	no restrictions	no restrictions
Angola	voluntary/self-regulated	voluntary/self-regulated	voluntary/self-regulated	Liberia	no restrictions	no restrictions	no restrictions
Anguilla	no restrictions	no restrictions	no restrictions	Lithuania	partial statutory restriction	partial statutory restriction	partial statutory restriction
Argentina	partial statutory restriction	partial statutory restriction	partial statutory restriction	Luxembourg	n/a	n/a	n/a
Armenia	n/a	n/a	n/a	Madagascar	total ban	total ban	total ban
Australia	total ban	voluntary/self-regulated	voluntary/self-regulated	Malawi	no restrictions	no restrictions	no restrictions
Austria	no restrictions	no restrictions	no restrictions	Malaysia	partial statutory restriction	partial statutory restriction	no restrictions
Azerbaijan	no restrictions	no restrictions	no restrictions	Maldives	total ban	total ban	total ban
Bahamas	partial statutory restriction	partial statutory restriction	voluntary/self-regulated	Mali	no restrictions	no restrictions	no restrictions
Bangladesh	total ban	total ban	total ban	Malta	partial statutory restriction	partial statutory restriction	no restrictions
Barbados	no restrictions	no restrictions	no restrictions	Mauritania	total ban	total ban	total ban
Belarus	partial statutory restriction	partial statutory restriction	partial statutory restriction	Mauritius	no restrictions	no restrictions	no restrictions
Belgium	no restrictions	no restrictions	no restrictions	Mexico	partial statutory restriction	partial statutory restriction	no restrictions
Belize	n/a	n/a	n/a	Micronesia (Federated States of)	no restrictions	no restrictions	no restrictions
Benin	no restrictions	no restrictions	no restrictions	Mongolia	total ban	total ban	total ban
Bhutan	total ban	total ban	total ban	Morocco	total ban	total ban	voluntary/self-regulated
Bolivia	no restrictions	no restrictions	no restrictions	Mozambique	no restrictions	no restrictions	no restrictions

Country	National TV	National Radio	Print Media	Country	National TV	National Radio	Print Media
Bosnia and Herzegovina	n/a	n/a	n/a	Myanmar	total ban	total ban	partial statutory restriction
Botswana	total ban	total ban	total ban	Namibia	no restrictions	no restrictions	no restrictions
Brazil	voluntary/self-regulated	voluntary/self-regulated	n/a	Nepal	total ban	total ban	no restrictions
British Virgin Islands	no restrictions	no restrictions	no restrictions	Netherlands	voluntary/self-regulated	voluntary/self-regulated	voluntary/self-regulated
Brunei Darussalam	total ban	total ban	total ban	New Zealand	no restrictions	no restrictions	no restrictions
Bulgaria	voluntary/self-regulated	voluntary/self-regulated	voluntary/self-regulated	Nicaragua	n/a	n/a	n/a
Burkina Faso	no restrictions	no restrictions	no restrictions	Niger	no restrictions	no restrictions	no restrictions
Burundi	voluntary/self-regulated	voluntary/self-regulated	voluntary/self-regulated	Nigeria	no restrictions	no restrictions	no restrictions
Cambodia	no restrictions	no restrictions	no restrictions	Norway	total ban	total ban	total ban
Cameroon	partial statutory restriction	partial statutory restriction	partial statutory restriction	Oman	total ban	total ban	total ban
Canada	partial statutory restriction	partial statutory restriction	partial statutory restriction	Pakistan	total ban	total ban	total ban
Cape Verde	partial statutory restriction	partial statutory restriction	no restrictions	Palau	no restrictions	no restrictions	no restrictions
Central African Republic	no restrictions	no restrictions	no restrictions	Panama	partial statutory restriction	partial statutory restriction	partial statutory restriction
Chad	voluntary/self-regulated	no restrictions	voluntary/self-regulated	Papua New Guinea	no restrictions	no restrictions	no restrictions
Chile	no restrictions	no restrictions	no restrictions	Paraguay	n/a	n/a	n/a
China	partial statutory restriction	partial statutory restriction	no restrictions	Peru	no restrictions	no restrictions	no restrictions
Colombia	partial statutory restriction	no restrictions	no restrictions	Philippines	no restrictions	no restrictions	no restrictions
Comoros	no restrictions	no restrictions	no restrictions	Poland	partial statutory restriction	partial statutory restriction	partial statutory restriction
Congo	no restrictions	no restrictions	no restrictions	Portugal	partial statutory restriction	partial statutory restriction	no restrictions
Costa Rica	partial statutory restriction	partial statutory restriction	partial statutory restriction	Qatar	total ban	total ban	total ban
Croatia	no restrictions	no restrictions	no restrictions	Republic of Korea	partial statutory restriction	partial statutory restriction	no restrictions
Cyprus	partial statutory restriction	partial statutory restriction	n/a	Republic of Moldova	partial statutory restriction	partial statutory restriction	partial statutory restriction

Country	National TV	National Radio	Print Media	Country	National TV	National Radio	Print Media
Czech Republic	no restrictions	no restrictions	no restrictions	Romania	partial statutory restriction	partial statutory restriction	n/a
Côte d'Ivoire	no restrictions	no restrictions	no restrictions	Russian Federation	partial statutory restriction	partial statutory restriction	partial statutory restriction
Democratic Republic of the Congo	partial statutory restriction	partial statutory restriction	no restrictions	Rwanda	no restrictions	no restrictions	no restrictions
Denmark	partial statutory restriction	partial statutory restriction	voluntary/self-regulated	Saint Vincent and the Grenadines	no restrictions	no restrictions	no restrictions
Dominica	no restrictions	no restrictions	no restrictions	Sao Tome and Principe	no restrictions	no restrictions	no restrictions
Dominican Republic	no restrictions	no restrictions	no restrictions	Saudi Arabia	total ban	total ban	total ban
Ecuador	partial statutory restriction	partial statutory restriction	partial statutory restriction	Senegal	partial statutory restriction	partial statutory restriction	partial statutory restriction
Egypt	voluntary/self-regulated	voluntary/self-regulated	voluntary/self-regulated	Serbia	partial statutory restriction	partial statutory restriction	partial statutory restriction
El Salvador	no restrictions	no restrictions	no restrictions	Seychelles	total ban	total ban	voluntary/self-regulated
Equatorial Guinea	no restrictions	no restrictions	no restrictions	Sierra Leone	no restrictions	no restrictions	no restrictions
Eritrea	no restrictions	no restrictions	no restrictions	Singapore	no restrictions	no restrictions	no restrictions
Estonia	total ban	partial statutory restriction	partial statutory restriction	Slovakia	partial statutory restriction	partial statutory restriction	partial statutory restriction
Ethiopia	no restrictions	no restrictions	no restrictions	Slovenia	partial statutory restriction	partial statutory restriction	partial statutory restriction
Fiji	no restrictions	no restrictions	no restrictions	Somalia	total ban	total ban	total ban
Finland	partial statutory restriction	partial statutory restriction	partial statutory restriction	South Africa	no restrictions	no restrictions	no restrictions
France	total ban	partial statutory restriction	partial statutory restriction	Spain	partial statutory restriction	voluntary/self-regulated	voluntary/self-regulated
French Polynesia	total ban	no restrictions	no restrictions	Sri Lanka	total ban	total ban	total ban
Gabon	n/a	n/a	n/a	Sudan	total ban	total ban	total ban
Gambia	total ban	total ban	total ban	Suriname	no restrictions	no restrictions	no restrictions
Georgia	no restrictions	no restrictions	no restrictions	Swaziland	no restrictions	no restrictions	no restrictions
Germany	partial statutory restriction	partial statutory restriction	voluntary/self-regulated	Sweden	total ban	total ban	total ban
Ghana	partial statutory restriction	partial statutory restriction	partial statutory restriction	Switzerland	total ban	total ban	partial statutory restriction
Greece	n/a	n/a	n/a	Syrian Arab Republic	total ban	total ban	total ban
Guatemala	voluntary/self-regulated	voluntary/self-regulated	no restrictions	Thailand	n/a	n/a	partial statutory restriction
Guinea	total ban	total ban	partial statutory restriction	The former Yugoslav Republic of Macedonia	no restrictions	no restrictions	no restrictions

Country	National TV	National Radio	Print Media	Country	National TV	National Radio	Print Media
Guinea-Bissau	no restrictions	no restrictions	no restrictions	Timor-Leste	no restrictions	no restrictions	no restrictions
Guyana	partial statutory restriction	partial statutory restriction	partial statutory restriction	Togo	n/a	n/a	no restrictions
Honduras	partial statutory restriction	partial statutory restriction	partial statutory restriction	Trinidad and Tobago	n/a	n/a	no restrictions
Hungary	total ban	total ban	partial statutory restriction	Tunisia	total ban	total ban	total ban
Iceland	total ban	total ban	total ban	Turkey	n/a	n/a	partial statutory restriction
India	total ban	total ban	total ban	Turkmenistan	n/a	n/a	n/a
Indonesia	total ban	total ban	total ban	Uganda	n/a	n/a	no restrictions
Iran (Islamic Republic of)	total ban	total ban	total ban	Ukraine	n/a	n/a	n/a
Iraq	no restrictions	no restrictions	no restrictions	United Kingdom of Great Britain and Northern Ireland	n/a	n/a	partial statutory restriction
Ireland	partial statutory restriction	partial statutory restriction	voluntary/self-regulated	United Republic of Tanzania	n/a	n/a	n/a
Israel	partial statutory restriction	partial statutory restriction	partial statutory restriction	United States of America	n/a	n/a	voluntary/self-regulated
Italy	partial statutory restriction	partial statutory restriction	partial statutory restriction	Uruguay	n/a	n/a	no restrictions
Jamaica	no restrictions	no restrictions	no restrictions	Vanuatu	no restrictions	no restrictions	no restrictions
Japan	no restrictions	n/a	n/a	Venezuela	n/a	n/a	partial statutory restriction
Jordan	total ban	total ban	total ban	Viet Nam	n/a	n/a	n/a
Kazakhstan	total ban	total ban	total ban	Zambia	n/a	n/a	no restrictions
Kenya	partial statutory restriction	partial statutory restriction	partial statutory restriction	Zimbabwe	no restrictions	no restrictions	no restrictions
Kiribati	no restrictions	no restrictions	no restrictions				

자료원: Global Information System on Alcohol and Health. WHO.

7. National minimum legal drinking age. 2008.

Country	age	Country	age
Albania	18	Jordan	18
Andorra	18	Kenya	18
Anguilla	16	Kiribati	21
Argentina	18	Latvia	18
Australia	18	Lesotho	18
Bahamas	18	Malta	16
Bhutan	18	Mexico	18
Botswana	18	Micronesia (Federated States of)	0
British Virgin Islands	16	Morocco	20
Bulgaria	18	Mozambique	18
Burkina Faso	18	Myanmar	18
Canada	0	Nepal	28
Colombia	18	Nicaragua	18
Congo	16	Oman	21
Costa Rica	18	Palau	21
Croatia	18	Panama	18
Cuba	18	Papua New Guinea	18
Cyprus	18	Paraguay	20
Côte d'Ivoire	18	Philippines	18
Democratic Republic of the Congo	18	Qatar	0
Dominica	18	Republic of Korea	19
Dominican Republic	16	Rwanda	18
Ecuador	18	Seychelles	18
Estonia	18	Slovenia	18
Ethiopia	18	Spain	16
Fiji	21	Suriname	18
Finland	18	Swaziland	18
Gambia	18	Thailand	18
Ghana	18	The former Yugoslav Republic of Macedonia	18
Guinea	18	Trinidad and Tobago	18
Guyana	16	Tunisia	20
Iceland	20	Turkey	18
India	0	United Kingdom of Great Britain and Northern Ireland	5
Iraq	18	United Republic of Tanzania	18
Ireland	18	United States of America	0
Italy	16	Venezuela	18
Jamaica	16	Zambia	18
Japan	20	Zimbabwe	18

자료원: Global Information System on Alcohol and Health. WHO.

8. Alcohol specific tax on beer, wine, spirits –% on retail price. 2008.

Country	beer	wine	spirit	Country	beer	wine	spirit
Algeria	36.8	26.6	34.4	Lithuania	2	5.2	12.8
Armenia	20	20	20	Madagascar	15.8	2	2.3
Australia	38.1	0	15.7	Malta	6.7	0	30
Austria	13.9	0	10	Micronesia (Federated States of)	45	30	33
Belarus	3.8	3.3	3.6	Mongolia	50	37.5	65
Belgium	23.9	33	53.5	Mozambique	40	45	65
Benin	10	10	10	Myanmar	34.2	50	60
Botswana	30	30	30	Nepal	17.2	40	40
Bulgaria	1.9	0	5.6	Netherlands	25	16.8	45.4
Burkina Faso	25	25	25	New Zealand	59.4	12.8	33.8
Burundi	34.8	32	35.3	Niger	8	45	45
Canada	3.2	2.1	12.7	Norway	14.5	42.1	71
Cape Verde	30	30	30	Philippines	14.3	8	8
Chile	24	21	29	Poland	22.1	12.4	49.4
China	7.7	8.4	16.7	Portugal	0.4	0	24.9
Costa Rica	1.6	83.3	10	Republic of Korea	1.4	15.8	47.1
Croatia	6	33	24.7	Romania	60	2.5	2.9
Cyprus	4.8	0	6	Rwanda	61	70	70
Czech Republic	14.9	20	72.6	Sao Tome and Principe	7.2	45	75
Côte d'Ivoire	12.3	0	7.4	Serbia	10	7.5	12.3
Democratic Republic of the Congo	10	10	28.6	Sierra Leone	2.5	10	10

Country	beer	wine	spirit	Country	beer	wine	spirit
Denmark	31.9	15.4	42	Singapore	33.4	3.7	7.1
Egypt	36.4	27.8	3.1	Slovenia	33	0	20.8
El Salvador	16.7	16.7	16.7	South Africa	33	23	43
Eritrea	20	68.2	15.8	Sri Lanka	39.3	40	40
Estonia	6.4	15.8	25	Sweden	11.7	34.6	50.1
Finland	47.7	37.3	59.9	Switzerland	46	0	38.7
France	3.8	1.2	22.5	Thailand	10	1.6	16.8
Gambia	11.3	15	22.5	The former Yugoslav Republic of Macedonia	3	82.2	38.4
Ghana	20	20	20	Togo	9.2	16	13
Guinea-Bissau	16.7	4.2	84	Trinidad and Tobago	30.8	82.9	32.6
Guyana	40	40	40	Turkey	16.3	19	49.5
Hungary	21.6	0	28.4	United Kingdom of Great Britain and Northern Ireland	7.7	42.2	11.9
Iceland	40.1	35.4	52.7	United Republic of Tanzania	25.9	10.5	8.4
Ireland	21.5	25.7	44	United States of America	3.9	2.7	3.8
Kyrgyzstan	3	0.1	0.3	Uruguay	27	23	85
Latvia	12	6	65.8	Venezuela	14.6	17.6	53.3
Lesotho	18	0	0	Zambia	60	75	75
Liberia	3	25	25	Zimbabwe	40	13.5	40

자료원: Global Information System on Alcohol and Health. WHO.

<부록>

1. 음주로 인한 생산성 손실

(자료원: 서울시직장인 음주행동 및 사업장 절주환경실태조사, 서울특별시·법
국민절주운동본부·인제대학교 음주연구소, 2006)

가. 지난 1년간 1인당 음주로 인한 생산성 손실일수

(단위: 일)

구분		손실일수	
		평균	표준편차
전체		0.5	1.7
성별	남자	0.6	1.8
	여자	0.3	1.3
업종별	금융업	0.2	0.6
	제조업	0.3	0.8
	전기수도	0.5	0.8
	운수업	0.3	0.8
	서비스업	0.6	2.5
	건설업	0.4	1.2
	기타	0.6	1.6

나. 지난 1년간 1인당 음주로 인한 생산성 손실일수 차이

(단위: 일)

구분	손실일수	
	평균	표준편차
AUDIT-K 15점 미만	0.2	0.9
AUDIT-K 15점 이상	1.1	2.7

주) AUDIT-K 점수가 16점 이상: DSM-IV에 의한 알코올 사용 장애

p<0.05

다. 지난 1년간 1인당 음주로 인한 생산성 손실액

(단위: 원)

구분		손실액수	
		평균	표준편차
전체		62,772	246,349
성별*	남자	79,901	277,232
	여자	21,176	137,913
업종별	금융업	47,674	166,358
	제조업	43,678	113,463
	전기수도	80,345	126,398
	운수업	44,910	282,821
	서비스업	63,466	286,503
	건설업	55,463	160,202
	기타	70,434	260,302

* $p < 0.05$

라. 지난 1년간 1인당 음주로 인한 생산성 손실액 차이

(단위: 원)

구분	손실액수	
	평균	표준편차
AUDIT-K 15점 미만	26,185	97,617
AUDIT-K 15점 이상	153,528	422,018

주) AUDIT-K 점수가 16점 이상: DSM-IV에 의한 알코올 사용 장애
 $p < 0.05$

마. 과음이 생산성에 미치는 영향

구분	남자		여자		전체	
	빈도	%	빈도	%	빈도	%
생산성 향상에 매우 도움이 된다	47	2.2	14	1.4	61	1.9
생산성 향상에 도움이 된다	127	5.9	40	4.1	167	5.4
아무 문제가 없다	571	26.7	325	33.1	896	28.7
생산성에 손실이 된다	1159	54.2	516	52.5	1675	53.7
생산성에 매우 큰 손실이 된다	233	10.9	86	8.8	319	10.2
생산성에 손실이 된다	1,730	80.9	841	85.6	2571	82.4

2 주취자와 경찰업무

가. 주취자로 인한 경찰부담

(단위: 건)

구분		발생	처리결과					미처리 (도주 등)
			훈방	통고 처분	즉심 회부	형사입건		
						구속	불구속	
04' 6월	전체 사건	135,550	43,162	52,651	2,400	1,448	47,000	5,889
	주취자 처리	32,103	19,757	2,101	698	129	8,020	1,428
04' 12월	전체 사건	107,270	35,305	12,215	1,837	1,900	64,245	5,982
	주취자 처리	35,049	16,399	1,582	764	347	15,139	853
05' 8월	전체 사건	147,811	31,901	42,468	2,238	1,548	63,841	5,815
	주취자 처리	41,203	17,718	4,457	965	375	16,679	1,009
전제사건 대비 주취자 비율		26.6%	48.8%	7.6%	37.5%	17.4%	22.8%	18.6%
주취자 처리 결과 비율		100%	49.7%	7.5%	2.2%	0.8%	36.8%	3.0%

자료원: 주취자보호법 추진경과 및 주요내용, 경찰청 혁신기획단, 2006. 2. 설명자료; 경찰청, 2004년도 행정자치위원회 국정감사요구자료(IV), 2004.

나. 연도별 주취자의 기물파손현황

(단위: 대, 첩)

연도별	계	순찰차	싸이카	통신장비	집기서류	기타
2000	1163	388	10	49	686	30
2001	1149	388	14	39	628	80
2002	127.	482	17	50	663	61
2003 (%)	1366 (100.0)	528 (38.7)	18 (1.8)	42 (3.1)	718 (52.6)	60 (4.4)
2004.1-7	960	423	8	16	459	54

자료원: 경찰청, 2004년도 행정자치위원회 국정감사요구자료(IV), 2004.

연구보고서 2010-4

알코올통계백서

2011년 2월 일 인쇄

2011년 2월 일 발행

연구자 이해국, 이보혜, 박애란

발행인 이해국

발행처 알코올사업지원단

경기도 고양시 일산동구 백석1동 1241

한국음주문화연구센터 6층 알코올사업지원단

전화 / 031-810-9241

FAX / 031-810-9244

홈페이지 / www.alcoholcsc.or.kr

인 쇄 두합인쇄

전화 02-2285-0530

ISBN 978-89-90234-86-5

※ 본 저서의 무단전재와 복제를 금합니다.

비매품

보건복지부지정 알코올사업지원단은 (재)한국음주문화연구센터 재원으로 운영되며, 술문제없는 건강한 국민, 행복한 사회구현에 함께 합니다.