

조사통계 2026-01

간행물등록번호
고용개발원 조사통계부 반년간-2026-17



승인번호
제 383004 호



공공누리

공공저작물 자유이용허락

2025년 하반기 장애인경제활동실태조사

한국장애인고용공단 고용개발원



EDI

연구진

- 이윤지 (한국장애인고용공단 고용개발원 조사통계부 과장)
- 김호진 (한국장애인고용공단 고용개발원 조사통계부 부장)
- 박아영 (한국장애인고용공단 고용개발원 조사통계부 차장)
- 임예직 (한국장애인고용공단 고용개발원 조사통계부 연구위원)
- 이지우 (한국장애인고용공단 고용개발원 조사통계부 대리)
- 김송은 (한국장애인고용공단 고용개발원 조사통계부 대리)
- 최종철 (한국장애인고용공단 고용개발원장)

표본설계

- 한국통계학회
- 박민규 (고려대학교 통계학과 교수)

목 차

일러두기	1
요 약	3
제1장 서론	45
제1절 조사개관	45
1. 조사배경	45
2. 조사목적	47
3. 조사대상	47
4. 조사내용	47
5. 조사방법	48
6. 조사기간	49
7. 조사기관	49
8. 조사경과	49
제2절 표본설계	50
1. 2025년 상반기 조사 표본설계 분석	50
2. 모집단 분석	52
3. 표본설계	58
4. 모수추정	70
제3절 조사표 개발	71
1. 조사표 개발 목적	71
2. 조사표 개발 방향	71
3. 조사표 개발 과정	72
4. 조사표 개발의 참조	74
5. 조사표 체계 및 내용	79
6. TAPI 조사표 개발	92

제4절 조사 실시	96
1. 본 조사의 주요 특징	96
2. 2025년 하반기 장애인경제활동실태조사 실시	100
3. 자료 수집 결과	110
제2장 조사결과	112
제1절 경제활동상태 총괄 현황	112
1. 경제활동상태 총괄 현황	112
2. 주요 변수별 경제활동상태	115
제2절 취업자 특성	132
1. 취업자 공통 특성	132
2. 임금근로자 특성	147
3. 임금근로자의 근로형태(정규직/비정규직)	162
4. 비임금근로자 특성	170
제3절 미취업자 특성	179
1. 미취업자 공통 특성	179
2. 실업자 특성	183
3. 비경제활동인구 특성	194
제4절 장애인의 고용서비스 욕구	210
제5절 장애인 취업자의 일자리 안전	213
부록	215

표 목차

〈표 1〉 2025년 하반기 장애인경제활동실태조사 주요 조사항목	4
〈표 2〉 장애인 경제활동상태 추정(15세 이상 인구, 전체 인구 비교)	6
〈표 3〉 장애인 경제활동상태 추정(15~64세 인구, 전체 인구 비교)	7
〈표 4〉 장애인 경제활동상태 추정(65세 이상 인구, 전체 인구 비교)	8
〈표 5〉 주요 인구통계학 변수별 장애인 경제활동상태 추정(15세 이상 인구)	9
〈표 6〉 주요 인구통계학 변수별 장애인 경제활동지표(15세 이상 인구, 2024년 하반기 조사 비교) ...	10
〈표 7〉 15개 장애유형별 장애인 취업자 수 및 고용률(15세 이상)	11
〈표 8〉 광역시도별 장애인 취업자 수 및 고용률(15세 이상)	12
〈표 9〉 장애인 취업자의 종사상 지위 변화(15세 이상, 전체 인구 비교)	16
〈표 10〉 장애인 취업자의 직장(일자리) 산업(전체 인구 비교)	17
〈표 11〉 장애인 취업자의 직장(일자리) 산업 - 종사상 지위별	18
〈표 12〉 장애인 취업자의 직업(전체 인구 비교)	19
〈표 13〉 장애인 취업자의 직업 - 종사상 지위별	20
〈표 14〉 장애인 취업자의 직장(일자리) 사업체 규모(전체 인구 비교)	20
〈표 15〉 장애인 취업자의 지난주 취업시간(전체 인구 비교)	21
〈표 16〉 장애인 추가취업 희망자 규모 추정	21
〈표 17〉 장애인 임금근로자의 현재 직장(일자리) 평균 근속기간(전체 인구 비교)	22
〈표 18〉 장애인 임금근로자의 최근 3개월 평균 임금(전체 인구 비교)	22
〈표 19〉 장애인 임금근로자의 직장(사업체) 유형	23
〈표 20〉 장애인 임금근로자의 근로시간 형태(전체 인구 비교)	23
〈표 21〉 장애인 임금근로자(시간제)의 전일제 근로 전환 의사	24
〈표 22〉 장애인 임금근로자의 2024년 10월 대비 고용안정 정도 - 종사상 지위별	24
〈표 23〉 장애인 비임금근로자의 사업체 운영 내용(전체 인구 비교)	25
〈표 24〉 장애인 비임금근로자(무급가족종사자 제외)의 월평균 순수입 - 종사상 지위별	26
〈표 25〉 장애인 비임금근로자의 2024년 10월 대비 사업체 운영상황	26
〈표 26〉 주요 인구통계학 변수별 비정규직 비율 - 성별, 연령별(전체 인구 비교)	29
〈표 27〉 주요 인구통계학 변수별 비정규직 비율 - 중경증 여부별, 장애유형별	29
〈표 28〉 장애인 실업자의 과거 취업경험(전체 인구 비교)	30

〈표 29〉 장애인 실업자의 희망 일자리 산업	30
〈표 30〉 장애인 실업자의 희망 직업	31
〈표 31〉 장애인 실업자의 구직기간(전체 인구 비교)	31
〈표 32〉 장애인 실업자의 구직활동 시 주된 구직경로(중복응답)	32
〈표 33〉 장애인 실업자의 실업상태 지속 이유(1순위)	32
〈표 34〉 장애인 실업자의 향후 취업 여건 예상	33
〈표 35〉 장애인 비경제활동인구의 지난주 주된 활동상태(전체 인구 비교)	34
〈표 36〉 장애인 비경제활동인구의 “쉬었음” 인구 - 연령별(전체 인구 비교)	35
〈표 37〉 장애인 비경제활동인구의 지난주 일할 의사 및 취업 가능성	35
〈표 38〉 장애인 비경제활동인구의 주된 활동상태 - 지난주 일할 의사 및 취업 가능성별	36
〈표 39〉 장애인 비경제활동인구 중 구직단념자 규모(전체 인구 비교)	36
〈표 40〉 장애인 비경제활동인구의 과거 취업경험	37
〈표 41〉 장애인 비경제활동인구의 지난 1년간 구직활동 경험	37
〈표 42〉 장애인 비경제활동인구의 향후 일할 의사	38
〈표 43〉 장애인 비경제활동인구의 주관적 근로 가능 정도	38
〈표 44〉 일자리를 희망하는 장애인 비경제활동인구의 희망 종사상 지위	39
〈표 45〉 장애인 비경제활동인구의 지난주 일자리를 희망하지 않은 사유	39
〈표 46〉 장애인의 확장된 실업 규모(15세 이상 인구, 전체 인구 비교)	40
〈표 47〉 취업 또는 고용유지를 위한 지원사항(중복응답) - 경제활동상태별	41
〈표 48〉 필요한 취업 지원사항(중복응답) - 경제활동상태별	42
〈표 49〉 필요한 고용유지 지원사항(중복응답) - 경제활동상태별	42
〈표 50〉 취업지원서비스 제공 시 즉시(3개월 이내) 참여 의사 - 경제활동상태별	43
〈표 51〉 직업능력개발훈련 제공 시 즉시(3개월 이내) 참여 의사 - 경제활동상태별	43
〈표 52〉 취업자의 일자리(직장) 위험정도	44
〈표 53〉 취업자의 재난안전사고 발생 시 대피·대응을 위한 도움 필요 정도	44
〈표 1-1- 1〉 2025년 하반기 장애인경제활동실태조사 조사항목	48
〈표 1-2- 1〉 2025년 상반기 조사 고용률, 실업률 추정량의 근사 CV와 오차한계	50
〈표 1-2- 2〉 2025년 상반기 조사 읍면동 배분 결과	51
〈표 1-2- 3〉 지역별 장애인 분포	52
〈표 1-2- 4〉 지역별, 성별, 연령별 장애인 분포	53
〈표 1-2- 5〉 장애유형별, 중경증 여부별 장애인 분포	54

〈표 1-2- 6〉	지역별, 중경증 여부별 장애인 분포	55
〈표 1-2- 7〉	연령별, 중경증 여부별 장애인 분포	56
〈표 1-2- 8〉	지역별, 장애유형별 장애인 분포	56
〈표 1-2- 9〉	장애유형별, 연령별 장애인 분포	57
〈표 1-2-10〉	1상 읍면동 표본추출을 위한 모집단 층화	59
〈표 1-2-11〉	2025년 상반기 장애인경제활동실태조사 고용률 및 실업률 추정 결과	60
〈표 1-2-12〉	2025년 하반기 장애인경제활동실태조사 층별 표본크기	61
〈표 1-2-13〉	기존 층화기준 고용률, 실업률 추정량의 예측 CV와 오차한계	62
〈표 1-2-14〉	지역별 장애인 표본 예측 결과	63
〈표 1-2-15〉	1상 표본을 위한 지역별 읍면동 수	64
〈표 1-2-16〉	1상 표본 장애인의 장애유형 및 중경증 여부별 분포	65
〈표 1-2-17〉	주요 변수별 모집단 분포	69
〈표 1-3- 1〉	국가데이터처 경제활동인구조사(본조사) 조사항목(2025년 기준)	75
〈표 1-3- 2〉	국가데이터처 경제활동인구조사의 주요 공표 통계(2025년 기준)	78
〈표 1-3- 3〉	2025년 하반기 장애인경제활동실태조사 조사표 - 공통영역의 구성	79
〈표 1-3- 4〉	2025년 하반기 장애인경제활동실태조사 조사표 - 경제활동영역의 구성	80
〈표 1-3- 5〉	2025년 하반기 장애인경제활동실태조사 경제활동상태 정의	81
〈표 1-3- 6〉	취업자 중 추가취업 희망자 판별 기준	83
〈표 1-3- 7〉	취업자의 근로형태 판별 기준	84
〈표 1-3- 8〉	비경제활동인구 중 구직단념자 판별 기준	85
〈표 1-3- 9〉	2025년 하반기 장애인경제활동실태조사 조사표 세부 변경사항	86
〈표 1-3-10〉	2025년 하반기 장애인경제활동실태조사 TAPI 논리설계서(예시)	94
〈표 1-4- 1〉	2025년 하반기 장애인경제활동실태조사 진행과정	100
〈표 1-4- 2〉	조사원 교육 실시	103
〈표 1-4- 3〉	조사원 교육 내용	104
〈표 1-4- 4〉	사전조사 주요 조사항목	105
〈표 1-4- 5〉	사전조사 최종 접촉 결과	106
〈표 1-4- 6〉	사전조사 조사협조 성공 응답자의 경제활동상태	107
〈표 1-4- 7〉	본조사 진행 절차	108
〈표 1-4- 8〉	검증 가이드(사례)	109
〈표 1-4- 9〉	2025년 하반기 장애인경제활동실태조사 원표본 조사율	111

〈표 1-4-10〉	2025년 하반기 장애인경제활동실태조사 대리응답 비율	111
〈표 1-4-11〉	2025년 하반기 장애인경제활동실태조사 전화조사 비율	111
〈표 2-1- 1〉	장애인 경제활동상태 추정(15세 이상 인구, 전체 인구 비교)	112
〈표 2-1- 2〉	장애인 경제활동상태 추정(15~64세 인구, 전체 인구 비교)	113
〈표 2-1- 3〉	장애인 경제활동상태 추정(65세 이상 인구, 전체 인구 비교)	114
〈표 2-1- 4〉	주요 인구통계학 변수별 장애인 경제활동상태 추정(15세 이상 인구)	115
〈표 2-1- 5〉	주요 인구통계학 변수별 경제활동지표(2024년 하반기 조사 비교)	117
〈표 2-1- 6〉	장애인 경제활동상태 추정 - 성별(전체 인구 비교)	118
〈표 2-1- 7〉	장애인 경제활동상태 추정 - 연령별(전체 인구 비교)	119
〈표 2-1- 8〉	장애인 경제활동상태 추정 - 연령계층별(전체 인구 비교)	119
〈표 2-1- 9〉	장애인 경제활동상태 추정 - 중경증 여부별	120
〈표 2-1-10〉	장애인 경제활동상태 추정 - 심한 장애 여부별	120
〈표 2-1-11〉	15개 장애유형별 장애인 취업자 수 및 고용률(15세 이상)	121
〈표 2-1-12〉	장애인 경제활동상태 추정 - 장애유형별	122
〈표 2-1-13〉	장애인 경제활동상태 추정 - 6대 장애유형별	122
〈표 2-1-14〉	광역시도별 장애인 취업자 수 및 고용률(15세 이상)	123
〈표 2-1-15〉	장애인 경제활동상태 추정 - 지역별(전체 인구 비교)	124
〈표 2-1-16〉	장애인 경제활동상태 추정 - 학력별(전체 인구 비교)	124
〈표 2-1-17〉	장애인 경제활동상태 추정 - 연령별, 성별(전체 인구 비교)	125
〈표 2-1-18〉	장애인 경제활동상태 추정 - 연령계층별, 성별(전체 인구 비교)	126
〈표 2-1-19〉	장애인 경제활동상태 추정 - 중경증 여부별, 성별	127
〈표 2-1-20〉	장애인 경제활동상태 추정 - 장애유형별, 성별	127
〈표 2-1-21〉	장애인 경제활동상태 추정 - 지역별, 성별(전체 인구 비교)	128
〈표 2-1-22〉	장애인 경제활동상태 추정 - 학력별, 성별(전체 인구 비교)	129
〈표 2-1-23〉	장애인 경제활동상태 추정 - 연령별, 중경증 여부별	130
〈표 2-1-24〉	장애인 경제활동상태 추정 - 장애유형별, 중경증 여부별	131
〈표 2-2- 1〉	취업자의 인구통계학 변수별 분포(전체 인구 비교)	133
〈표 2-2- 2〉	취업자의 종사상 지위(전체 인구 비교)	134
〈표 2-2- 3〉	취업자의 종사상 지위 - 사업체 규모별	135
〈표 2-2- 4〉	취업자의 직장(일자리) 산업(전체 인구 비교)	136
〈표 2-2- 5〉	취업자의 직장(일자리) 산업 - 종사상 지위별	137

〈표 2-2- 6〉	취업자의 직업(전체 인구 비교)	138
〈표 2-2- 7〉	취업자의 직업 - 종사상 지위별	138
〈표 2-2- 8〉	취업자의 직장(일자리) 사업체 규모(전체 인구 비교)	139
〈표 2-2- 9〉	취업자의 직장(일자리) 사업체 규모 - 종사상 지위별	139
〈표 2-2-10〉	취업자의 지난주 취업시간(전체 인구 비교)	140
〈표 2-2-11〉	취업자의 지난주 취업시간 - 종사상 지위별	141
〈표 2-2-12〉	취업자의 지난주 평균 취업시간 - 종사상 지위별, 사업체 규모별 (전체 인구 비교)	141
〈표 2-2-13〉	취업자의 추가취업 또는 전직 희망 여부 - 종사상 지위별	142
〈표 2-2-14〉	취업자의 추가취업 또는 전직 희망 여부 - 지난주 취업시간별	142
〈표 2-2-15〉	추가취업 또는 전직 희망자의 지난주 추가취업 또는 전직 가능성 - 종사상 지위별 ..	143
〈표 2-2-16〉	추가취업 또는 전직 희망자의 지난 4주 구직 여부 - 종사상 지위별	143
〈표 2-2-17〉	18(36)시간 미만 취업자 중 추가취업 희망자	144
〈표 2-2-18〉	18(36)시간 미만 취업자 중 추가취업 희망자 - 종사상 지위별	144
〈표 2-2-19〉	취업자의 현재 직장(일자리) 근속기간 - 종사상 지위별, 사업체 규모별	145
〈표 2-2-20〉	취업자의 현재 직장(사업체) 유형 - 종사상 지위별	146
〈표 2-2-21〉	취업자의 부업 유무 - 종사상 지위별	146
〈표 2-2-22〉	임금근로자의 인구통계학 변수별 분포(전체 인구 비교)	148
〈표 2-2-23〉	임금근로자의 직장(일자리) 산업 - 종사상 지위별	149
〈표 2-2-24〉	임금근로자의 직업 - 종사상 지위별	150
〈표 2-2-25〉	임금근로자의 지난주 평균 취업시간 - 종사상 지위별, 산업별, 직업별, 사업체 규모별, 정규직 여부별(전체 인구 비교)	151
〈표 2-2-26〉	임금근로자의 현재 직장(일자리) 근속기간 - 종사상 지위별, 산업별, 직업별, 사업체 규모별, 정규직 여부별(전체 인구 비교)	152
〈표 2-2-27〉	임금근로자의 근로시간 형태(전체 인구 비교)	153
〈표 2-2-28〉	임금근로자(시간제)의 전일제 근로 전환 의사	153
〈표 2-2-29〉	임금근로자의 현재 직장(일자리) 주 평균 근로일수	154
〈표 2-2-30〉	임금근로자의 현재 직장(일자리) 주 평균 근로시간(정규+초과) - 종사상 지위별, 산업별, 직업별, 사업체 규모별, 정규직 여부별	155
〈표 2-2-31〉	임금근로자의 최근 3개월 월평균 임금 - 종사상 지위별, 산업별, 직업별, 사업체 규모별, 정규직 여부별(전체 인구 비교)	157

〈표 2-2-32〉	임금근로자의 최근 3개월 월평균 임금(범주형) - 종사상 지위별	158
〈표 2-2-33〉	임금근로자의 최근 3개월 월평균 임금(범주형) - 사업체 규모별	158
〈표 2-2-34〉	임금근로자의 직장(사업체) 유형	159
〈표 2-2-35〉	임금근로자의 사회보험 가입 여부	160
〈표 2-2-36〉	임금근로자의 2024년 10월 대비 고용안정 정도 - 종사상 지위별	161
〈표 2-2-37〉	임금근로자의 현 일자리 지속 근무 희망 여부 - 종사상 지위별	161
〈표 2-2-38〉	임금근로자의 비정규직 규모(전체 인구 비교)	162
〈표 2-2-39〉	임금근로자의 비정규직 비율 - 인구통계학 변수별(전체 인구 비교)	164
〈표 2-2-40〉	임금근로자의 비정규직 비율 - 종사상 지위별	165
〈표 2-2-41〉	임금근로자의 비정규직 비율 - 산업별	165
〈표 2-2-42〉	임금근로자의 비정규직 비율 - 직업별	166
〈표 2-2-43〉	임금근로자의 비정규직 비율 - 사업체 규모별	166
〈표 2-2-44〉	임금근로자의 지난주 취업시간 - 정규직 여부별(전체 인구 비교)	167
〈표 2-2-45〉	임금근로자의 추가취업 또는 전직 희망 여부 - 정규직 여부별	167
〈표 2-2-46〉	임금근로자 최근 3개월 월평균 임금 - 정규직 여부별(전체 인구 비교)	168
〈표 2-2-47〉	임금근로자의 사회보험 가입 여부 - 정규직 여부별	168
〈표 2-2-48〉	비정규직 근로 선택 동기(전체 인구 비교)	169
〈표 2-2-49〉	비정규직 근로에 장애가 미친 영향 정도	169
〈표 2-2-50〉	비임금근로자의 인구통계학 변수별 분포(전체 인구 비교)	171
〈표 2-2-51〉	비임금근로자의 직장(일자리)의 산업 - 종사상 지위별(전체 인구 비교)	172
〈표 2-2-52〉	비임금근로자의 직업 - 종사상 지위별(전체 인구 비교)	173
〈표 2-2-53〉	비임금근로자의 근로장소 - 종사상 지위별(전체 인구 비교)	174
〈표 2-2-54〉	비임금근로자(무급가족종사자 제외)의 월평균 순수입 - 종사상 지위별	175
〈표 2-2-55〉	비임금근로자(무급가족종사자 제외)의 사업체 운영 시 힘든 점(1순위)	176
〈표 2-2-56〉	비임금근로자의 현재 일(사업체)에 대한 앞으로의 계획 - 종사상 지위별 (전체 인구 비교)	177
〈표 2-2-57〉	비임금근로자의 현재 일자리를 그만두려는 이유	178
〈표 2-2-58〉	비임금근로자의 2024년 10월 대비 사업체 운영상황	178
〈표 2-3- 1〉	미취업자의 인구통계학 변수별 분포(전체 인구 비교)	181
〈표 2-3- 2〉	미취업자의 과거 취업경험 - 경제활동상태별	182
〈표 2-3- 3〉	미취업자의 향후 일할 의사 - 경제활동상태별, 과거 취업경험별	182

〈표 2-3- 4〉	미취업자 취업 희망 시 원하는 종사상 지위 - 경제활동상태별, 과거 취업경험별 ..	182
〈표 2-3- 5〉	실업자의 인구통계학 변수별 분포(전체 인구 비교)	184
〈표 2-3- 6〉	실업자의 과거 취업경험(전체 인구 비교)	185
〈표 2-3- 7〉	과거 취업경험이 있는 실업자의 직장(일)을 그만둔 사유	186
〈표 2-3- 8〉	과거 취업경험이 있는 실업자의 과거 직장(일) 주요 특성	187
〈표 2-3- 9〉	실업자의 구직기간(전체 인구 비교)	188
〈표 2-3-10〉	실업자의 구직활동 시 주된 구직경로(중복응답)	188
〈표 2-3-11〉	실업자의 구직활동 시 주된 구직방법(중복응답)	189
〈표 2-3-12〉	실업자의 실업상태 지속 이유(1순위)	189
〈표 2-3-13〉	실업자의 취업을 희망하는 고용형태, 산업, 직업	190
〈표 2-3-14〉	실업자의 취업을 희망하는 직장(사업체) 유형	191
〈표 2-3-15〉	실업자의 취업을 희망하는 근로시간 형태	191
〈표 2-3-16〉	실업자의 희망하는 월평균 소득	192
〈표 2-3-17〉	실업자의 일자리 선택 시 고려사항	192
〈표 2-3-18〉	실업자의 주관적 근로 가능 정도	193
〈표 2-3-19〉	실업자의 향후 취업 여건 예상	193
〈표 2-3-20〉	비경제활동인구의 인구통계학 변수별 분포(전체 인구 비교)	195
〈표 2-3-21〉	비경제활동인구의 지난주 주된 활동상태(전체 인구 비교)	196
〈표 2-3-22〉	비경제활동인구의 '쉬었음' 인구 - 연령별(전체 인구 비교)	197
〈표 2-3-23〉	비경제활동인구의 지난주 일할 의사 및 취업 가능성	197
〈표 2-3-24〉	비경제활동인구의 주된 활동상태 - 지난주 일할 의사 및 취업 가능성별	198
〈표 2-3-25〉	비경제활동인구의 주관적 근로 가능 정도 - 지난주 일할 의사 및 취업 가능성별 ..	198
〈표 2-3-26〉	비경제활동인구의 지난주 일할 의사는 있으나 구직하지 않은 주된 이유	199
〈표 2-3-27〉	비경제활동인구의 지난주 직장(일)을 원하지 않은 주된 이유	200
〈표 2-3-28〉	비경제활동인구의 구직단념자 규모(전체 인구 비교)	201
〈표 2-3-29〉	비경제활동인구의 지난 1년간 구직활동 경험	201
〈표 2-3-30〉	비경제활동인구의 지난 1년간 구직활동 경험 - 과거 취업경험별, 향후 일할 의사별 ..	201
〈표 2-3-31〉	비경제활동인구의 과거 취업경험	202
〈표 2-3-32〉	과거 취업경험이 있는 비경제활동인구의 직장(일)을 그만둔 사유	202
〈표 2-3-33〉	과거 취업경험이 있는 비경제활동인구의 과거 직장(일) 주요 특성	203
〈표 2-3-34〉	비경제활동인구의 향후 일할 의사	204

〈표 2-3-35〉 비경제활동인구의 주관적 근로 가능 정도	204
〈표 2-3-36〉 비경제활동인구의 주관적 근로 가능 정도 - 향후 일할 의사별	205
〈표 2-3-37〉 비경제활동인구의 취업을 희망하는 고용형태, 산업, 직업	206
〈표 2-3-38〉 비경제활동인구의 취업을 희망하는 직장(사업체) 유형	207
〈표 2-3-39〉 비경제활동인구의 취업을 희망하는 근로시간 형태	207
〈표 2-3-40〉 비경제활동인구의 일자리 선택 시 고려사항	208
〈표 2-3-41〉 장애인의 확장된 실업 규모(15세 이상 인구, 전체 인구 비교)	209
〈표 2-4-1〉 취업 또는 고용유지를 위한 지원사항(중복응답) - 경제활동상태별	210
〈표 2-4-2〉 필요한 취업 지원사항(중복응답) - 경제활동상태별	211
〈표 2-4-3〉 필요한 고용유지 지원사항(중복응답) - 경제활동상태별	211
〈표 2-4-4〉 취업지원서비스 제공 시 즉시(3개월 이내) 참여 의사 - 경제활동상태별	212
〈표 2-4-5〉 직업능력개발훈련 제공 시 즉시(3개월 이내) 참여 의사 - 경제활동상태별	212
〈표 2-5-1〉 취업자의 일자리(직장) 위험 정도	213
〈표 2-5-2〉 취업자의 일자리(직장)에서 발생할 수 있는 안전 관련 위험요소(하위항목 중복응답) ..	213
〈표 2-5-3〉 취업자의 일자리(직장) 산업재해·안전사고 예방을 위한 대책 마련 정도	214
〈표 2-5-4〉 취업자가 일자리(직장)에서 업무 수행 시 질병·사고 경험 여부	214
〈표 2-5-5〉 취업자의 재난안전사고 발생 시, 대피·대응을 위해 다른 사람 도움 필요여부 ..	214

그림 목차

[그림 1] 장애인, 전체 인구 경제활동상태 비교(15세 이상 인구)	7
[그림 2] 장애인, 전체 인구 경제활동상태 비교(15~64세 인구)	8
[그림 3] 장애인 경제활동상태 구성(15세 이상 인구, 전체 인구 비교)	13
[그림 4] 장애인 경제활동상태 구성(15세 이상 인구, 2024년 하반기 조사 비교)	14
[그림 5] 장애인 경제활동상태 구성(15~64세 인구, 전체 인구 비교)	15
[그림 6] 장애인 비정규직 근로자 구성 및 규모(전체 인구 비교)	27
[그림 7] 장애인 비정규직 비율(전체 인구 비교)	28
[그림 8] 장애인 비정규직 근로자 구성 및 규모(2024년 하반기 조사 비교)	28
[그림 1-3-1] 국가데이터처 경제활동인구조사 경제활동상태별 분류	76
[그림 1-3-2] 국가데이터처 경제활동인구조사(본조사) 흐름도(2025년 기준)	77
[그림 1-3-3] 2025년 하반기 장애인경제활동실태조사 조사표 기본 구조	81
[그림 1-3-4] 2025년 하반기 장애인경제활동실태조사 경제활동상태 판별 흐름도	82
[그림 1-3-5] 2025년 하반기 장애인경제활동실태조사 조사 흐름도	91
[그림 1-3-6] TAPI Interviewer 화면(예시)	93
[그림 1-3-7] TAPI 설문 프로그램 화면(예시)	93
[그림 1-3-8] TAPI Manager 화면(예시)	95
[그림 1-4-1] 조사 안내 포스터 및 조사실시 안내문	102
[그림 1-4-2] 조사원 테스트	104
[그림 1-4-3] 사전조사 조사표	106
[그림 1-4-4] 2025년 하반기 장애인경제활동실태조사 조사진행률 추이	110
[그림 2-2-1] 취업자 정의에 따른 판별 결과	132
[그림 2-3-1] 실업자, 비경제활동인구 정의에 따른 판별 결과	179

부표 목차

〈부표 1-1- 1〉	15~64세 장애인 경제활동상태 추정(전체 인구 비교)	217
〈부표 1-1- 2〉	15~64세 장애인 경제활동상태 추정 - 성별	217
〈부표 1-1- 3〉	15~64세 장애인 경제활동상태 추정 - 중경증 여부별	217
〈부표 1-1- 4〉	15~64세 장애인 경제활동상태 추정 - 장애유형별	218
〈부표 1-1- 5〉	15~64세 장애인 경제활동상태 추정 - 지역별	218
〈부표 1-1- 6〉	15~64세 장애인 경제활동상태 추정 - 학력별	218
〈부표 1-2- 1〉	15~64세 장애인 취업자의 인구통계학 변수별 분포	219
〈부표 1-2- 2〉	15~64세 장애인 취업자의 종사상 지위	220
〈부표 1-2- 3〉	15~64세 장애인 취업자의 종사상 지위 - 사업체 규모별	220
〈부표 1-2- 4〉	15~64세 장애인 취업자의 직장(일자리) 산업	221
〈부표 1-2- 5〉	15~64세 장애인 취업자의 직장(일자리) 산업 - 종사상 지위별	222
〈부표 1-2- 6〉	15~64세 장애인 취업자의 직업	223
〈부표 1-2- 7〉	15~64세 장애인 취업자의 직업 - 종사상 지위별	223
〈부표 1-2- 8〉	15~64세 장애인 취업자의 직장(일자리) 사업체 규모 - 종사상 지위별	224
〈부표 1-2- 9〉	15~64세 장애인 취업자의 지난주 취업시간 - 종사상 지위별	224
〈부표 1-2-10〉	15~64세 장애인 취업자의 지난주 평균 취업시간 - 종사상 지위별, 사업체 규모별	224
〈부표 1-2-11〉	15~64세 장애인 취업자의 추가취업 또는 전직 희망 여부 - 종사상 지위별 ...	225
〈부표 1-2-12〉	15~64세 장애인 취업자의 추가취업 또는 전직 희망 여부 - 지난주 취업시간별 ...	225
〈부표 1-2-13〉	15~64세 장애인 추가취업 또는 전직 희망자의 지난주 추가취업 또는 전직 가능성 - 종사상 지위별	225
〈부표 1-2-14〉	15~64세 장애인 추가취업 또는 전직 희망자의 지난 4주 구직 여부 - 종사상 지위별	226
〈부표 1-2-15〉	15~64세 장애인 18(36)시간 미만 취업자 중 추가취업 희망자 - 종사상 지위별	226
〈부표 1-2-16〉	15~64세 장애인 취업자의 현재 직장(사업체) 유형 - 종사상 지위별	226
〈부표 1-2-17〉	15~64세 장애인 임금근로자의 인구통계학 변수별 분포	227
〈부표 1-2-18〉	15~64세 장애인 임금근로자의 직장(일자리) 산업 - 종사상 지위별	228

〈부표 1-2-19〉	15~64세 장애인 임금근로자의 직업 - 종사상 지위별	228
〈부표 1-2-20〉	15~64세 장애인 임금근로자의 지난주 평균 취업시간 - 종사상 지위별, 산업별, 직업별, 사업체 규모별, 정규직 여부별	229
〈부표 1-2-21〉	15~64세 장애인 임금근로자의 현재 직장(일자리) 근속기간 - 종사상 지위별, 산업별, 직업별, 사업체 규모별, 정규직 여부별	230
〈부표 1-2-22〉	15~64세 장애인 임금근로자의 근로시간 형태	231
〈부표 1-2-23〉	15~64세 장애인 임금근로자(시간제)의 전일제 근로 전환 의사	231
〈부표 1-2-24〉	15~64세 장애인 임금근로자의 최근 3개월 월평균 임금 - 종사상 지위별, 산업별, 직업별, 사업체 규모별, 정규직 여부별	232
〈부표 1-2-25〉	15~64세 장애인 임금근로자의 최근 3개월 월평균 임금(범주형) - 종사상 지위별	233
〈부표 1-2-26〉	15~64세 장애인 임금근로자의 최근 3개월 월평균 임금(범주형) - 사업체 규모별	233
〈부표 1-2-27〉	15~64세 장애인 임금근로자의 사회보험 가입 여부	234
〈부표 1-2-28〉	15~64세 장애인 임금근로자의 2024년 10월 대비 고용안정 정도 - 종사상 지위별	235
〈부표 1-2-29〉	15~64세 장애인 임금근로자의 현 일자리 지속 근무 희망 여부 - 종사상 지위별	235
〈부표 1-2-30〉	15~64세 장애인 임금근로자의 비정규직 규모	235
〈부표 1-2-31〉	15~64세 장애인 임금근로자의 비정규직 비율 - 인구통계학 변수별	236
〈부표 1-2-32〉	15~64세 장애인 임금근로자의 비정규직 비율 - 종사상 지위별	237
〈부표 1-2-33〉	15~64세 장애인 임금근로자의 비정규직 비율 - 산업별	237
〈부표 1-2-34〉	15~64세 장애인 임금근로자의 비정규직 비율 - 직업별	237
〈부표 1-2-35〉	15~64세 장애인 임금근로자의 비정규직 비율 - 사업체 규모별	238
〈부표 1-2-36〉	15~64세 장애인 임금근로자의 지난주 취업시간 - 정규직 여부별	238
〈부표 1-2-37〉	15~64세 장애인 임금근로자의 추가취업 또는 전직 희망 여부 - 정규직 여부별	238
〈부표 1-2-38〉	15~64세 장애인 임금근로자의 현재 직장(일자리) 근속기간 - 정규직 여부별	239
〈부표 1-2-39〉	15~64세 장애인 임금근로자의 최근 3개월 월평균 임금 - 정규직 여부별	239
〈부표 1-2-40〉	15~64세 장애인 임금근로자의 사회보험 가입 여부 - 정규직 여부별	240
〈부표 1-2-41〉	15~64세 장애인 비임금근로자의 인구통계학 변수별 분포	241

〈부표 1-2-42〉	15~64세 장애인 비임금근로자의 직장(일자리) 산업 - 종사상 지위별	242
〈부표 1-2-43〉	15~64세 장애인 비임금근로자의 직업 - 종사상 지위별	242
〈부표 1-2-44〉	15~64세 장애인 비임금근로자의 근로장소 - 종사상 지위별	243
〈부표 1-2-45〉	15~64세 장애인 비임금근로자(무급가족종사자 제외)의 월평균 순수입 - 종사상 지위별	243
〈부표 1-2-46〉	15~64세 장애인 비임금근로자(무급가족종사자 제외)의 사업체 운영 시 힘든 점(1순위) - 종사상 지위별	244
〈부표 1-2-47〉	15~64세 장애인 비임금근로자의 현재 일(사업체)에 대한 앞으로의 계획 - 종사상 지위별	244
〈부표 1-2-48〉	15~64세 장애인 비임금근로자의 2024년 10월 대비 사업체 운영상황	245
〈부표 1-3- 1〉	15~64세 장애인 미취업자의 인구통계학 변수별 분포	246
〈부표 1-3- 2〉	15~64세 장애인 미취업자의 과거 취업경험 - 경제활동상태별	247
〈부표 1-3- 3〉	15~64세 장애인 미취업자의 향후 일할 의사 - 경제활동상태별, 과거 취업경험별	247
〈부표 1-3- 4〉	15~64세 장애인 미취업자의 취업 희망 시 원하는 종사상 지위 - 경제활동상태별, 과거 취업경험별	247
〈부표 1-3- 5〉	15~64세 장애인 실업자의 인구통계학 변수별 분포	248
〈부표 1-3- 6〉	15~64세 장애인 실업자의 과거 취업경험	249
〈부표 1-3- 7〉	15~64세 과거 취업경험이 있는 장애인 실업자의 직장(일)을 그만둔 사유	249
〈부표 1-3- 8〉	15~64세 과거 취업경험이 있는 장애인 실업자의 과거 직장(일) 주요 특성	250
〈부표 1-3- 9〉	15~64세 장애인 실업자의 구직기간	251
〈부표 1-3-10〉	15~64세 장애인 실업자의 구직활동 시 주된 구직경로(중복응답)	251
〈부표 1-3-11〉	15~64세 장애인 실업자의 구직활동 시 주된 구직방법(중복응답)	251
〈부표 1-3-12〉	15~64세 장애인 실업자의 실업상태 지속 이유(1순위)	252
〈부표 1-3-13〉	15~64세 장애인 실업자의 취업을 희망하는 고용형태, 산업, 직업	252
〈부표 1-3-14〉	15~64세 장애인 실업자의 취업을 희망하는 직장(사업체) 유형	253
〈부표 1-3-15〉	15~64세 장애인 실업자의 취업을 희망하는 근로시간 형태	253
〈부표 1-3-16〉	15~64세 장애인 실업자의 희망하는 월평균 소득	253
〈부표 1-3-17〉	15~64세 장애인 실업자의 일자리 선택 시 고려사항	254
〈부표 1-3-18〉	15~64세 장애인 실업자의 향후 취업 여건 예상	254
〈부표 1-3-19〉	15~64세 장애인 비경제활동인구의 인구통계학 변수별 분포	255

〈부표 1-3-20〉	15~64세 장애인 비경제활동인구의 지난주 주된 활동상태	256
〈부표 1-3-21〉	15~64세 장애인 비경제활동인구의 '쉬었음' 인구 - 연령별	256
〈부표 1-3-22〉	15~64세 장애인 비경제활동인구의 지난주 일할 의사 및 취업 가능성	256
〈부표 1-3-23〉	15~64세 장애인 비경제활동인구의 주된 활동상태 지난주 일할 의사 및 취업 가능성별	257
〈부표 1-3-24〉	15~64세 장애인 비경제활동인구의 지난주 일할 의사는 있으나 구직하지 않은 주된 이유	257
〈부표 1-3-25〉	15~64세 장애인 비경제활동인구의 지난주 직장(일)을 원하지 않은 주된 이유 ...	258
〈부표 1-3-26〉	15~64세 장애인 비경제활동인구의 구직단념자 규모	258
〈부표 1-3-27〉	15~64세 장애인 비경제활동인구의 지난 1년간 구직활동 경험	259
〈부표 1-3-28〉	15~64세 장애인 비경제활동인구의 지난 1년간 구직활동 경험 - 과거 취업경험별, 향후 일할 의사별	259
〈부표 1-3-29〉	15~64세 장애인 비경제활동인구의 과거 취업경험	259
〈부표 1-3-30〉	15~64세 과거 취업경험이 있는 장애인 비경제활동인구의 직장(일)을 그만둔 사유	260
〈부표 1-3-31〉	15~64세 과거 취업경험이 있는 장애인 비경제활동인구의 과거 직장(일) 주요 특성	261
〈부표 1-3-32〉	15~64세 장애인 비경제활동인구의 향후 일할 의사	262
〈부표 1-3-33〉	15~64세 장애인 비경제활동인구의 취업을 희망하는 고용형태, 산업, 직업 ...	262
〈부표 1-3-34〉	15~64세 장애인 비경제활동인구의 취업을 희망하는 직장(사업체) 유형	263
〈부표 1-3-35〉	15~64세 장애인 비경제활동인구의 취업을 희망하는 근로시간 형태	263
〈부표 1-3-36〉	15~64세 장애인 비경제활동인구의 주관적 근로 가능 정도	264
〈부표 1-3-37〉	15~64세 장애인 비경제활동인구의 일자리 선택 시 고려사항	264
〈부표 1-4 1〉	15~64세 장애인의 취업 또는 고용유지를 위한 지원사항(중복응답) - 경제활동상태별	265
〈부표 1-4 2〉	15~64세 장애인의 필요한 취업 지원사항(중복응답) - 경제활동상태별	265
〈부표 1-4 3〉	15~64세 장애인의 필요한 고용유지 지원사항(중복응답) - 경제활동상태별 ...	266
〈부표 1-4 4〉	15~64세 장애인의 취업지원서비스 제공 시 즉시(3개월 이내) 참여 의사 - 경제활동상태별	266
〈부표 1-4 5〉	15~64세 장애인의 직업능력개발훈련 제공 시 즉시(3개월 이내) 참여 의사 - 경제활동상태별	266

〈부표 1-5- 1〉	15~64세 장애인 취업자의 일자리(직장) 위험정도	267
〈부표 1-5- 2〉	15~64세 장애인 취업자의 일자리(직장)에서 발생할 수 있는 안전 관련 위험요소 (하위항목 중복응답)	267
〈부표 1-5- 3〉	15~64세 장애인 취업자의 일자리(직장) 산업재해·안전사고 예방을 위한 대책 마련 정도	267
〈부표 1-5- 4〉	15~64세 장애인 취업자가 일자리(직장)에서 업무 수행 시 질병·사고 경험 여부 ...	268
〈부표 1-5- 5〉	15~64세 장애인 취업자의 재난안전사고 발생 시, 대피·대응을 위해 다른 사람 도움 필요여부	268
〈부표 2-1- 1〉	장애인 경제활동상태 추정 - 성별(전체 인구 비교)	269
〈부표 2-2- 1〉	장애인 취업자의 종사상 지위 - 성별	269
〈부표 2-2- 2〉	장애인 취업자의 직장(일자리) 산업 - 성별	270
〈부표 2-2- 3〉	장애인 취업자의 직업 - 성별	270
〈부표 2-2- 4〉	장애인 취업자의 직장(일자리) 사업체 규모 - 성별	271
〈부표 2-2- 5〉	장애인 취업자의 지난주 취업시간 - 성별	271
〈부표 2-2- 6〉	장애인 취업자의 평균 취업시간, 평균 근속기간 - 성별	271
〈부표 2-2- 7〉	장애인 취업자의 추가취업 또는 전직 희망 여부 - 성별	272
〈부표 2-2- 8〉	18(36)시간 미만 취업자 중 추가취업 희망자 - 성별	272
〈부표 2-2- 9〉	장애인 취업자의 현재 직장(사업체) 유형 - 성별	272
〈부표 2-2-10〉	장애인 임금근로자의 직장(일자리) 산업 - 성별	273
〈부표 2-2-11〉	장애인 임금근로자의 직업 - 성별	273
〈부표 2-2-12〉	장애인 임금근로자의 직장(일자리) 사업체 규모 - 성별	274
〈부표 2-2-13〉	장애인 임금근로자의 평균 취업시간, 근속기간, 월평균 임금 - 성별	274
〈부표 2-2-14〉	장애인 임금근로자의 현재 직장(사업체) 유형 - 성별	274
〈부표 2-2-15〉	장애인 임금근로자의 근로시간 형태 - 성별	275
〈부표 2-2-16〉	장애인 임금근로자(시간제)의 전일제 근로 전환 의사 - 성별	275
〈부표 2-2-17〉	장애인 임금근로자의 비정규직 규모 - 성별	276
〈부표 2-2-18〉	장애인 임금근로자의 비정규직 비율 - 성별	276
〈부표 2-2-19〉	장애인 임금근로자의 2024년 10월 대비 고용안정 정도 - 성별	277
〈부표 2-2-20〉	장애인 임금근로자의 현 일자리 지속 근무 희망 여부 - 성별	277
〈부표 2-2-21〉	장애인 비임금근로자의 직장(일자리) 산업 - 성별	278
〈부표 2-2-22〉	장애인 비임금근로자의 직업 - 성별	278

〈부표 2-2-23〉 장애인 비임금근로자의 평균 취업시간 - 성별	279
〈부표 2-2-24〉 장애인 비임금근로자의 근로장소 - 성별	279
〈부표 2-2-25〉 장애인 비임금근로자(무급가족종사자 제외)의 월평균 순수입 - 성별	279
〈부표 2-2-26〉 장애인 비임금근로자(무급가족종사자 제외)의 사업체 운영 시 힘든 점(1순위) - 성별 ..	280
〈부표 2-2-27〉 장애인 비임금근로자의 현재 일(사업체)에 대한 앞으로의 계획 - 성별	281
〈부표 2-2-28〉 장애인 비임금근로자의 2024년 10월 대비 사업체 운영상황 - 성별	281
〈부표 2-3- 1〉 장애인 미취업자의 과거 취업경험 - 성별	282
〈부표 2-3- 2〉 장애인 미취업자의 향후 일할 의사 - 성별	282
〈부표 2-3- 3〉 장애인 미취업자의 취업 희망 시 원하는 종사상 지위 - 성별	282
〈부표 2-3- 4〉 장애인 실업자의 과거 취업경험 - 성별	283
〈부표 2-3- 5〉 장애인 실업자의 구직기간 - 성별	283
〈부표 2-3- 6〉 장애인 실업자의 구직활동 시 주된 구직경로(중복응답) - 성별	283
〈부표 2-3- 7〉 장애인 실업자의 구직활동 시 주된 구직방법(중복응답) - 성별	284
〈부표 2-3- 8〉 장애인 실업자의 실업상태 지속 이유(1순위) - 성별	284
〈부표 2-3- 9〉 장애인 실업자의 취업을 희망하는 고용형태, 산업, 직업 - 성별	285
〈부표 2-3-10〉 장애인 실업자의 취업을 희망하는 직장(사업체) 유형 - 성별	285
〈부표 2-3-11〉 장애인 실업자의 취업을 희망하는 근로시간 형태 - 성별	286
〈부표 2-3-12〉 장애인 실업자의 희망하는 월평균 소득 - 성별	286
〈부표 2-3-13〉 장애인 실업자의 일자리 선택 시 고려사항 - 성별	286
〈부표 2-3-14〉 장애인 비경제활동인구의 지난주 주된 활동상태 - 성별	287
〈부표 2-3-15〉 장애인 비경제활동인구의 지난주 일할 의사 및 취업 가능성 - 성별	287
〈부표 2-3-16〉 장애인 비경제활동인구의 구직단념자 규모 - 성별	288
〈부표 2-3-17〉 장애인 비경제활동인구의 지난 1년간 구직활동 경험 - 성별	288
〈부표 2-3-18〉 장애인 비경제활동인구의 과거 취업경험 - 성별	288
〈부표 2-3-19〉 장애인 비경제활동인구의 향후 일할 의사 - 성별	289
〈부표 2-3-20〉 장애인 비경제활동인구의 취업을 희망하는 고용형태, 산업, 직업 - 성별	289
〈부표 2-3-21〉 장애인 비경제활동인구의 취업을 희망하는 직장(사업체) 유형 - 성별	290
〈부표 2-3-22〉 장애인 비경제활동인구의 취업을 희망하는 근로시간 형태 - 성별	290
〈부표 2-3-23〉 장애인 비경제활동인구의 주관적 근로 가능 정도 - 성별	290
〈부표 2-3-24〉 장애인 비경제활동인구의 일자리 선택 시 고려사항 - 성별	291
〈부표 2-4- 1〉 장애인의 취업 또는 고용유지를 위한 지원사항(중복응답) - 성별	292

〈부표 2-4- 2〉 장애인에 필요한 취업 지원사항(중복응답) - 성별	292
〈부표 2-4- 3〉 장애인에 필요한 고용유지 지원사항(중복응답) - 성별	293
〈부표 2-4- 4〉 취업지원서비스 제공 시 즉시(3개월 이내) 참여 의사 - 성별	293
〈부표 2-4- 5〉 직업능력개발훈련 제공 시 즉시(3개월 이내) 참여 의사 - 성별	293
〈부표 2-5- 1〉 장애인 취업자의 일자리(직장) 위험 정도 - 성별	294
〈부표 2-5- 2〉 장애인 취업자의 일자리(직장)에서 발생할 수 있는 안전 관련 위험요소 (하위항목 중복응답) - 성별	294
〈부표 2-5- 3〉 장애인 취업자의 일자리(직장) 산업재해·안전사고 예방을 위한 대책 마련 정도 - 성별	295
〈부표 2-5- 4〉 장애인 취업자가 일자리(직장)에서 업무 수행 시 질병·사고 경험 여부 - 성별 ..	295
〈부표 2-5- 5〉 장애인 취업자의 재난안전사고 발생 시, 대피·대응을 위해 다른 사람 도움 필요여부 - 성별	295
〈부표 3-1- 1〉 장애인 경제활동상태 추정 - 연령별(전체 인구 비교)	296
〈부표 3-2- 1〉 장애인 취업자의 종사상 지위 - 연령별	297
〈부표 3-2- 2〉 장애인 취업자의 직장(일자리) 산업 - 연령별	297
〈부표 3-2- 3〉 장애인 취업자의 직업 - 연령별	298
〈부표 3-2- 4〉 장애인 취업자 직장(일자리)의 사업체 규모 - 연령별	298
〈부표 3-2- 5〉 장애인 취업자의 지난주 취업시간 - 연령별	299
〈부표 3-2- 6〉 장애인 취업자의 평균 취업시간, 평균 근속기간 - 연령별	299
〈부표 3-2- 7〉 장애인 취업자의 추가취업 또는 전직 희망 여부 - 연령별	299
〈부표 3-2- 8〉 18(36)시간 미만 취업자 중 추가취업 희망자 - 연령별	300
〈부표 3-2- 9〉 장애인 취업자의 현재 직장(사업체) 유형 - 연령별	300
〈부표 3-2-10〉 장애인 임금근로자의 직장(일자리) 산업 - 연령별	301
〈부표 3-2-11〉 장애인 임금근로자의 직업 - 연령별	301
〈부표 3-2-12〉 장애인 임금근로자의 직장(일자리) 사업체 규모 - 연령별	302
〈부표 3-2-13〉 장애인 임금근로자의 평균 취업시간, 근속기간, 월평균 임금 - 연령별	302
〈부표 3-2-14〉 장애인 임금근로자의 현재 직장(사업체) 유형 - 연령별	302
〈부표 3-2-15〉 장애인 임금근로자의 근로시간 형태 - 연령별	303
〈부표 3-2-16〉 장애인 임금근로자(시간제)의 전일제 근로 전환 의사 - 연령별	303
〈부표 3-2-17〉 장애인 임금근로자의 비정규직 비율 - 연령별	303
〈부표 3-2-18〉 장애인 임금근로자의 2024년 10월 대비 고용안정 정도 - 연령별	304

〈부표 3-2-19〉 장애인 임금근로자의 현 일자리 지속 근무 희망 여부 - 연령별	304
〈부표 3-2-20〉 장애인 비임금근로자의 직장(일자리) 산업 - 연령별	305
〈부표 3-2-21〉 장애인 비임금근로자의 직업 - 연령별	305
〈부표 3-2-22〉 장애인 비임금근로자의 평균 취업시간 - 연령별	306
〈부표 3-2-23〉 장애인 비임금근로자의 근로장소 - 연령별	306
〈부표 3-2-24〉 장애인 비임금근로자(무급가족종사자 제외)의 월평균 순수입 - 연령별	306
〈부표 3-2-25〉 장애인 비임금근로자의 현재 일(사업체)에 대한 앞으로의 계획 - 연령별	307
〈부표 3-2-26〉 장애인 비임금근로자의 2024년 10월 대비 사업체 운영상황 - 연령별	307
〈부표 3-3-1〉 장애인 미취업자의 과거 취업경험 - 연령별	308
〈부표 3-3-2〉 장애인 미취업자의 향후 일할 의사 - 연령별	308
〈부표 3-3-3〉 장애인 미취업자의 취업 희망 시 원하는 종사상 지위 - 연령별	308
〈부표 3-3-4〉 장애인 실업자의 과거 취업경험 - 연령별	309
〈부표 3-3-5〉 장애인 실업자의 구직기간 - 연령별	309
〈부표 3-3-6〉 장애인 실업자의 구직활동 시 주된 구직경로(중복응답) - 연령별	309
〈부표 3-3-7〉 장애인 실업자의 구직활동 시 주된 구직방법(중복응답) - 연령별	310
〈부표 3-3-8〉 장애인 실업자의 실업상태 지속 이유(1순위) - 연령별	310
〈부표 3-3-9〉 장애인 실업자의 취업을 희망하는 고용형태, 산업, 직업 - 연령별	311
〈부표 3-3-10〉 장애인 실업자의 취업을 희망하는 직장(사업체) 유형 - 연령별	311
〈부표 3-3-11〉 장애인 실업자의 취업을 희망하는 근로시간 형태 - 연령별	312
〈부표 3-3-12〉 장애인 실업자의 희망하는 월평균 소득 - 연령별	312
〈부표 3-3-13〉 장애인 실업자의 일자리 선택 시 고려사항 - 연령별	312
〈부표 3-3-14〉 장애인 비경제활동인구의 지난주 주된 활동상태 - 연령별	313
〈부표 3-3-15〉 장애인 비경제활동인구의 지난주 일할 의사 및 취업 가능성 - 연령별	313
〈부표 3-3-16〉 장애인 비경제활동인구의 구직단념자 규모 - 연령별	314
〈부표 3-3-17〉 장애인 비경제활동인구의 지난 1년간 구직활동 경험 - 연령별	314
〈부표 3-3-18〉 장애인 비경제활동인구의 과거 취업경험 - 연령별	314
〈부표 3-3-19〉 장애인 비경제활동인구의 향후 일할 의사 - 연령별	315
〈부표 3-3-20〉 장애인 비경제활동인구의 희망하는 고용형태, 산업, 직업 - 연령별	315
〈부표 3-3-21〉 장애인 비경제활동인구의 취업을 희망하는 직장(사업체) 유형 - 연령별	316
〈부표 3-3-22〉 장애인 비경제활동인구의 취업을 희망하는 근로시간 형태 - 연령별	316
〈부표 3-3-23〉 장애인 비경제활동인구의 주관적 근로 가능 정도 - 연령별	317

〈부표 3-3-24〉 장애인 비경제활동인구의 일자리 선택 시 고려사항 - 연령별	317
〈부표 3-4-1〉 장애인의 취업 또는 고용유지를 위한 지원사항(중복응답) - 연령별	318
〈부표 3-4-2〉 장애인의 필요한 취업 지원사항(중복응답) - 연령별	318
〈부표 3-4-3〉 장애인의 필요한 고용유지 지원사항(중복응답) - 연령별	319
〈부표 3-4-4〉 취업지원서비스 제공 시 즉시(3개월 이내) 참여 의사 - 연령별	319
〈부표 3-4-5〉 직업능력개발훈련 제공 시 즉시(3개월 이내) 참여 의사 - 연령별	319
〈부표 3-5-1〉 장애인 취업자의 일자리(직장) 위험 정도 - 연령별	320
〈부표 3-5-2〉 장애인 취업자의 일자리(직장)에서 발생할 수 있는 안전 관련 위험요소 (하위항목 중복응답) - 연령별	320
〈부표 3-5-3〉 장애인 취업자의 일자리(직장) 산업재해·안전사고 예방을 위한 대책 마련 정도 - 연령별	321
〈부표 3-5-4〉 장애인 취업자의 재난안전사고 발생 시, 대피·대응을 위해 다른 사람 도움 필요여부 - 연령별	321
〈부표 4-1-1〉 장애인 경제활동상태 추정 - 중경증 여부별	322
〈부표 4-2-1〉 장애인 취업자의 종사상 지위 - 중경증 여부별	322
〈부표 4-2-2〉 장애인 취업자의 직장(일자리) 산업 - 중경증 여부별	323
〈부표 4-2-3〉 장애인 취업자의 직업 - 중경증 여부별	323
〈부표 4-2-4〉 장애인 취업자 직장(일자리)의 사업체 규모 - 중경증 여부별	324
〈부표 4-2-5〉 장애인 취업자의 지난주 취업시간 - 중경증 여부별	324
〈부표 4-2-6〉 장애인 취업자의 평균 취업시간, 평균 근속기간 - 중경증 여부별	324
〈부표 4-2-7〉 장애인 취업자의 추가취업 또는 전직 희망 여부 - 중경증 여부별	325
〈부표 4-2-8〉 18(36)시간 미만 취업자 중 추가취업 희망자 - 중경증 여부별	325
〈부표 4-2-9〉 장애인 취업자의 현재 직장(사업체) 유형 - 중경증 여부별	325
〈부표 4-2-10〉 장애인 임금근로자의 직장(일자리) 산업 - 중경증 여부별	326
〈부표 4-2-11〉 장애인 임금근로자의 직업 - 중경증 여부별	326
〈부표 4-2-12〉 장애인 임금근로자의 직장(일자리) 사업체 규모 - 중경증 여부별	327
〈부표 4-2-13〉 장애인 임금근로자의 평균 취업시간, 근속기간, 월평균 임금 - 중경증 여부별 ...	327
〈부표 4-2-14〉 장애인 임금근로자의 현재 직장(사업체) 유형 - 중경증 여부별	327
〈부표 4-2-15〉 장애인 임금근로자의 근로시간 형태 - 중경증 여부별	328
〈부표 4-2-16〉 장애인 임금근로자(시간제)의 전일제 근로 전환 의사 - 중경증 여부별	328
〈부표 4-2-17〉 장애인 임금근로자의 비정규직 규모 - 중경증 여부별	329

<부표 4-2-18> 장애인 임금근로자의 비정규직 비율 - 중경증 여부별 330

<부표 4-2-19> 장애인 임금근로자의 2024년 10월 대비 고용안정 정도 - 중경증 여부별 330

<부표 4-2-20> 장애인 임금근로자의 현 일자리 지속 근무 희망 여부 - 중경증 여부별 330

<부표 4-2-21> 장애인 비임금근로자의 직장(일자리) 산업 - 중경증 여부별 331

<부표 4-2-22> 장애인 비임금근로자의 직업 - 중경증 여부별 331

<부표 4-2-23> 장애인 비임금근로자의 평균 취업시간 - 중경증 여부별 332

<부표 4-2-24> 장애인 비임금근로자의 근로장소 - 중경증 여부별 332

<부표 4-2-25> 장애인 비임금근로자(무급가족종사자 제외)의 월평균 순수입 - 중경증 여부별 332

<부표 4-2-26> 장애인 비임금근로자(무급가족종사자 제외)의 사업체 운영 시 힘든 점(1순위)
- 중경증 여부별 333

<부표 4-2-27> 장애인 비임금근로자의 현재 일(사업체)에 대한 앞으로의 계획 - 중경증 여부별 334

<부표 4-2-28> 장애인 비임금근로자의 2024년 10월 대비 사업체 운영상황 - 중경증 여부별 334

<부표 4-3- 1> 장애인 미취업자의 과거 취업경험 - 중경증 여부별 335

<부표 4-3- 2> 장애인 미취업자의 향후 일할 의사 - 중경증 여부별 335

<부표 4-3- 3> 장애인 미취업자의 취업 희망 시 원하는 종사상 지위 - 중경증 여부별 335

<부표 4-3- 4> 장애인 실업자의 과거 취업경험 - 중경증 여부별 336

<부표 4-3- 5> 장애인 실업자의 구직기간 - 중경증 여부별 336

<부표 4-3- 6> 장애인 실업자의 구직활동 시 주된 구직경로(중복응답) - 중경증 여부별 336

<부표 4-3- 7> 장애인 실업자의 구직활동 시 주된 구직방법(중복응답) - 중경증 여부별 337

<부표 4-3- 8> 장애인 실업자의 실업상태 지속 이유(1순위) - 중경증 여부별 337

<부표 4-3- 9> 장애인 실업자의 취업을 희망하는 고용형태, 산업, 직업 - 중경증 여부별 338

<부표 4-3-10> 장애인 실업자의 취업을 희망하는 직장(사업체) 유형 - 중경증 여부별 338

<부표 4-3-11> 장애인 실업자의 취업을 희망하는 근로시간 형태 - 중경증 여부별 339

<부표 4-3-12> 장애인 실업자의 희망하는 월평균 소득 - 중경증 여부별 339

<부표 4-3-13> 장애인 실업자의 일자리 선택 시 고려사항 - 중경증 여부별 339

<부표 4-3-14> 장애인 비경제활동인구의 지난해 주된 활동상태 - 중경증 여부별 340

<부표 4-3-15> 장애인 비경제활동인구의 지난해 일할 의사 및 취업 가능성 - 중경증 여부별 340

<부표 4-3-16> 장애인 비경제활동인구의 구직단념자 규모 - 중경증 여부별 341

<부표 4-3-17> 장애인 비경제활동인구의 지난 1년간 구직활동 경험 - 중경증 여부별 341

<부표 4-3-18> 장애인 비경제활동인구의 과거 취업경험 - 중경증 여부별 341

<부표 4-3-19> 장애인 비경제활동인구의 향후 일할 의사 - 중경증 여부별 342

〈부표 4-3-20〉 장애인 비경제활동인구의 취업을 희망하는 고용형태, 산업, 직업 - 중경증 여부별	342
〈부표 4-3-21〉 장애인 비경제활동인구의 취업을 희망하는 직장(사업체) 유형 - 중경증 여부별 ..	343
〈부표 4-3-22〉 장애인 비경제활동인구의 취업을 희망하는 근로시간 형태 - 중경증 여부별 ...	343
〈부표 4-3-23〉 장애인 비경제활동인구의 주관적 근로 가능 정도 - 중경증 여부별	344
〈부표 4-3-24〉 장애인 비경제활동인구의 일자리 선택 시 고려사항 - 중경증 여부별	344
〈부표 4-4-1〉 장애인의 취업 또는 고용유지를 위한 지원사항(중복응답) - 중경증 여부별 ...	345
〈부표 4-4-2〉 장애인의 필요한 취업 지원사항(중복응답) - 중경증 여부별	345
〈부표 4-4-3〉 장애인의 필요한 고용유지 지원사항(중복응답) - 중경증 여부별	346
〈부표 4-4-4〉 취업지원서비스 제공 시 즉시(3개월 이내) 참여 의사 - 중경증 여부별	346
〈부표 4-4-5〉 직업능력개발훈련 제공 시 즉시(3개월 이내) 참여 의사 - 중경증 여부별	346
〈부표 4-5-1〉 장애인 취업자의 일자리(직장) 위험 정도 - 중경증 여부별	347
〈부표 4-5-2〉 장애인 취업자의 일자리(직장)에서 발생할 수 있는 안전 관련 위험요소 (하위항목 중복응답) - 중경증 여부별	347
〈부표 4-5-3〉 장애인 취업자의 일자리(직장) 산업재해·안전사고 예방을 위한 대책 마련 정도 - 중경증 여부별	348
〈부표 4-5-4〉 장애인 취업자가 일자리(직장)에서 업무 수행 시 질병·사고 경험 여부 - 중경증 여부별	348
〈부표 4-5-5〉 장애인 취업자의 재난안전사고 발생 시, 대피·대응을 위해 다른 사람 도움 필요여부 - 중경증 여부별	348
〈부표 5-1-1〉 장애인 경제활동상태 추정 - 장애유형별	349
〈부표 5-2-1〉 장애인 취업자의 종사상 지위 - 장애유형별	349
〈부표 5-2-2〉 장애인 취업자의 직장(일자리) 산업 - 장애유형별	350
〈부표 5-2-3〉 장애인 취업자의 직업 - 장애유형별	350
〈부표 5-2-4〉 장애인 취업자 직장(일자리)의 사업체 규모 - 장애유형별	351
〈부표 5-2-5〉 장애인 취업자의 지난주 취업시간 - 장애유형별	351
〈부표 5-2-6〉 장애인 취업자의 평균 취업시간, 평균 근속기간 - 장애유형별	351
〈부표 5-2-7〉 장애인 취업자의 추가취업 또는 전직 희망 여부 - 장애유형별	352
〈부표 5-2-8〉 18(36)시간 미만 취업자 중 추가취업 희망자 - 장애유형별	352
〈부표 5-2-9〉 장애인 취업자의 현재 직장(사업체) 유형 - 장애유형별	352
〈부표 5-2-10〉 장애인 임금근로자의 직장(일자리) 산업 - 장애유형별	353

<부표 5-2-11> 장애인 임금근로자의 직업 - 장애유형별 353

<부표 5-2-12> 장애인 임금근로자의 직장(일자리) 사업체 규모 - 장애유형별 354

<부표 5-2-13> 장애인 임금근로자의 평균 취업시간, 근속기간, 월평균 임금 - 장애유형별 354

<부표 5-2-14> 장애인 임금근로자의 현재 직장(사업체) 유형 - 장애유형별 354

<부표 5-2-15> 장애인 임금근로자의 근로시간 형태 - 장애유형별 355

<부표 5-2-16> 장애인 임금근로자(시간제)의 전일제 근로 전환 의사 - 장애유형별 355

<부표 5-2-17> 장애인 임금근로자의 비정규직 비율 - 장애유형별 355

<부표 5-2-18> 장애인 임금근로자의 2024년 10월 대비 고용안정 정도 - 장애유형별 355

<부표 5-2-19> 장애인 비임금근로자의 직장(일자리) 산업 - 장애유형별 356

<부표 5-2-20> 장애인 비임금근로자의 직업 - 장애유형별 356

<부표 5-2-21> 장애인 비임금근로자의 평균 취업시간 - 장애유형별 357

<부표 5-2-22> 장애인 비임금근로자의 근로장소 - 장애유형별 357

<부표 5-2-23> 장애인 비임금근로자(무급가족종사자 제외)의 월평균 순수입 - 장애유형별 357

<부표 5-2-24> 장애인 비임금근로자의 현재 일(사업체)에 대한 앞으로의 계획 - 장애유형별 358

<부표 5-2-25> 장애인 비임금근로자의 2024년 10월 대비 사업체 운영상황 - 장애유형별 358

<부표 5-3- 1> 장애인 미취업자의 과거 취업경험 - 장애유형별 359

<부표 5-3- 2> 장애인 미취업자의 향후 일할 의사 - 장애유형별 359

<부표 5-3- 3> 장애인 미취업자의 취업 희망 시 원하는 종사상 지위 - 장애유형별 359

<부표 5-3- 4> 장애인 실업자의 과거 취업경험 - 장애유형별 360

<부표 5-3- 5> 장애인 실업자의 구직기간 - 장애유형별 360

<부표 5-3- 6> 장애인 실업자의 구직활동 시 주된 구직경로(중복응답) - 장애유형별 360

<부표 5-3- 7> 장애인 실업자의 구직활동 시 주된 구직방법(중복응답) - 장애유형별 361

<부표 5-3- 8> 장애인 실업자의 실업상태 지속 이유(1순위) - 장애유형별 361

<부표 5-3- 9> 장애인 실업자의 취업을 희망하는 고용형태, 산업, 직업 - 장애유형별 362

<부표 5-3-10> 장애인 실업자의 취업을 희망하는 직장(사업체) 유형 - 장애유형별 362

<부표 5-3-11> 장애인 실업자의 취업을 희망하는 근로시간 형태 - 장애유형별 363

<부표 5-3-12> 장애인 실업자의 희망하는 월평균 소득 - 장애유형별 363

<부표 5-3-13> 장애인 비경제활동인구의 지난주 주된 활동상태 - 장애유형별 364

<부표 5-3-14> 장애인 비경제활동인구의 지난주 일할 의사 및 취업 가능성 - 장애유형별 364

<부표 5-3-15> 장애인 비경제활동인구의 구직단념자 규모 - 장애유형별 365

<부표 5-3-16> 장애인 비경제활동인구의 지난 1년간 구직활동 경험 - 장애유형별 365

〈부표 5-3-17〉 장애인 비경제활동인구의 과거 취업경험 - 장애유형별	365
〈부표 5-3-18〉 장애인 비경제활동인구의 향후 일할 의사 - 장애유형별	366
〈부표 5-3-19〉 장애인 비경제활동인구의 희망하는 고용형태, 산업, 직업 - 장애유형별	366
〈부표 5-3-20〉 장애인 비경제활동인구의 취업을 희망하는 직장(사업체) 유형 - 장애유형별 ...	367
〈부표 5-3-21〉 장애인 비경제활동인구의 취업을 희망하는 근로시간 형태 - 장애유형별	367
〈부표 5-3-22〉 장애인 비경제활동인구의 주관적 근로 가능 정도 - 장애유형별	367
〈부표 5-4 1〉 장애인의 취업 또는 고용유지를 위한 지원사항(중복응답) - 장애유형별	368
〈부표 5-4 2〉 장애인의 필요한 취업 지원사항(중복응답) - 장애유형별	368
〈부표 5-4 3〉 장애인의 필요한 고용유지 지원사항(중복응답) - 장애유형별	369
〈부표 5-4 4〉 취업지원서비스 제공 시 즉시(3개월 이내) 참여 의사 - 장애유형별	369
〈부표 5-4 5〉 직업능력개발훈련 제공 시 즉시(3개월 이내) 참여 의사 - 장애유형별	369
〈부표 5-5- 1〉 장애인 취업자의 일자리(직장) 위험 정도 - 장애유형별	370
〈부표 5-5- 2〉 장애인 취업자의 일자리(직장)에서 발생할 수 있는 안전 관련 위험요소 (하위항목 중복응답) - 장애유형별	370
〈부표 5-5- 3〉 장애인 취업자의 일자리(직장) 산업재해·안전사고 예방을 위한 대책 마련 정도 - 장애유형별	371
〈부표 5-5- 4〉 장애인 취업자의 재난안전사고 발생 시, 대피·대응을 위해 다른 사람 도움 필요여부 - 장애유형별	371
〈부표 6-1- 1〉 장애인 경제활동상태 추정 - 장애발생 시기별(2024년 하반기 조사 비교)	372
〈부표 6-1- 2〉 장애인 경제활동상태 추정 - 장애발생 원인별(2024년 하반기 조사 비교)	372
〈부표 6-1- 3〉 장애인 경제활동상태 추정 - 혼인상태별(2024년 하반기 조사 비교)	372
〈부표 6-1- 4〉 장애인 경제활동상태 추정 - 가구주별(2024년 하반기 조사 비교)	373
〈부표 6-1- 5〉 장애인 경제활동실태 추정 - 국민기초생활보장 수급가구 여부별 (2024년 하반기 조사 비교)	373
〈부표 6-1-6〉 장애인 경제활동상태 추정 - 가구원 수별(2024년 하반기 조사 비교)	373

일러두기

1. 본 보고서에서 사용하는 ‘전체 인구’는 조사대상주년을 기준으로 하여 대한민국에 상주하는 15세 이상인 자를 말하며, 비장애인으로 한정된 것은 아닙니다. ‘장애 인구’는 2025년 10월 15일 현재 15세 이상 등록장애인입니다. 그 외 경제활동 관련 용어는 부록에 별도 정의하였습니다.
2. 전체 인구의 수치는 국가데이터처 ‘경제활동인구조사’에서 공식적으로 발표한 자료를 가급적 원안대로 수록하였습니다(국가데이터처에서 천명 단위로 발표하기 때문에 명 단위로 환산하였습니다). 이때, 국가데이터처에서 과거 발표한 통계수치를 추후 재조정하는 등의 경우가 있어 본 보고서에서는 전체 인구 수치를 2026년 3월 기준의 국가데이터처 국가통계포털 자료로 업데이트하여 수록하고 있습니다.
3. 본 보고서의 통계결과는 장애인 경제활동의 규모와 관련된 통계를 제공하고자 가중치를 사용하여 분석하였습니다.
4. 통계수치는 해당 단위에서 반올림되었고, 가중치가 적용되었기 때문에 세목과 총계(또는 합계)가 일치하지 않을 수 있습니다. 또한 빈도와 교차분석 결과가 함께 있는 경우 ‘전체’의 수치는 별도의 빈도분석 결과를 사용하였으므로 하위 범주별 합계와 다를 수 있습니다.
5. 본 보고서에서는 2025년 6월 30일 기준 「장애인고용촉진 및 직업재활법」에 의한 ‘중·경증’ 기준과 「장애인복지법」에 의한 장애정도가 ‘심한 장애·심하지 않은 장애’를 적용하여 분석하였습니다.
6. 세부적인 경제활동상태를 파악하기 위한 조사표 분기 또는 문항 분기로 인해 개별 문항별로 응답자 수가 적을 수 있으므로 실제 표본 수가 적은 영역의 통계표는 관측된 수가 적거나 비어있는 셀이 있을 수 있으므로 해석 시 유의 바랍니다.

7. 비중을 구하는 분석에서는 ‘모름/응답거절’을 포함하였으며, 평균을 구하는 분석에서는 ‘모름/응답거절’을 제외하고 분석하였습니다.
8. 산업·직업별 분류는 제11차 산업(2024년), 제8차 직업(2025년) 분류 기준을 따랐습니다.
9. 분석에 사용된 자료는 추가적인 자료정리 과정을 거쳐 통계수치가 바뀔 수 있습니다.
10. 통계표 중 사용된 부호의 의미는 다음과 같습니다.
 - 0 : 단위미만
 - - : 해당숫자 없음(특히 전체 인구의 경우 국가데이터처 경제활동인구조사에서 미공표 통계가 일부 존재)
11. 한국장애인고용공단 고용개발원 홈페이지(<http://edi.kead.or.kr>)에서 원시자료 및 관련 보고서 등을 다운로드하여 이용하실 수 있습니다.
12. 본 보고서에 수록된 통계수치 및 원시자료에 대한 문의는 한국장애인고용공단 고용개발원 조사통계부(031-728-7115)로 하시기 바랍니다.

요 약

I. 2025년 하반기 장애인경제활동실태조사 개요

1. 도입배경

- 장애인에 있어 일자리의 중요성을 감안할 때, 장애인 경제활동 통계는 장애인 고용정책 대상의 규모와 특성을 파악할 수 있는 국가의 중요한 기본통계이고, 이러한 필요성에 의해 2010년 장애인경제활동실태조사를 국내 최초로 도입하여 실시
- 이후 「제4차 장애인정책종합계획」 및 「제4차 장애인고용촉진 및 직업재활 기본계획」 등에 따라 장애인 경제활동조사를 통한 장애인 고용정책 수행기반 강화하기 위해 2013년부터 매년 단위로 실시
- 이후 정책통계로서의 활용도를 증대하고, 시의적절한 통계자료를 생산하고자 2022년부터 반기 단위로 실시

2. 조사목적

- 장애인의 취업, 실업 등과 같은 경제적 특성을 조사하여 장애인 정책대상 집단의 규모 및 실태 파악

3. 근거법령

- 「장애인고용촉진 및 직업재활법」 제26조
- 「통계법」 제18조에 따른 승인통계 제383004호

4. 조사대상

- 2025년 10월 15일 현재 우리나라에 거주하는 15개 법정 장애유형 중 하나 이상의 장애를 지니고 있는 15세 이상 등록장애인 11,000명
 - 표집틀은 2025년 6월 30일 기준 보건복지부 등록장애인 명부 사용
 - 지역, 장애유형, 중경증 여부 등에 따라 무작위 추출

5. 조사내용

- 장애인의 경제활동상태를 판별하고 취업자, 실업자, 비경제활동인구별로 속성 파악

〈표 1〉 2025년 하반기 장애인경제활동실태조사 주요 조사항목

구 분	주요 조사항목
A. 인적사항	성별, 생년월일, 학력, 졸업여부, 결혼상태
B. 장애정보	장애유형, 중경증 여부(행정통계), 심한 장애 여부(행정통계), 장애발생시기, 장애발생원인
C. 경제활동상태 판별	일하였음 여부, 무급가족종사자 여부, 일시휴직 여부 및 이유, 지난 4주 내 구직여부
D. 취업자	취업시간, 추가취업 희망 여부, 산업, 직업, 임금, 근로형태, 사회보험, 사업체 운영 등
E. 실업자	지난주 취업가능성, 과거 취업경험, 구직경로, 희망 종사상 지위 및 고용형태 등
F. 비경제활동인구	지난주 취업희망 여부 및 취업가능성, 구직활동 유무, 향후 일할 의사 등
G. 고용서비스 욕구	취업(유지)을 위해 필요한 지원사항, 서비스 즉시 참여 가능성 등
H. 가구정보	가구주, 총 가구원 수, 국민기초생활보장 수급 대상 여부, 월평균 가구소득 등

6. 조사방법

- 태블릿을 이용한 대면면접조사(TAPI: Tablet PC Assisted Personal Interviewing)로 실시
 - 비대면조사 방식 겸용(CATI를 통해 11.4% 조사)

7. 조사기간

- 조사대상기간: 2025. 10. 12.(일) ~ 10. 18.(토) [7일간]
- 조사기간: 2025. 10. 20.(월) ~ 12. 14.(일) [8주간]

8. 조사기관

- 고용노동부와 한국장애인고용공단(고용개발원) 주관
 - 한국장애인고용공단: 조사 종합 기획, 조사표 및 지침 개발, TAPI 프로그램 논리구성, 실사관리, 데이터 검증, 조사결과 분석 및 보고서 작성, 결과 공표
 - (주)한국리서치: TAPI 프로그램 개발, 조사원 채용 및 관리, 실사 진행 등

II. 2025년 하반기 장애인경제활동실태조사의 의의

1. 장애인의 정확한 정책대상 규모 파악 가능

- 장애인 대상으로 경제활동 분야만을 특화하여 실시된 조사로는 국내 유일
 - 장애인의 취업자, 실업자, 비경제활동인구 외에 비정규직근로자, 불완전취업자, 구직단념자 등 주요 장애인 정책대상의 규모 파악이 가능

2. 비교가능성과 신뢰성 제고를 위해 국제기준 준수

- 전체 국민 및 제 외국의 장애인 통계와 비교 가능한 통계 생산
 - (내용/지침) 경제활동 판별의 원칙, 기준과 관련하여 국가데이터처 및 관련 전문가와의 지속적인 협의 및 검증 실시, 국가데이터처 「경제활동인구조사」 수준의 세부 지침 마련 등
 - (표본설계) 실업률 등 민감한 경제활동지표 생산에 최적화된 표본설계 방안 접목
 - 15개 유형별 분포의 편차, 실업률 추정량의 예측 CV값 등을 고려한 표본할당 실시 등
 - (기준시점 준수) 조사대상기간을 10월 15일이 포함된 1주간으로 한정하고 기준시점이 준수될 수 있도록 다양한 방안을 접목
 - 별도의 사전조사를 실시하여 조사대상자의 경제활동상태를 본 조사에 앞서 파악함으로써 기억의 오차(recall bias)를 최소화하고 거주 확인 및 사전 방문약속을 통한 조사기간 단축
- 최초 원표본 11,000명 중 8,494명 조사완료로 77.2%의 원표본 조사율 달성
 - 방문조사의 특성상 쉽게 조사에 응할 수 있는 비경제활동인구로의 대체를 최소화하여 취업자 과소추정의 문제를 해결

3. 선진화된 검증방법을 통한 데이터의 질적 제고

- 경제활동실태조사의 복잡한 설문 구조에서 발생하는 오류를 최소화하고자 기존 종이 설문이 아닌 태블릿 PC 기반의 조사 실시(TAPI)
 - TAPI 시스템을 통해 자동 경로 이동, 문항 간 응답 논리 검증 등
- 5단계 순차적 데이터 검증 실시를 통해 오류율 최소화

Ⅲ. 주요 결과

1. 장애인 경제활동상태 총괄 현황

- 2025년 10월 15일이 포함된 1주간 우리나라 15세 이상 등록장애인은 2,561,123명이며, 경제활동참가율 35.6%, 고용률 34.0%, 실업률 4.4%로 나타남
 - 2024년 하반기 대비 경제활동참가율은 0.3%p, 고용률은 0.5%p 하락했고 실업률은 0.4%p 상승함
 - 같은 기간 전체 인구는 경제활동참가율은 0.1%p, 고용률은 0.1%p 상승하였음
- 전체 인구와의 고용률 격차는 29.4%p로 2024년 하반기의 28.8%p보다 증가
 - 경제활동참가율의 경우 전체 인구와의 격차는 29.2%p로 2024년 하반기(28.8%p)보다 증가
 - 실업률은 장애인이 더 높으며, 전체 인구와의 격차는 2.2%p로 2024년 하반기(1.7%p)보다 증가

〈표 2〉 장애인 경제활동상태 추정(15세 이상 인구, 전체 인구 비교)

(단위: 명, %, %p)

구 분	15세 이상 인구	경제활동인구			비경제 활동인구	경활률	실업률	고용률	
		계	취업자	실업자					
장애인 인구	'23년(상)	2,589,047	968,348	935,261	33,087	1,620,699	37.4	3.4	36.1
	'23년(하)	2,589,047	916,582	880,929	35,653	1,672,465	35.4	3.9	34.0
	'24년(상)	2,574,398	918,128	871,339	46,789	1,656,270	35.7	5.1	33.8
	'24년(하)	2,574,398	925,090	888,214	36,876	1,649,308	35.9	4.0	34.5
	'25년(상)	2,561,123	912,102	870,644	41,459	1,649,021	35.6	4.5	34.0
	'25년(하)	2,561,123	910,740	870,845	39,895	1,650,383	35.6	4.4	34.0
	증 감 (하반기)	-13,275	-14,350	-17,369	3,019	1,075	-0.3	0.4	-0.5
전체 인구	'23년(상)	45,379,000	29,623,000	28,835,000	787,000	15,756,000	65.3	2.7	63.5
	'23년(하)	45,452,000	29,390,000	28,764,000	627,000	16,062,000	64.7	2.1	63.3
	'24년(상)	45,543,000	29,799,000	28,915,000	884,000	15,744,000	65.4	3.0	63.5
	'24년(하)	45,607,000	29,525,000	28,847,000	678,000	16,082,000	64.7	2.3	63.3
	'25년(상)	45,734,000	30,012,000	29,160,000	853,000	15,722,000	65.6	2.8	63.8
	'25년(하)	45,819,000	29,698,000	29,040,000	658,000	16,121,000	64.8	2.2	63.4
	증 감 (하반기)	212,000	173,000	193,000	-20,000	39,000	0.1	-0.1	0.1

주 1) 경활률(경제활동참가율) = (경제활동인구/15세 이상 인구)*100

2) 실업률 = (실업자 수/경제활동인구)*100

3) 고용률 = (취업자 수/15세 이상 인구)*100

4) 증감은 '24년 하반기 대비 증감비율을 말함

자료: 전체 인구는 국가데이터처 경제활동인구조사(상반기는 각 연도 5월, 하반기는 각 연도 10월) 참조

[그림 1] 장애인, 전체 인구 경제활동상태 비교(15세 이상 인구)

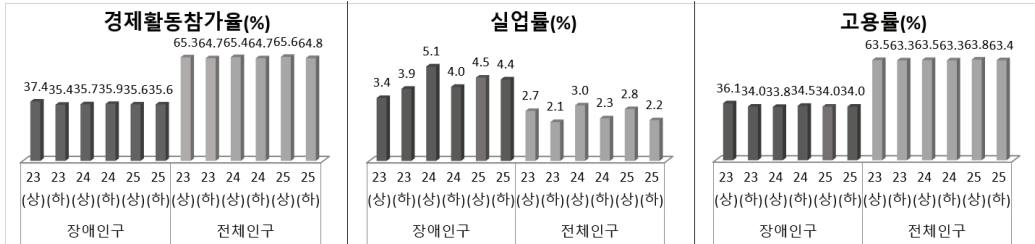

- 같은 기간 우리나라 만 15~64세 등록장애인은 1,092,160명이며, 이 중 50.2%가 취업, 실업의 형태로 경제활동에 참여하고 있음
 - 취업자는 520,350명으로 고용률은 47.6%, 실업자는 27,813명으로 실업률은 5.1%임
- 2024년 하반기 대비 장애인의 경제활동참가율과 고용률은 각각 1.2%p, 1.8%p 하락함
 - 전체 인구는 경제활동참가율과 고용률이 각각 0.2%p, 0.3%p씩 상승함

<표 3> 장애인 경제활동상태 추정(15~64세 인구, 전체 인구 비교)

(단위: 명, %, %p)

구 분	15~64세 인구	경제활동인구			비경제 활동인구	경활률	실업률	고용률	
		계	취업자	실업자					
장애인구	'23년(상)	1,190,872	617,201	592,743	24,459	573,671	51.8	4.0	49.8
	'23년(하)	1,190,946	600,770	577,241	23,529	590,176	50.4	3.9	48.5
	'24년(상)	1,146,781	580,547	554,985	25,562	566,234	50.6	4.4	48.4
	'24년(하)	1,133,399	582,770	559,955	22,815	550,629	51.4	3.9	49.4
	'25년(상)	1,098,825	560,014	530,707	29,307	538,811	51.0	5.2	48.3
	'25년(하)	1,092,160	548,163	520,350	27,813	543,998	50.2	5.1	47.6
	증 감 (하반기)	-41,239	-34,607	-39,605	4,998	-6,631	-1.2	1.2	-1.8
전체인구	'23년(상)	35,995,000	25,886,000	25,165,000	721,000	10,109,000	71.9	2.8	69.9
	'23년(하)	35,864,000	25,595,000	25,010,000	585,000	10,269,000	71.4	2.3	69.7
	'24년(상)	35,662,000	25,761,000	24,949,000	812,000	9,901,000	72.2	3.2	70.0
	'24년(하)	35,497,000	25,425,000	24,793,000	632,000	10,073,000	71.6	2.5	69.8
	'25년(상)	35,298,000	25,646,000	24,870,000	776,000	9,652,000	72.7	3.0	70.5
	'25년(하)	35,137,000	25,241,000	24,623,000	618,000	9,896,000	71.8	2.4	70.1
	증 감 (하반기)	-360,000	-184,000	-170,000	-14,000	-177,000	0.2	-0.1	0.3

주 1) 경활률(경제활동참가율) = (경제활동인구/15~64세 인구)*100

2) 실업률 = (실업자 수/경제활동인구)*100 3) 고용률 = (취업자 수/15~64세 인구)*100

4) 증감은 '24년 하반기 대비 증감비율을 말함

자료: 전체 인구는 국가데이터처 경제활동인구조사(상반기는 각 연도 5월, 하반기는 각 연도 10월) 참조

[그림 2] 장애인, 전체 인구 경제활동상태 비교(15~64세 인구)

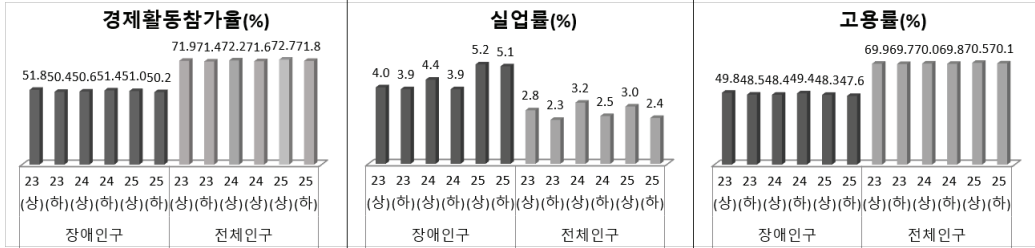

- 우리나라 만 65세 이상 등록장애인은 2024년 하반기 대비 27,964명이 증가한 1,468,963명으로 추정되었으며, 이 중 24.7%가 취업, 실업의 형태로 경제활동에 참여하고 있음
 - 취업자는 350,495명으로 고용률은 23.9%, 실업자는 12,082명으로 실업률은 3.3%임
- 2024년 하반기 대비 장애인의 경제활동참가율은 0.9%p, 고용률은 1.1%p 상승, 실업률은 0.8%p 하락하였으며, 전체 인구는 경제활동참가율과 고용률이 상승함

<표 4> 장애인 경제활동상태 추정(65세 이상 인구, 전체 인구 비교)

(단위: 명, %, %p)

구 분	65세 이상 인구	경제활동인구			비경제 활동인구	경활률	실업률	고용률	
		계	취업자	실업자					
장애인	'23년(상)	1,398,175	351,147	342,518	8,628	1,047,028	25.1	2.5	24.5
	'23년(하)	1,398,101	315,811	303,688	12,123	1,082,289	22.6	3.8	21.7
	'24년(상)	1,427,617	337,581	316,354	21,227	1,090,036	23.6	6.3	22.2
	'24년(하)	1,440,999	342,320	328,259	14,061	1,098,678	23.8	4.1	22.8
	'25년(상)	1,462,298	352,088	339,937	12,152	1,110,210	24.1	3.5	23.2
	'25년(하)	1,468,963	362,578	350,495	12,082	1,106,385	24.7	3.3	23.9
	증 감 (하반기)	27,964	20,258	22,236	-1,979	7,707	0.9	-0.8	1.1
전체 인구	'23년(상)	9,384,000	3,736,000	3,670,000	66,000	5,647,000	39.8	1.8	39.1
	'23년(하)	9,588,000	3,795,000	3,754,000	42,000	5,793,000	39.6	1.1	39.2
	'24년(상)	9,881,000	4,038,000	3,966,000	72,000	5,843,000	40.9	1.8	40.1
	'24년(하)	10,110,000	4,100,000	4,054,000	46,000	6,010,000	40.6	1.1	40.1
	'25년(상)	10,437,000	4,367,000	4,290,000	77,000	6,070,000	41.8	1.8	41.1
	'25년(하)	10,682,000	4,457,000	4,417,000	40,000	6,225,000	41.7	0.9	41.3
	증 감 (하반기)	572,000	357,000	363,000	-6,000	215,000	1.1	-0.2	1.2

주 1) 경활률(경제활동참가율) = (경제활동인구/65세 이상 인구)*100

2) 실업률 = (실업자 수/경제활동인구)*100 3) 고용률 = (취업자 수/65세 이상 인구)*100

4) 증감은 '24년 하반기 대비 증감비율을 말함

자료: 전체 인구는 국가데이터처 경제활동인구조사(상반기는 각 연도 5월, 하반기는 각 연도 10월) 참조

- 2025년 10월, 15세 이상 장애인의 경제활동상태를 주요 인구통계학 변수별로 살펴보면,
 - 여성은 경제활동참가율과 고용률이 남성의 절반 수준임
 - 15~29세와 60세 이상의 연령대에서 경제활동참가율과 고용률이 상대적으로 낮으며, 실업률의 경우 15~29세에서 8.2%로 가장 높게 나타남
 - 중증장애인의 경제활동참가율, 고용률은 경증장애인의 절반 수준에 그치며, 실업률은 0.2%p 높게 나타남(장애정도가 심한 장애의 경제활동참가율과 고용률은 중증장애인보다 높음)
 - 지체장애 외 신체외부 장애인, 정신적 장애인, 신체내부 장애인의 경제활동상태가 상대적으로 열악하며, 발달장애인의 경우 경제활동참가율 32.0%, 고용률 30.9%로 나타남

〈표 5〉 주요 인구통계학 변수별 장애인 경제활동상태 추정(15세 이상 인구)

(단위: 명, %)

변수	구 분	15세 이상 인구	경제활동인구			비경제 활동인구	경활률	실업률	고용률	
			계	취업자	실업자					
성별	남성	1,477,181	650,155	619,023	31,132	827,026	44.0	4.8	41.9	
	여성	1,083,942	260,586	251,823	8,763	823,356	24.0	3.4	23.2	
연령	15~29세	123,910	50,378	46,246	4,132	73,532	40.7	8.2	37.3	
	30~39세	109,585	60,418	57,081	3,337	49,167	55.1	5.5	52.1	
	40~49세	197,616	112,152	109,421	2,731	85,464	56.8	2.4	55.4	
	50~59세	382,385	207,935	199,222	8,713	174,450	54.4	4.2	52.1	
	60세 이상	1,747,627	479,856	458,875	20,981	1,267,771	27.5	4.4	26.3	
	15~64세	1,092,160	548,163	520,350	27,813	543,998	50.2	5.1	47.6	
중경중 여부	중증	775,851	196,582	187,639	8,943	579,269	25.3	4.5	24.2	
	경증	1,785,272	714,158	683,206	30,952	1,071,114	40.0	4.3	38.3	
심한 장애 여부	심한 장애	905,295	239,201	229,984	9,217	666,094	26.4	3.9	25.4	
	심하지 않은 장애	1,655,828	671,539	640,862	30,678	984,289	40.6	4.6	38.7	
장애유형	신체 외부	지체장애	1,130,981	504,426	484,592	19,835	626,555	44.6	3.9	42.8
		지체 외	230,135	34,906	31,748	3,158	195,229	15.2	9.0	13.8
	감각	시각장애	244,990	101,310	96,315	4,995	143,680	41.4	4.9	39.3
		시각 외	457,369	134,420	129,555	4,865	322,949	29.4	3.6	28.3
	정신적 (발달)	정신적	331,727	88,460	84,000	4,459	243,267	26.7	5.0	25.3
		(발달)	228,513	73,129	70,686	2,443	155,384	32.0	3.3	30.9
	신체내부	165,921	47,218	44,636	2,582	118,703	28.5	5.5	26.9	
전 체	2,561,123	910,740	870,845	39,895	1,650,383	35.6	4.4	34.0		

- 주 1) 「장애인고용촉진 및 직업재활법」상 중증장애인은 1~2급에 해당하는 장애인과 뇌병변, 시각, 지적, 자폐성, 정신, 심장, 호흡기, 뇌전증 및 팔에 장애가 있는 지체장애인 3급이 해당
- 2) 「장애인복지법」상 심한 장애는 기존 1~3급, 심하지 않은 장애는 기존 4~6급에 해당
- 3) “지체 외 신체외부장애”는 뇌병변, 안면장애를, “시각 외 감각장애”는 청각, 언어장애를, “정신적 장애”는 지적, 자폐성, 정신장애를, “(발달)장애”는 지적, 자폐성장애를, “신체내부장애”는 심장, 심장, 호흡기, 간, 장루·요루, 뇌전증장애를 의미함

- 주요 인구통계학 변수별 경제활동지표를 2024년 하반기 조사결과와 비교해보면,
 - 남성은 고용률(0.7%p)이 하락하였고, 실업률(0.4%p)이 상승함
여성은 경제활동참가율(0.2%p), 고용률(0.3%p)이 하락하였고, 실업률(0.4%p)이 상승함
 - 15~29세, 40~49세에서 경제활동참가율과 고용률이 모두 상승하였으며, 50~59세는 경제활동참가율과 고용률이 모두 하락함
 - 중증장애인의 경제활동참가율(0.8%p)과 고용률(1.0%p)이 모두 상승한 반면, 경증장애인은 경제활동참가율(0.9%p)과 고용률(1.2%p)이 모두 하락함
 - 정신적 장애는 경제활동참가율과 고용률이 모두 상승하였고, 지체장애, 지체 외 신체외부장애, 시각 외 감각장애, 신체내부장애는 경제활동참가율과 고용률이 모두 하락함

〈표 6〉 주요 인구통계학 변수별 장애인 경제활동지표(15세 이상 인구, 2024년 하반기 조사 비교)
(단위: %, %p)

변수	구 분	경제활동참가율			실업률			고용률			
		2024년 하반기	2025년 하반기	증감	2024년 하반기	2025년 하반기	증감	2024년 하반기	2025년 하반기	증감	
성별	남성	44.6	44.0	-0.6	4.4	4.8	0.4	42.6	41.9	-0.7	
	여성	24.2	24.0	-0.2	3.0	3.4	0.4	23.5	23.2	-0.3	
연령	15~29세	39.5	40.7	1.2	9.5	8.2	-1.3	35.7	37.3	1.6	
	30~39세	54.7	55.1	0.4	2.2	5.5	3.3	53.5	52.1	-1.4	
	40~49세	52.2	56.8	4.6	2.5	2.4	-0.1	51.0	55.4	4.4	
	50~59세	57.3	54.4	-2.9	1.9	4.2	2.3	56.2	52.1	-4.1	
	60세 이상	27.6	27.5	-0.1	5.0	4.4	-0.6	26.2	26.3	0.1	
	15~64세	51.4	50.2	-1.2	3.9	5.1	1.2	49.4	47.6	-1.8	
	20~64세	52.7	51.5	-1.2	3.8	5.1	1.3	50.7	48.8	-1.9	
중경중 여부	중증	24.5	25.3	0.8	5.5	4.5	-1.0	23.2	24.2	1.0	
	경증	40.9	40.0	-0.9	3.6	4.3	0.7	39.5	38.3	-1.2	
심한 장애 여부	심한 장애	25.9	26.4	0.5	5.1	3.9	-1.2	24.5	25.4	0.9	
	심하지 않은 장애	41.5	40.6	-0.9	3.6	4.6	1.0	40.0	38.7	-1.3	
장애 유형	신체 지체장애	44.8	44.6	-0.2	3.5	3.9	0.4	43.2	42.8	-0.4	
	외부 지체 외	16.7	15.2	-1.5	5.8	9.0	3.2	15.8	13.8	-2.0	
	감각	시각장애	40.8	41.4	0.6	2.5	4.9	2.4	39.8	39.3	-0.5
		시각 외	30.9	29.4	-1.5	3.9	3.6	-0.3	29.7	28.3	-1.4
	정신적 (발달)	정신적	25.5	26.7	1.2	7.6	5.0	-2.6	23.6	25.3	1.7
		(발달)	31.0	32.0	1.0	6.7	3.3	-3.4	28.9	30.9	2.0
	신체내부	29.0	28.5	-0.5	4.9	5.5	0.6	27.6	26.9	-0.7	

- 주 1) 「장애인고용촉진 및 직업재활법」상 중증장애인은 1~2급에 해당하는 장애인과 뇌병변, 시각, 지적, 자폐성, 정신, 심장, 호흡기, 뇌전증 및 팔에 장애가 있는 지체장애인 3급이 해당
- 2) 「장애인복지법」상 심한 장애는 기존 1~3급, 심하지 않은 장애는 기존 4~6급에 해당
- 3) “지체 외 신체외부장애”는 뇌병변, 안면장애를, “시각 외 감각장애”는 청각, 언어장애를, “정신적 장애”는 지적, 자폐성, 정신장애를, “(발달)장애”는 지적, 자폐성장애를, “신체내부장애”는 심장, 심장, 호흡기, 간, 장루·요루, 뇌전증장애를 의미함

- 15개 장애유형별로 고용률을 살펴보면,
- 안면장애(59.1%), 간장애(45.6%), 지체장애(42.8%), 시각장애(39.3%) 등이 상대적으로 높고,
 - 정신장애(12.9%), 뇌병변장애(13.2%), 뇌전증장애(15.2%), 호흡기장애(18.2%) 등의 순으로 낮게 나타남

〈표 7〉 15개 장애유형별 장애인 취업자 수 및 고용률(15세 이상)

장애유형	15세 이상 인구	취업자	비경제활동인구	고용률	(단위: 명, %)
					고용률 상대표준오차 (CV)
지체장애	1,130,981	484,592	626,555	42.8	1.5
뇌병변장애	227,395	30,130	194,211	13.2	1.2
시각장애	244,990	96,315	143,680	39.3	1.8
청각장애	439,409	124,717	309,897	28.4	1.4
언어장애	17,960	4,838	13,052	26.9	2.8
지적장애	205,517	64,145	139,431	31.2	1.9
자폐성장애	22,996	6,541	15,953	28.4	2.5
정신장애	103,214	13,314	87,883	12.9	1.6
신장장애	110,992	27,730	82,107	25.0	1.7
심장장애	4,604	1,465	3,031	31.8	4.1
호흡기장애	10,496	1,913	8,437	18.2	2.9
간장애	15,840	7,217	7,779	45.6	3.9
안면장애	2,740	1,618	1,018	59.1	5.7
장루·요루장애	17,273	5,291	11,727	30.6	3.0
뇌전증장애	6,716	1,020	5,621	15.2	2.9
전 체	2,561,123	870,845	1,650,383	34.0	0.8

○ 16개 광역시도별로 고용률을 살펴보면,

- 제주(42.0%), 충남(40.6%), 충북(40.3%), 강원(38.1%) 등의 순으로 높고,
- 대구(22.7%), 부산(27.3%), 서울(28.9%), 광주(29.2%) 등의 순으로 낮음

〈표 8〉 광역시도별 장애인 취업자 수 및 고용률(15세 이상)

광역시도	15세 이상 인구	취업자	비경제활동인구	고용률	(단위: 명, %)
					고용률 상대표준오차 (CV)
서울	376,498	108,711	261,173	28.9	1.6
부산	169,838	46,406	121,740	27.3	2.6
대구	127,311	28,924	97,000	22.7	3.0
인천	148,410	50,257	93,323	33.9	2.6
광주	66,975	19,539	45,029	29.2	4.3
대전	69,221	22,821	44,056	33.0	4.1
울산	49,440	18,400	30,714	37.2	4.3
경기	568,952	214,363	343,461	37.7	1.4
강원	97,625	37,166	60,459	38.1	4.3
충북	94,224	37,966	54,944	40.3	5.1
충남	142,114	57,746	82,325	40.6	4.3
전북	126,332	43,921	79,430	34.8	4.3
전남	132,056	46,035	85,086	34.9	5.6
경북	173,756	60,561	112,588	34.9	3.4
경남	182,953	63,150	118,541	34.5	3.1
제주	35,418	14,879	20,513	42.0	7.1
전 체	2,561,123	870,845	1,650,383	34.0	0.8

주) 세종특별자치시는 충남에 포함

- 장애인 취업자의 73.0%는 임금근로자, 27.0%는 비임금근로자로 구성됨
 - 임금근로자는 다시 상용 53.1%, 임시 40.8%, 일용 6.0%로 나뉘지며, 비임금근로자는 1인 이상의 유급종업원을 두고 있는 자영업자 17.7%, 혼자서 운영하는 자영업자 75.2%, 무급으로 가족의 일을 돕는 무급가족종사자 7.1%로 구성됨
 - 장애인 취업자는 전체 인구 취업자에 비해 임금근로자의 비중이 작으며, 임금근로자 중 임시, 일용근로자의 비율이 높고, 비임금근로자는 고용원이 없는 자영업자의 비중이 크게 나타남
- 장애인 실업자의 경우 대다수인 92.9%가 임금근로를 희망하고 있음
- 장애인 비경제활동인구 중 9.0%가 향후 일자리를 갖기를 희망하고 있음

[그림 3] 장애인 경제활동상태 구성(15세 이상 인구, 전체 인구 비교)

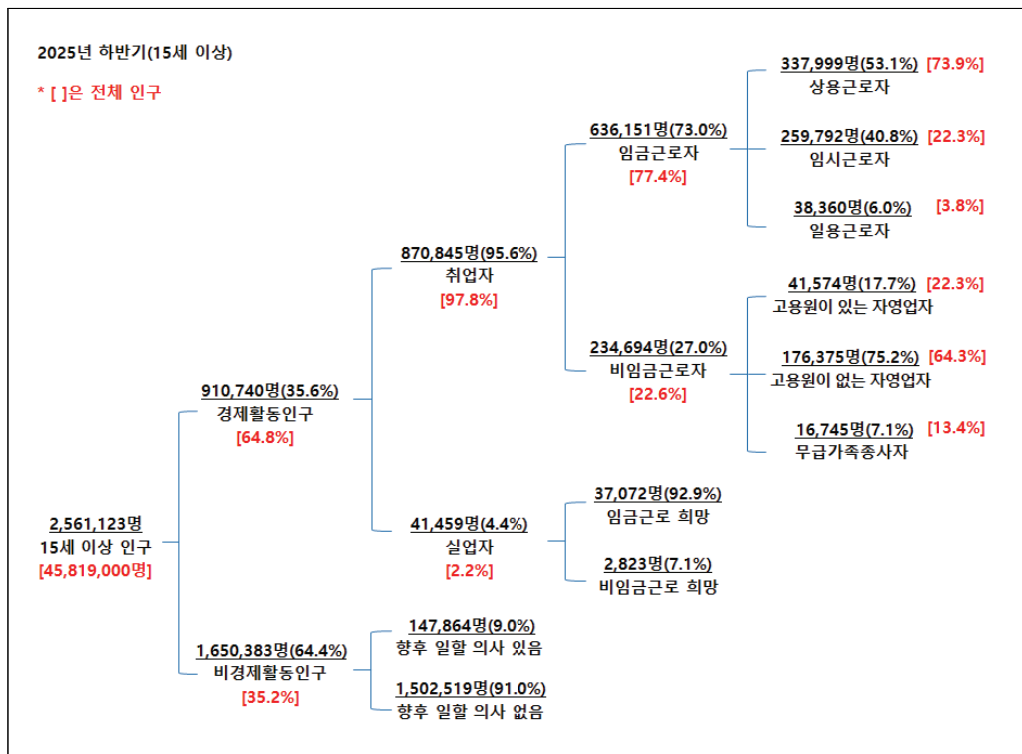

- 2024년 하반기 조사와 비교해보면, 취업자 중 임금근로자의 비율은 하락하고, 비임금근로자는 상승함
 - 임금근로자 중 임시근로자의 비율이 상승하고, 상용 및 일용근로자의 비율은 하락함
 - 비임금근로자 중 고용원이 없는 자영업자 및 무급가족종사자의 비율이 상승하고, 고용원이 있는 자영업자의 비율이 하락함
 - 실업자 중 임금근로를 희망하는 비율이 하락함
 - 비경제활동인구 중 향후 일할 의사가 있는 비율이 하락함

[그림 4] 장애인 경제활동상태 구성(15세 이상 인구, 2024년 하반기 조사 비교)

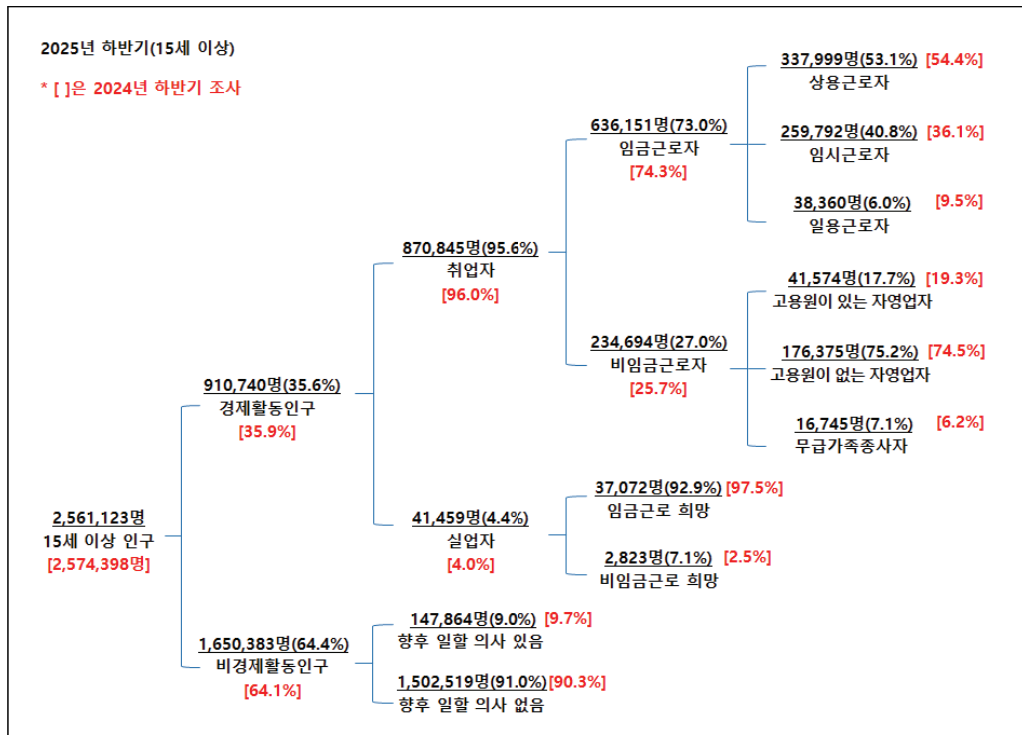

[그림 5] 장애인 경제활동상태 구성(15~64세 인구, 전체 인구 비교)

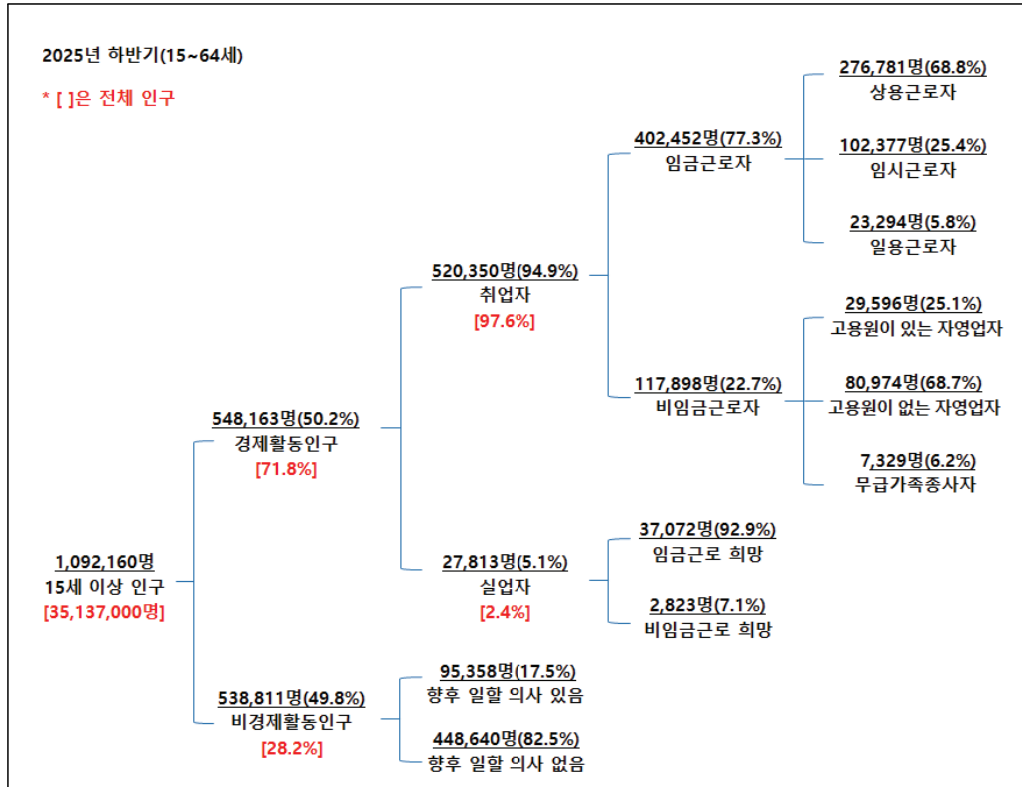

- 2025년 하반기 장애인 취업자 중 임금근로자는 2024년 하반기 대비 3.6% 감소하였으며, 자영업을 포함한 비임금근로자는 2.9% 증가
 - 임금근로자 중에서는 상용근로자가 6.0%, 일용근로자가 38.6% 감소하였고 임시근로자가 9.0% 증가하였음
 - 비임금근로자 중에서는 무급가족종사자(18.8%), 고용원이 없는 자영업자(3.8%)가 증가하였고, 고용원이 있는 자영업자가 5.5% 감소
- 전체 인구의 경우 일용근로자가 6.0% 감소하였고, 다음으로 고용원이 없는 자영업자가 2.7% 감소하였음

〈표 9〉 장애인 취업자의 종사상 지위 변화(15세 이상, 전체 인구 비교)

(단위: 명, %)

구 분	임금근로자				비임금근로자				합계		
	계	상용	임시	일용	계	자영업주	자영업자	무급가족			
장애 인구	'23년(상)	666,203	346,277	230,466	89,461	269,057	50,180	199,662	19,215	935,261	
	'23년(하)	632,782	329,215	213,653	89,914	248,147	48,670	175,753	23,724	880,929	
	'24년(상)	634,070	342,068	221,398	70,604	237,270	43,143	172,563	21,564	871,339	
	'24년(하)	660,205	359,433	238,288	62,484	228,009	44,009	169,905	14,096	888,214	
	'25년(상)	627,652	357,962	225,179	44,511	242,992	45,287	174,850	22,855	870,644	
	'25년(하)	636,151	337,999	259,792	38,360	234,694	41,574	176,375	16,745	870,845	
	증 감 (하반기)	-24,054	-21,434	21,504	-24,124	6,685	-2,435	6,470	2,649	-17,369	
	증감률 (하반기)	-3.6	-6.0	9.0	-38.6	2.9	-5.5	3.8	18.8	-2.0	
	전체 인구	'23년(상)	22,076,000	16,310,000	4,681,000	1,085,000	6,759,000	1,435,000	4,356,000	968,000	28,835,000
		'23년(하)	22,082,000	16,240,000	4,826,000	1,016,000	6,682,000	1,446,000	4,287,000	949,000	28,764,000
'24년(상)		22,284,000	16,385,000	4,930,000	969,000	6,631,000	1,439,000	4,242,000	950,000	28,915,000	
'24년(하)		22,178,000	16,332,000	4,930,000	916,000	6,669,000	1,439,000	4,331,000	900,000	28,847,000	
'25년(상)		22,613,000	16,747,000	4,956,000	910,000	6,547,000	1,428,000	4,231,000	888,000	29,160,000	
'25년(하)		22,488,000	16,618,000	5,010,000	861,000	6,552,000	1,459,000	4,214,000	880,000	29,040,000	
증 감 (하반기)		310,000	286,000	80,000	-55,000	-117,000	20,000	-117,000	-20,000	193,000	
증감률 (하반기)		1.4	1.8	1.6	-6.0	-1.8	1.4	-2.7	-2.2	0.7	

주: 증감 및 증감률은 '24년 하반기 대비 증감인원 및 증가율을 말함

자료: 전체 인구는 국가데이터처 경제활동인구조사(상반기는 각 연도 5월, 하반기는 각 연도 10월)

2. 장애인 취업자의 주요 특성

- 장애인 취업자의 직장(일자리) 산업은 '보건업 및 사회복지서비스업'이 15.1%로 가장 많은 비중을 차지하고,
 - 다음으로 '제조업'(14.3%), '공공행정, 국방 및 사회보장 행정'(11.0%), '농업, 임업, 어업 및 광업'(8.9%), '도매 및 소매업'(6.8%) 등의 순임
- 전체 인구 대비 '공공행정, 국방 및 사회보장 행정', '농업, 임업, 어업 및 광업', '보건업 및 사회복지서비스업', '사업시설관리 및 사업지원 및 임대 서비스업', '협회 및 단체, 수리 및 기타 개인 서비스업', '부동산업', '운수 및 창고업' 등에 종사하는 비중이 높게 나타남
- 2024년 하반기에 비해 '도매 및 소매업', '부동산업', '사업시설관리, 사업지원 및 임대 서비스업', '보건업 및 사회복지서비스업', '숙박 및 음식점업', '건설업' 등의 종사 비율이 하락한 반면, '공공행정, 국방 및 사회보장 행정', '예술, 스포츠 및 여가 관련 서비스업', '협회 및 단체, 수리 및 기타 개인 서비스업', '운수 및 창고업', '제조업' 등이 상승함

〈표 10〉 장애인 취업자의 직장(일자리) 산업(전체 인구 비교)

(단위: 명, %)

구 분	장애인 취업자				전체 인구 취업자	
	추정 수	비율	'24년 하반기 비율	'25년 상반기 비율	추정 수	비율
농업, 임업, 어업 및 광업	77,356	8.9	8.9	11.0	1,476,000	5.1
제조업	124,737	14.3	13.7	13.4	4,364,000	15.0
전기, 가스, 증기 및 공기조절 공급업	1,432	0.2	0.1	0.6	102,000	0.4
수도, 하수 및 폐기물 처리, 원료재생	4,447	0.5	0.6	0.4	149,000	0.5
건설업	54,630	6.3	6.8	5.6	1,937,000	6.7
도매 및 소매업	59,584	6.8	8.1	9.1	3,180,000	11.0
운수 및 창고업	55,426	6.4	5.7	7.5	1,730,000	6.0
숙박 및 음식점업	41,519	4.8	5.4	4.9	2,352,000	8.1
정보통신업	10,515	1.2	1.3	1.4	1,128,000	3.9
금융 및 보험업	12,562	1.4	1.1	1.4	816,000	2.8
부동산업	20,763	2.4	3.3	2.5	531,000	1.8
전문, 과학 및 기술 서비스업	16,075	1.8	2.3	2.2	1,445,000	5.0
사업시설관리, 사업지원 및 임대 서비스업	59,114	6.8	7.6	7.1	1,409,000	4.9
공공행정, 국방 및 사회보장 행정	95,757	11.0	9.8	9.0	1,347,000	4.6
교육 서비스업	37,492	4.3	4.0	3.0	1,966,000	6.8
보건업 및 사회복지서비스업	131,318	15.1	15.8	14.7	3,307,000	11.4
예술, 스포츠 및 여가 관련 서비스업	21,006	2.4	1.3	1.8	578,000	2.0
협회 및 단체, 수리 및 기타 개인 서비스업	42,722	4.9	3.9	3.7	1,136,000	3.9
기타 및 모름/응답거절	4,391	0.5	0.2	0.6	89,000	0.3
전 체	870845	100.0	100.0	100.0	29,040,000	100.0

주: 기타 = 가구 내 고용활동 및 자가소비 생산활동+국제 및 외국기관

자료: 전체 인구는 국가데이터처 경제활동인구조사(2025년 10월) 참조

- 장애인 취업자 중 임금근로자는 '보건업 및 사회복지 서비스업'에 종사하는 비율이 20.6%로 가장 많고,
 - 다음으로 '제조업'(16.2%), '공공행정, 국방 및 사회보장 행정'(15.1%), '사업시설관리 및 사업지원 및 임대 서비스업'(8.3%), '건설업'(5.8%), '교육 서비스업'(5.5%) 등의 순임
- 비임금근로자는 '농업, 임업, 어업 및 광업'에 종사하는 비율이 30.9%로 가장 많고,
 - 다음으로 '도매 및 소매업'(12.8%), '운수 및 창고업'(11.2%), '제조업'(9.2%) 등의 순임

〈표 11〉 장애인 취업자의 직장(일자리) 산업 - 종사상 지위별

(단위: 명, %)

구 분	장애인 임금근로자		장애인 비임금근로자	
	추정 수	비율	추정 수	비율
농업, 임업, 어업 및 광업	4,931	0.8	72,426	30.9
제조업	103,218	16.2	21,520	9.2
전기, 가스, 증기 및 공기조절 공급업	1,432	0.2	0	0.0
수도, 하수 및 폐기물 처리, 원료재생	4,447	0.7	0	0.0
건설업	36,975	5.8	17,654	7.5
도매 및 소매업	29,532	4.6	30,052	12.8
운수 및 창고업	29,217	4.6	26,208	11.2
숙박 및 음식점업	22,118	3.5	19,401	8.3
정보통신업	9,798	1.5	717	0.3
금융 및 보험업	6,921	1.1	5,641	2.4
부동산업	17,383	2.7	3,379	1.4
전문, 과학 및 기술 서비스업	10,464	1.6	5,611	2.4
사업시설관리 및 사업지원 및 임대 서비스업	52,652	8.3	6,462	2.8
공공행정, 국방 및 사회보장 행정	95,757	15.1	0	0.0
교육 서비스업	34,749	5.5	2,743	1.2
보건업 및 사회복지서비스업	131,223	20.6	96	0.0
예술, 스포츠 및 여가 관련 서비스업	13,283	2.1	7,723	3.3
협회 및 단체, 수리 및 기타 개인 서비스업	27,895	4.4	14,827	6.3
기타 및 모름/응답거절	4,157	0.7	234	0.1
전 체	636,151	100.0	234,694	100.0

- 장애인 취업자의 직업은 '단순노무 종사자'가 34.3%로 가장 많고,
 - 다음으로 '사무 종사자'(16.2%), '장치·기계 조작 및 조립종사자'(11.3%), '농림어업 숙련 종사자'(8.7%) 등의 순임
- 전체 인구에 비하여 '전문가 및 관련 종사자', '서비스 종사자', '사무 종사자', '판매 종사자', '기능원 및 관련 기능 종사자', '관리자' 등의 비율이 낮으나, '단순노무 종사자', '농림어업 숙련 종사자', '장치·기계 조작 및 조립종사자' 등의 비율은 높음
- 장애인은 2024년 하반기에 비해 '기능원 및 관련 기능 종사자', '전문가 및 관련 종사자', '사무 종사자' 등의 비율이 하락한 반면, '판매 종사자', '단순노무 종사자', '관리자', '장치·기계 조작 및 조립종사자' 등의 비율은 상승함

〈표 12〉 장애인 취업자의 직업(전체 인구 비교)

(단위: 명, %)

구 분	장애인 취업자				전체 인구 취업자	
	추정 수	비율	'24년 하반기 비율	'25년 상반기 비율	추정 수	비율
관리자	10,676	1.2	0.7	1.0	393,000	1.4
전문가 및 관련 종사자	66,967	7.7	8.7	8.0	6,708,000	23.1
사무 종사자	141,169	16.2	17.0	16.0	5,229,000	18.0
서비스 종사자	62,814	7.2	7.2	7.9	3,673,000	12.6
판매 종사자	58,984	6.8	5.5	6.7	2,489,000	8.6
농림어업 숙련 종사자	75,956	8.7	8.7	10.3	1,436,000	4.9
기능원 및 관련 기능 종사자	55,721	6.4	7.6	7.0	2,238,000	7.7
장치·기계조작 및 조립 종사자	98,825	11.3	10.9	11.9	2,913,000	10.0
단순노무 종사자	298,450	34.3	33.7	31.3	3,962,000	13.6
기타 및 모름/응답거절	1,284	0.1	0.2	0.0	0	0.0
전 체	870,845	100.0	100.0	100.0	29,040,000	100.0

주: 기타에는 군인 등이 포함됨

자료: 전체 인구는 국가데이터처 경제활동인구조사(2025년 10월) 참조

- 장애인 임금근로자는 '단순노무 종사자', '사무 종사자'의 비율이 높고, 비임금근로자는 '농림어업 숙련 종사자', '판매 종사자'의 비율이 높음

〈표 13〉 장애인 취업자의 직업 - 종사상 지위별

(단위: 명, %)

구 분	장애인 임금근로자		장애인 비임금근로자	
	추정 수	비율	추정 수	비율
관리자	4,980	0.8	5,696	2.4
전문가 및 관련 종사자	51,604	8.1	15,363	6.5
사무 종사자	124,340	19.5	16,829	7.2
서비스 종사자	48,113	7.6	14,701	6.3
판매 종사자	13,997	2.2	44,987	19.2
농림어업 숙련 종사자	3,591	0.6	72,365	30.8
기능원 및 관련 기능 종사자	39,988	6.3	15,733	6.7
장치·기계조작 및 조립 종사자	60,547	9.5	38,278	16.3
단순노무 종사자	287,941	45.3	10,508	4.5
기타 및 모름/응답거절	1,049	0.2	234	0.1
전 체	636,151	100.0	234,694	100.0

주: 기타에는 군인 등이 포함됨

- 취업자 직장(일자리)의 사업체 규모를 살펴보면, 전체 장애인 취업자의 41.6%가 5명 미만 사업체에 종사하는 것으로 나타났으며, 이 비율은 전체 인구(34.5%)보다 높음

〈표 14〉 장애인 취업자의 직장(일자리) 사업체 규모(전체 인구 비교)

(단위: 명, %)

구 분	장애인 취업자				전체 인구 취업자	
	추정 수	비율	'24년 하반기 비율	'25년 상반기 비율	추정 수	비율
1~4명	362,659	41.6	38.7	40.9	10,020,000	34.5
5~299명	461,074	52.9	54.1	51.3	15,621,000	53.8
300명 이상	40,191	4.6	6.0	7.3	3,398,000	11.7
모름/응답거절	6,921	0.8	1.2	0.5	-	-
전 체	870,845	100.0	100.0	100.0	29,040,000	100.0

주: "사업체"는 기업의 하부조직으로 본사·지점·공장·영업소·상점 등을 의미함
 자료: 전체 인구는 국가데이터처 경제활동인구조사(2025년 10월) 참조

- 장애인 취업자의 지난주 평균 취업시간은 33.5시간으로 전체 인구 38.5시간보다 짧음
 - 2024년 하반기에 비해 36시간 미만 취업자(39.0%) 비율은 하락하고, 36시간 이상 취업자(60.6%)는 상승함

〈표 15〉 장애인 취업자의 지난주 취업시간(전체 인구 비교)

(단위: 명, %)

구 분	장애인 취업자				전체 인구 취업자	
	추정 수	비율	'24년 하반기 비율	'25년 상반기 비율	추정 수	비율
1~17시간	160,120	18.4	18.1	16.1	2,616,000	9.0
36시간 미만 18~35시간	179,526	20.6	22.1	21.7	4,047,000	13.9
소 계	339,646	39.0	40.2	37.8	6,662,000	22.9
36시간 이상	527,951	60.6	59.3	61.6	21,949,000	75.6
지난주 일시휴직자	3,249	0.4	0.5	0.7	429,000	1.5
전 체	870,845	100.0	100.0	100.0	29,040,000	100.0
평균 취업시간	33.5시간				38.5시간	
'24년 하반기 평균 취업시간	33.3시간				35.4시간	
'25년 상반기 평균 취업시간	34.3시간				38.9시간	

주: 평균 취업시간은 일시휴직자의 경우 0시간으로 대입하여 산정
 자료: 전체 인구는 국가데이터처 경제활동인구조사(2025년 10월) 참조

- 18시간 미만 취업자 중 추가취업 희망자는 6,858명(4.3%)이고, 36시간 미만 취업자 중 추가취업 희망자는 18,387명(5.4%)으로 나타남
 - 2024년 하반기 대비 18시간 미만 취업자 중 추가취업 희망자 비율이 하락하였고, 36시간 미만 취업자 중 추가취업 희망자 비율은 상승함

〈표 16〉 장애인 추가취업 희망자 규모 추정

(단위: 명, %)

구 분	추정 수	비율	'24년 하반기 비율	'25년 상반기 비율
18시간 미만 취업자	추가취업 희망	6,858	4.3	5.0
	추가취업 비희망	153,262	95.7	95.0
	전 체	160,120	100.0	100.0
36시간 미만 취업자	추가취업 희망	18,387	5.4	5.2
	추가취업 비희망	321,259	94.6	94.8
	전 체	339,646	100.0	100.0

주: "추가취업 희망자"는 18(36)시간 미만 취업자(일시휴직자 제외) 중 경제적 이유(일거리가 없거나 사업부진 등)로 18(36)시간 미만으로 일하였으면서 추가취업을 희망하는 자임

- 장애인 임금근로자의 현재 직장(일자리) 평균 근속기간은 6년 11개월임
 - 상용근로자는 10년 3개월인데 반해 임시근로자 3년 5개월, 일용근로자 1년 7개월임

〈표 17〉 장애인 임금근로자의 현재 직장(일자리) 평균 근속기간(전체 인구 비교)
(단위: 명)

구 분	추정 수	평균 근속기간(년/개월)	
장애인 임금근로자	상용근로자	335,431	10년 3개월
	임시근로자	258,362	3년 5개월
	일용근로자	38,226	1년 7개월
전 체	632,019	6년 11개월	
전체 인구 임금근로자	22,413,000	6년 6개월	

주: 평균 근속기간은 모름/응답거절 제외하고 분석함

자료: 전체 인구는 국가데이터처 경제활동인구조사 근로형태별 부가조사(2025년 8월) 참조

- 장애인 임금근로자의 최근 3개월 월평균 임금은 207.4만원임(2024년 하반기 대비 1.7만원 감소)
 - 종사상 지위별 임금수준은 상용근로자 294.0만원, 임시근로자 103.1만원, 일용근로자 153.1만원임
 - 사업체 규모가 커질수록 월평균 임금도 증가하는 것으로 나타남

〈표 18〉 장애인 임금근로자의 최근 3개월 평균 임금(전체 인구 비교)
(단위: 명, 만원)

구 분	추정 수	3개월 평균 임금	'24년 하반기 임금	'25년 상반기 임금	
임금근로자 종사상 지위	상용근로자	329,591	294.0	290.0	288.6
	임시근로자	254,928	103.1	94.3	105.2
	일용근로자	36,389	153.1	191.1	199.6
임금근로자 사업체 규모	1~4명	134,365	138.0	164.4	163.4
	5~49명	348,997	198.2	194.3	190.0
	50~299명	92,487	274.3	242.1	296.7
	300명 이상	40,034	376.1	384.9	352.9
장애인 임금근로자	620,908	207.4	209.1	215.3	
전체 인구 임금근로자	22,413,000	320.5	312.8	320.5	

주: 평균 임금은 모름/응답거절 제외하고 분석함

자료: 전체 인구는 국가데이터처 경제활동인구조사 근로형태별 부가조사(2025년 8월) 참조

- 장애인 임금근로자의 직장(사업체) 유형 중 '장애인 직업재활시설 일자리'는 4.7%, '정부 및 지자체 재정지원 일자리'는 24.7%, '공무원, 교사 등 정부 및 공공기관 일자리'는 9.1%로 나타남
- 2024년 하반기 대비 '장애인 직업재활시설 일자리', '정부 및 지자체 재정지원 일자리', '그 외 일반사업체' 종사 비율이 상승하고, '공무원, 교사 등 정부 및 공공기관 일자리' 종사 비율이 하락함

〈표 19〉 장애인 임금근로자의 직장(사업체) 유형

(단위: 명, %)

구 분	추정 수	비율	'24년 하반기 비율	'25년 상반기 비율
장애인 직업재활시설 일자리	30,157	4.7	2.7	5.3
정부 및 지자체 재정지원 일자리	156,837	24.7	23.5	22.7
공무원, 교사 등 정부 및 공공기관 일자리	57,936	9.1	10.1	6.9
그 외 일반사업체	391,221	61.5	63.7	65.1
모름/응답거절	0	0.0	0.0	0.0
전 체	636,151	100.0	100.0	100.0

주: "장애인 직업재활시설 일자리"에는 보호작업장, 근로사업장, 직업적응훈련시설 등이, "정부 및 지자체 재정 지원 일자리"에는 공공근로 및 인턴형, 장애인일자리, 사회적 일자리, 노인일자리, 지역공동체일자리 사업 등 정부에서 창출한 일자리가 포함됨

- 장애인 임금근로자의 근로시간 형태는 전일제 근로 54.6%, 시간제 근로 45.4%임
- 2024년 하반기 대비 전일제 근로 3.7%p 하락함

〈표 20〉 장애인 임금근로자의 근로시간 형태(전체 인구 비교)

(단위: 명, %)

구 분	장애인 임금근로자				전체 인구 임금근로자	
	추정 수	비율	'24년 하반기 비율	'25년 상반기 비율	추정 수	비율
전일제 근로	347,625	54.6	58.3	57.6	18,184,000	81.1
시간제 근로	288,526	45.4	41.7	42.4	4,229,000	18.9
전 체	636,151	100.0	100.0	100.0	22,413,000	100.0

자료: 전체 인구는 국가데이터처 경제활동인구조사 근로형태별 부가조사(2025년 8월) 참조

- 장애인 시간제 임금근로자의 전일제 근로 전환 의사를 응답받은 결과, '원하지 않음' 82.8%, '원함' 17.2%로 나타남

〈표 21〉 장애인 임금근로자(시간제)의 전일제 근로 전환 의사

(단위: 명, %)

구 분	추정 수	비율	'24년 하반기	'25년 상반기
			비율	비율
원함	49,611	17.2	14.0	16.5
원하지 않음	238,916	82.8	86.0	83.5
전 체	288,526	100.0	100.0	100.0

주: "지난주의 주된 직장(일)에서의 근로시간 형태"에서 "시간제 근로"를 응답한 응답자에게 질문함

- 2024년 10월 대비 장애인 임금근로자의 고용안정 정도를 응답받은 결과, '매우 불안해짐' 1.2%, '다소 불안해짐' 10.0%, '변화 없음' 69.8%, '다소 안정적인' 11.2%, '매우 안정적인' 7.8%로 전체 임금근로자의 18.9%가 고용안정 정도가 2024년 10월 시점에 비해 안정적인 상태라고 응답함

- 해당 비율은 일용, 임시, 상용근로자로 갈수록 높아짐

〈표 22〉 장애인 임금근로자의 2024년 10월 대비 고용안정 정도 - 종사상 지위별

(단위: 명, %)

구 분	추정 수	비율	종사상 지위		
			상용	임시	일용
매우 불안해짐	5,349	1.2	0.9	0.6	13.3
다소 불안해짐	45,189	10.0	6.5	15.1	35.8
변화 없음	315,805	69.8	70.6	71.2	40.5
다소 안정적인	50,463	11.2	11.7	10.0	10.4
매우 안정적인	35,190	7.8	10.3	2.9	0.0
모름/응답거절	187	0.0	0.0	0.1	0.0
전 체 (추정 수)	452,182	100.0	100.0 (303,905)	100.0 (133,958)	100.0 (14,319)

주: 2024년 10월 이전 취업한 임금근로자에게 질문함

- 장애인 비임금근로자의 주된 사업체 장소는 '사업장' 50.6%, '야외 작업현장' 32.0% 순임
- 장애인 비임금근로자가 사업체를 확장하거나 계속 유지하고자 하는 비율은 73.8%인데 반해 그만두고자 하는 비율은 15.0%임
 - 그만두고자 하는 경우 6개월 이내 그만두려는 비율은 4.9%, 1년 이내는 29.2%임

〈표 23〉 장애인 비임금근로자의 사업체 운영 내용(전체 인구 비교)

(단위: %, 명)

구 분	장애인 비임금근로자			전체 인구 비임금근로자	
	비율	'24년 하반기 비율	'25년 상반기 비율		
주된 사업체 장소	사업장	50.6	50.4	46.4	60.8
	자기집 또는 남의 집	6.4	4.8	7.3	5.8
	거리(노점 등)	2.7	3.2	2.2	1.1
	야외 작업현장	32.0	30.6	32.0	21.8
	운송수단 또는 기타	8.4	10.9	12.1	10.5
사업체 유지 계획	1년 이내 확장할 계획임	1.3	0.8	1.3	2.4
	계속 유지할 계획임	72.5	65.2	71.6	86.5
	그만둘 계획임	15.0	18.5	14.3	5.3
	6개월 이내	4.9	11.6	19.0	22.3
	6개월~1년 이내	24.3	10.4	15.9	21.9
	1년 이후	70.8	78.0	65.0	55.8
	잘 모르겠음	0.0	0.0	0.0	-
소 계	100.0	100.0	100.0	100.0	
잘 모르겠음	11.3	15.4	12.8	5.9	
전 체	100.0 (234,964)	100.0 (228,009)	100.0 (242,992)	100.0 (6,554,000)	

자료: 전체 인구는 국가데이터처 경제활동인구조사 비임금근로 부가조사(2025년 8월) 참조

- 장애인 비임금근로자(무급가족종사자 제외)가 순수입이 있는 비율은 92.4%인 반면, 적자(손해)를 보고 있다고 응답한 비율은 7.6%로 나타남
 - 적자(손해)를 보고 있다고 응답한 비율은 2024년 하반기보다 1.2%p 상승함
 - 순수입이 있는 경우, 100만원 미만인 비율은 20.1%로 2024년 하반기보다 4.8%p 하락함

〈표 24〉 장애인 비임금근로자(무급가족종사자 제외)의 월평균 순수입 - 종사상 지위별
(단위: %, 명)

구 분	장애인 비임금근로자 (무급가족종사자 제외)	종사상 지위		'24년 하반기 비율	'25년 상반기 비율
		고용원이 있는 자영업자	고용원이 없는 자영업자		
순수입이 있음	92.4	91.9	92.5	93.6	89.8
~50만원미만	5.0	0.4	6.1	9.3	8.3
50~100만원미만	15.1	6.4	17.2	15.6	15.1
100~150만원미만	10.0	3.3	11.5	13.5	15.5
150~200만원미만	7.9	0.6	9.7	11.3	9.5
200~300만원미만	23.9	7.6	27.7	18.2	21.7
300만원 이상	38.0	81.6	27.8	32.1	29.9
소 계	100.0	100.0	100.0	100.0	100.0
적자(손해)를 보고 있음	7.6	8.1	7.5	6.4	10.2
모름/응답거절	0.0	0.0	0.0	0.0	0.0
전 체	100.0	100.0	100.0	100.0	100.0
(추정 수)	(217,950)	(41,574)	(176,375)	(213,914)	(220,137)

○ 2024년 10월 대비 장애인 비임금근로자의 사업체 운영상황을 응답받은 결과, '매우 어려워짐' 10.5%, '다소 어려워짐' 36.8%, '변화 없음' 51.2%, '다소 나아짐' 1.4%, '매우나아짐' 0.0%로 전체 비임금근로자의 47.4%가 사업체 운영상황이 2024년 10월 시점에 비해 어려워져 있는 상태라고 응답함

〈표 25〉 장애인 비임금근로자의 2024년 10월 대비 사업체 운영상황
(단위: 명, %)

구 분	추정 수	비율
매우 어려워짐	24,201	10.5
다소 어려워짐	84,883	36.8
변화 없음	117,932	51.2
다소나아짐	3,277	1.4
매우나아짐	55	0.0
전 체	230,349	100.0

주. 2024년 10월 이전 창업한 비임금근로자에게 질문함

3. 장애인 비정규직 근로자 규모1)

- 장애인 임금근로자 636,151명 중 비정규직 근로자는 422,250명으로 66.4%임
- 한시적 근로자 53.8%, 시간제 근로자 45.4%, 비전형 근로자 14.3%로 나타남
 - 비전형 근로자 중 파견근로자 비율은 전체 임금근로자의 3.6%이며, 용역근로자 5.1%, 특수형태근로종사자 1.6%, 가정 내 근로자 1.6%, 일일(단기)근로자 4.6%로 나타남
- 시간제 근로자 중 시간제 외 다른 조건은 정규직과 다를 바 없는 근로자 수는 37,722명이며, 전체 장애인 임금근로자 대비 5.9%임

[그림 6] 장애인 비정규직 근로자 구성 및 규모(전체 인구 비교)

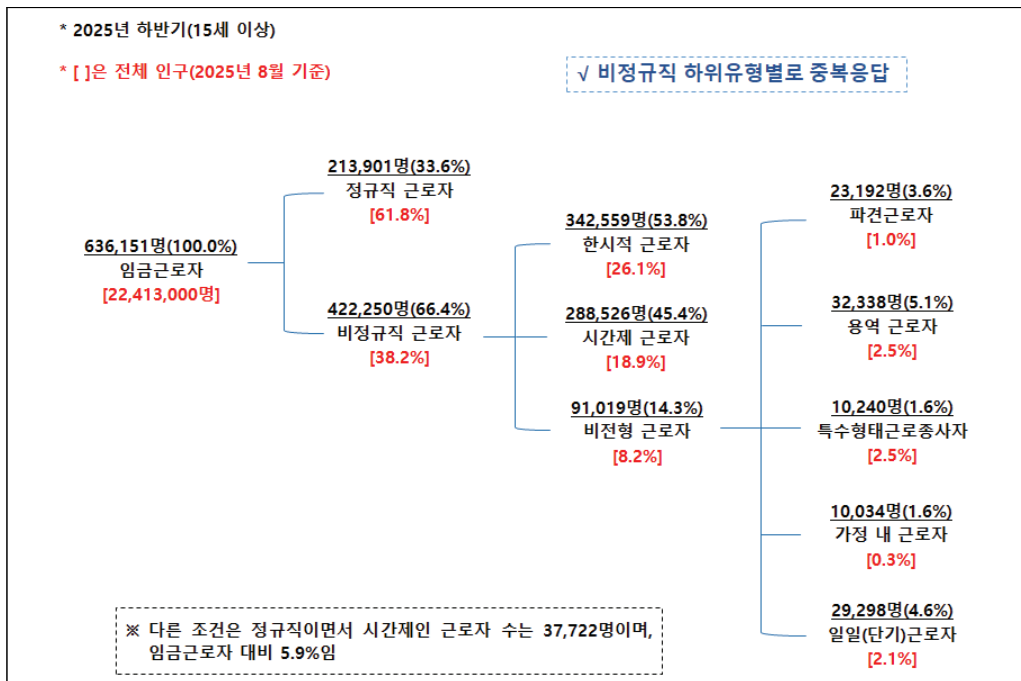

자료: 전체 인구는 국가데이터처 경제활동인구조사 근로형태별 부가조사(2025년 8월) 참조

- 1) 비정규직 근로자는 한시적 근로자와 시간제 근로자, 비전형 근로자 등으로 분류(중복 가능)
 - 한시적 근로자: 근로계약기간을 정한 근로자(기간제 근로자) 또는 정하지 않았으나 계약의 반복갱신으로 계속 일할 수 있는 근로자와 비자발적 사유로 계속 근무를 기대할 수 없는 근로자(비기간제 근로자)
 - 시간제 근로자: 직장(일)에서 근무하도록 정해진 소정의 근로시간이 동일 사업장에서 동일한 종류의 업무를 수행하는 근로자의 소정 근로시간보다 1시간이라도 짧은 근로자(평균 1주에 36시간 미만 일하기로 정해져 있는 경우가 해당)
 - 비전형 근로자: 파견근로자, 용역근로자, 특수형태근로종사자, 가정 내(재택, 가내)근로자, 일일(단기)근로자

○ 장애인 임금근로자의 비정규직 비율(66.4%)은 2024년 하반기에 비해 1.3%p 상승

[그림 7] 장애인 비정규직 비율(전체 인구 비교)

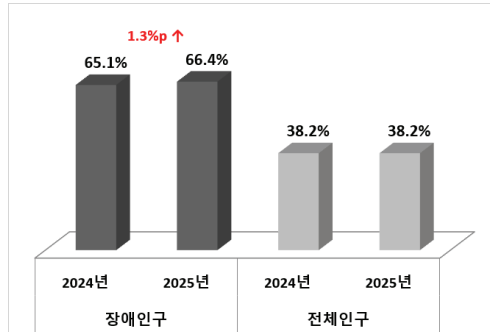

자료: 전체 인구는 국가데이터처 경제활동인구조사 근로형태별 부가조사(2025년 8월) 참조

○ 2024년 하반기 조사 결과와 비교해보면,

- 임금근로자 중 한시적 근로자와 시간제 근로자의 비율은 전년 대비 상승함
- 비전형 근로자의 하위 유형에서 파견근로자와 용역근로자 비율은 전년 대비 상승함

[그림 8] 장애인 비정규직 근로자 구성 및 규모(2024년 하반기 조사 비교)

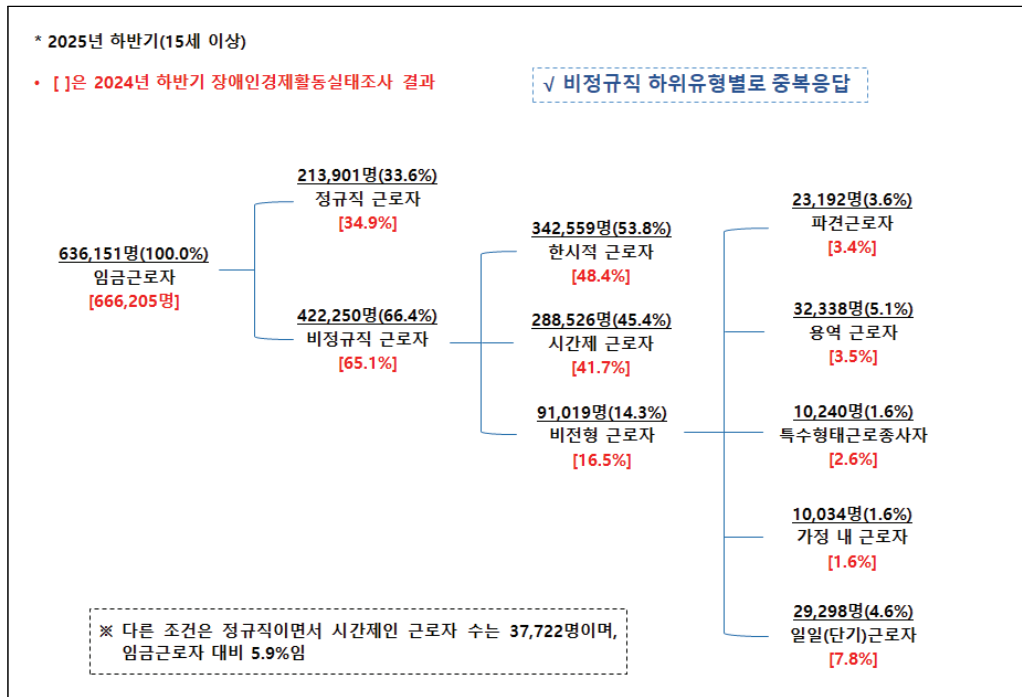

- 남성 장애인 임금근로자의 비정규직 비율은 59.4%인데 반해 여성은 81.3%로 높음
- 장애인 임금근로자 중 60세 이상의 비정규직 비율이 84.1%로 가장 높으며, 2024년 하반기 대비 50세 이상의 비정규직 비율이 상승한 반면, 15~49세의 비정규직 비율은 하락함

〈표 26〉 주요 인구통계학 변수별 비정규직 비율 - 성별, 연령별(전체 인구 비교)

(단위: %)

변수	구 분	장애인 임금근로자 중 비정규직 비율			전체 인구 임금근로자 중 비정규직 비율
		비율	'24년 하반기	'25년 상반기	'25년
성별	남성	59.4	59.3	58.2	30.5
	여성	81.3	78.2	77.5	47.0
연령	15~29세	73.3	79.3	74.7	45.6
	30~39세	50.7	57.1	54.0	23.5
	40~49세	40.6	49.7	43.5	24.7
	50~59세	47.4	42.2	40.9	33.0
	60세 이상	84.1	81.7	82.2	69.9
	15~64세	52.9	53.1	52.8	-
	20~64세	52.6	53.2	52.7	-
전 체		66.4	65.1	64.5	38.2

자료: 전체 인구는 국가데이터처 경제활동인구조사 근로형태별 부가조사(2025년 8월) 참조

- 중증장애인 임금근로자의 비정규직 비율은 74.0%로 경증의 63.9%보다 높음
- 장애유형별로는 정신적 장애인이 83.7%로 가장 높고, 시각 외 감각장애인(75.4%), 지체 외 신체외부장애인(72.2%) 등의 순으로 높게 나타나며, 발달장애인은 83.7%임

〈표 27〉 주요 인구통계학 변수별 비정규직 비율 - 중경증 여부별, 장애유형별

(단위: %)

변수	구 분	비율	'24년 하반기 비율	'25년 상반기 비율	
중경증 여부	중증	74.0	73.9	77.7	
	경증	63.9	62.5	60.3	
장애 유형	신체외부	지체	60.6	59.7	58.5
		지체 외	72.2	69.4	66.7
	감각	시각	63.8	57.4	59.0
		시각 외	75.4	76.9	75.4
	정신적 (발달)		83.7	84.8	84.2
			83.7	83.6	83.4
	신체내부	60.5	57.7	60.8	
	전 체		66.4	65.1	64.5

- 주 1) 「장애인고용촉진 및 직업재활법」상 중증장애인은 1~2급에 해당하는 장애인과 뇌병변, 시각, 지적, 자폐성, 정신, 심장, 호흡기, 뇌전증 및 팔에 장애가 있는 지체장애인 3급이 해당
- 주 2) “지체 외 신체외부장애”는 뇌병변, 안면장애를, “시각 외 감각장애”는 청각, 언어장애를, “정신적 장애”는 지적, 자폐성, 정신장애를, “(발달)장애”는 지적, 자폐성장애를, “신체내부장애”는 신장, 심장, 호흡기, 간, 장루·요루, 뇌전증장애를 의미함

4. 장애인 실업자의 주요 특성

- 취업경험이 있는 실업자는 전체 장애인 실업자의 90.5%를 차지하며, 이 중 최근 1년 이내 취업경험이 있는 비율은 46.9%로 나타나 2024년 하반기에 비해 2.7%p 상승함
- 전체 인구 실업자 중 취업경험이 있는 비율은 94.2%로 장애인보다 3.7%p 높으며, 취업 경험자의 최근 1년 이내 취업경험 비율은 75.0%로 훨씬 높게 나타나고 있음

〈표 28〉 장애인 실업자의 과거 취업경험(전체 인구 비교)

(단위: 명, %)

구 분	장애인 실업자				전체 인구 실업자	
	추정 수	비율	'24년 하반기 비율	'25년 상반기 비율	추정 수	비율
과거 취업경험 있음	36,087	90.5	90.2	95.0	620,000	94.2
1년 이내 취업 유경험자	16,909	46.9	44.2	52.6	465,000	75.0
1년 이전 취업 유경험자	19,179	53.1	55.8	47.4	155,000	25.0
과거 취업경험 없음	3,808	9.5	9.8	5.0	38,000	5.8
전 체	39,895	100.0	100.0	100.0	658,000	100.0

자료: 전체 인구는 국가데이터처 경제활동인구조사(2025년 10월) 참조

- 실업자가 취업을 희망하는 일자리의 산업은 '보건업 및 사회복지 서비스업'(17.3%), '건설업'(15.7%), '사업시설관리 및 사업지원 및 임대 서비스업'(11.9%), '제조업'(11.0%), '공공행정, 국방 및 사회보장 행정'(10.6%), '운수 및 창고업'(8.6%), '예술, 스포츠 및 여가관련 서비스업'(5.7%) 등의 순으로 나타남

〈표 29〉 장애인 실업자의 희망 일자리 산업

(단위: 명, %)

구 분	추정 수	비율
보건업 및 사회복지 서비스업	6,920	17.3
건설업	6,259	15.7
사업시설관리 및 사업지원 및 임대 서비스업	4,757	11.9
제조업	4,396	11.0
공공행정, 국방 및 사회보장 행정	4,228	10.6
운수 및 창고업	3,412	8.6
예술, 스포츠 및 여가관련 서비스업	2,257	5.7
전 체	39,895	-

주: 응답 수가 많은 주요 산업만 제시하여 합계가 100.0%가 되지 않음

- 실업자가 희망하는 직업은 '단순노무 종사자'(38.0%), '사무 종사자'(18.9%), '서비스 종사자'(16.6%) 등의 순임

〈표 30〉 장애인 실업자의 희망 직업

(단위: 명, %)

구 분	추정 수	비율
단순노무 종사자	15,146	38.0
사무 종사자	7,528	18.9
서비스 종사자	6,631	16.6
장치·기계조작 및 조립 종사자	4,204	10.5
기능원 및 관련 기능 종사자	2,739	6.9
전 체	39,895	-

주: 응답 수가 많은 주요 직업만 제시하여 합계가 100.0%가 되지 않음

- 장애인 실업자의 구직기간은 '3개월 미만'이 45.4%, '6개월 미만'이 81.2%이고, 12개월 이상 장기 구직은 12.2%로 나타남
- 12개월 이상 장기 구직 비율(12.2%)은 전체 인구(1.1%)에 비해 높게 나타남

〈표 31〉 장애인 실업자의 구직기간(전체 인구 비교)

(단위: 명, %)

구 분	장애인 실업자				전체 인구 실업자		
	추정 수	비율	'24년 하반기 비율	'25년 상반기 비율	추정 수	비율	
6개월 미만	3개월 미만	18,123	45.4	36.8	46.8	355,000	54.0
	3~6개월 미만	14,282	35.8	36.8	27.5	185,000	28.1
	모름/응답거절	0	0.0	0.0	0.4	0	0.0
소 계		32,405	81.2	73.6	74.8	539,000	81.9
6개월 이상	6~12개월 미만	2,616	6.6	14.9	13.9	112,000	17.0
	12개월 이상	4,873	12.2	11.5	11.4	7,000	1.1
	소 계	7,490	18.8	26.4	25.2	119,000	18.1
전 체		39,895	100.0	100.0	100.0	658,000	100.0

자료: 전체 인구는 국가데이터처 경제활동인구조사(2025년 10월) 참조

- 장애인 실업자의 37.3%가 '공공 취업알선기관'을 통해 구직하며, '부모(친척), 친구, 동료 등 지인'을 이용하는 비율도 25.1%로 높게 나타남

〈표 32〉 장애인 실업자의 구직활동 시 주된 구직경로(중복응답)

(단위: 명, %)

구 분	추정 수	비율	'24년 하반기 비율	'25년 상반기 비율
공공 취업알선기관	23,266	37.3	38.5	41.2
민간 취업알선기관	13,419	21.5	18.3	15.2
대중매체(신문, 인터넷, 광고 등)	9,784	15.7	14.2	18.5
학교, 학원	102	0.2	0.8	0.1
부모(친척), 친구, 동료 등 지인	15,642	25.1	28.1	25.0
기타	166	0.3	0.1	0.0
전 체	39,895	-	-	-

주 1) 주된 구직경로를 두 개까지 응답받음

- 2) "공공 취업알선기관"에는 한국장애인고용공단(워크투게더 포함), 고용노동부 고용센터(워크넷 포함), 지방자치단체(주민센터 등)가 포함됨

- 장애인 실업자의 실업상태 지속 이유로 '나이가 너무 어리거나 많아서'가 17.3%로 가장 많고, '장애인에 대한 차별과 선입견' 17.1%, '학력, 경력(경험), 기술 부족(자격 제한)' 14.8% 등의 순으로 나타남

〈표 33〉 장애인 실업자의 실업상태 지속 이유(1순위)

(단위: 명, %)

구 분	추정 수	비율
나이가 너무 어리거나 많아서	6,894	17.3
장애인에 대한 차별과 선입견	6,841	17.1
학력, 경력(경험), 기술 부족(자격 제한)	5,916	14.8
근무환경이나 근무시간 등이 맞지 않아서	4,173	10.5
수입이나 임금이 맞지 않아서	3,782	9.5
구직(취업, 창업) 정보접근의 어려움	3,308	8.3
전 체	39,895	-

주: 응답 수가 많은 주요 항목만 제시하여 합계가 100.0%가 되지 않음

- 현재 실업자에게 향후 취업 여건이 좋아질 것인지에 대해 응답받은 결과, '좋아질 것임' 32.4%, '변하지 않을 것임' 43.5%, '나빠질 것임' 24.2%로 나빠질 것이라는 예상이 좋아질 것이라는 예상보다 더 낮게 나타남

〈표 34〉 장애인 실업자의 향후 취업 여건 예상

(단위: 명, %)

구 분	추정 수	비율	'24년 하반기 비율	'25년 상반기 비율
좋아질 것임	12,909	32.4	28.8	18.3
변하지 않을 것임	17,343	43.5	49.6	54.3
나빠질 것임	9,642	24.2	21.7	27.4
전 체	39,895	100.0	100.0	100.0

5. 장애인 비경제활동인구의 주요 특성

- 장애인 비경제활동인구의 지난주 주된 활동상태를 살펴보면, ‘심신장애’(35.5%), ‘쉬었음’(33.7%), ‘가사’(14.4%), ‘연로’(12.7%) 등의 순으로 높음
 - ‘쉬었음’ 비율(33.7%)은 전체 인구(16.0%)보다 높게 나타남
- 장애인 비경제활동인구 중 ‘취업준비’의 비율은 0.7%로 전체 인구(3.7%)에 비해 낮은 것으로 나타남

〈표 35〉 장애인 비경제활동인구의 지난주 주된 활동상태(전체 인구 비교)

(단위: 명, %)

구 분	장애인 비경제활동인구				전체 인구 비경제활동인구	
	추정 수	비율	'24년 하반기 비율	'25년 상반기 비율	추정 수	비율
육아	2,895	0.2	0.4	0.4	662,000	4.1
가사	237,759	14.4	15.0	14.7	5,956,000	36.9
재학·수강 등 ¹⁾	37,686	2.3	2.2	2.2	3,355,000	20.8
연로	209,362	12.7	14.4	13.8	2,471,000	15.3
심신장애	586,181	35.5	36.1	35.8	460,000	2.9
쉬었음 ³⁾	555,621	33.7	31.5	31.9	2,580,000	16.0
기타 ²⁾ 쉬었음 외	20,879	1.3	0.4	1.3	638,000	4.0
소 계	576,501	34.9	32.0	33.2	3,218,000	20.0
전 체	1,650,383	100.0	100.0	100.0	16,121,000	100.0
취업준비 ⁴⁾	11,525	0.7	0.5	0.8	598,000	3.7

주 1) “재학·수강 등”은 정규교육기관 재학, 입시학원, 취업을 위한 학원·기관 수강을 포함

2) “기타”는 학원·기관 수강 외 취업준비, 진학준비, 쉬었음 등을 포함

3) “쉬었음”은 막연히 쉬고 싶은 상태에서 있는 사람을 의미

4) “취업준비”는 취업을 위한 학원·기관 수강, 학원·기관 수강 외 취업준비를 포함

자료: 전체 인구는 국가데이터처 경제활동인구조사(2025년 10월) 참조

- ‘쉬었음’ 인구를 연령별로 살펴보면 ‘60세 이상’(73.4%), ‘50~59세’(11.8%), ‘40~49세’(7.2%) 등의 순으로 연령이 높을수록 비율이 높게 나타남
- ‘쉬었음’ 인구의 60세 이상 비율(73.4%)은 전체 인구(44.8%)에 비해 현저히 높고, 전년 대비 1.2%p 상승함

〈표 36〉 장애인 비경제활동인구의 “쉬었음” 인구 - 연령별(전체 인구 비교)

(단위: 명, %)

구 분	장애인 비경제활동인구			전체 인구 비경제활동인구		
	추정 수	비율	'24년 하반기 비율	'25년 상반기 비율	추정 수	비율
15~29세	17,096	3.1	3.4	3.3	409,000	15.9
30~39세	25,323	4.6	3.7	3.6	334,000	12.9
40~49세	39,889	7.2	7.8	6.2	270,000	10.5
50~59세	65,313	11.8	12.9	12.9	410,000	15.9
60세 이상	408,001	73.4	72.2	74.1	1,157,000	44.8
전 체	555,621	100.0	100.0	100.0	2,580,000	100.0

자료: 전체 인구는 국가데이터처 경제활동인구조사(2025년 10월) 참조

- 지난주(2025년 10월 15일이 포함된 1주간) 일할 의사가 있었던 장애인 비경제활동인구는 3.6%로 2024년 하반기에 비해 0.3%p 하락함
- 일할 의사가 있고, 일자리가 주어지면 일할 수 있었던 장애인은 전체 비경제활동인구의 2.4%이며, 일할 의사는 있지만, 취업은 불가능했던 장애인은 1.1%임
- 일할 의사는 없었지만, 취업은 가능했던 장애인은 전체 비경제활동인구의 1.1%임

〈표 37〉 장애인 비경제활동인구의 지난주 일할 의사 및 취업 가능성

(단위: 명, %)

구 분		추정 수	비율	'24년 하반기	'25년 상반기
				비율	비율
지난주 일할 의사 있음	취업 가능	39,996	2.4	2.7	3.0
	취업 불가능	18,881	1.1	1.2	1.1
	소 계	58,877	3.6	3.9	4.2
지난주 일할 의사 없음	취업 가능	18,384	1.1	1.2	1.2
	취업 불가능	1,573,122	95.3	94.9	94.6
	소 계	1,591,506	96.4	96.1	95.8
전 체		1,650,383	100.0	100.0	100.0

- 지난주 일할 의사가 있고, 취업이 가능했던 장애인은 '쉬었음'의 비율이 61.7%로 가장 높은 것으로 나타난 반면,
 - 지난주 일할 의사가 없고, 취업도 불가능했던 장애인은 '연로·심신장애'의 비율이 49.8%로 가장 높은 것으로 나타남

〈표 38〉 장애인 비경제활동인구의 주된 활동상태 - 지난주 일할 의사 및 취업 가능성별 (단위: %)

구 분	지난주 주된 활동상태						
	계	취업준비	육아·가사	연로·심신장애	쉬었음	기타	
지난주 일할 의사	취업 가능	100.0	3.1	23.9	11.3	61.7	0.0
	있음 취업 불가능	100.0	8.1	15.3	24.3	50.4	1.9
	소 계	100.0	4.7	21.1	15.5	58.1	0.6
	없음 취업 가능	100.0	5.1	14.8	13.3	65.7	1.1
	없음 취업 불가능	100.0	0.5	14.3	49.8	32.4	3.0
	소 계	100.0	0.5	14.3	49.4	32.8	2.9
전 체	100.0	0.7	14.6	48.2	33.7	2.9	

- 국가데이터처 기준 구직단념자는 7,854명으로 장애인 비경제활동인구의 0.5%임
 - 이는 2024년 하반기의 0.5%와 동일한 수치임
- 장애적 특성을 반영한 EDI 기준 구직단념자는 30,318명이며, 장애인 비경제활동인구의 1.8%로 2024년 하반기 대비 0.1%p 하락함

〈표 39〉 장애인 비경제활동인구 중 구직단념자 규모(전체 인구 비교) (단위: 명, %)

구 분	비경제활동인구		비율	'24년 하반기 비율	'25년 상반기 비율
	전 체	구직단념자			
장애 인구	국가데이터처 기준 ¹⁾	1,650,383	7,854	0.5	0.5
	EDI 기준 ²⁾	1,650,383	30,318	1.8	1.9
전체 인구		16,121,000	366,000	2.3	2.2

주 1) 국가데이터처 기준 구직단념자: 비경제활동인구 중 취업의사와 일할 능력은 있으나 노동시장적 사유로 일자리를 구하지 않은 자 중 지난 1년 내 구직경험이 있었던 사람
 주 2) EDI 기준 구직단념자: 비경제활동인구 중 취업의사와 일할 능력은 있으나 노동시장적 사유(국가데이터처 기준 노동시장적 사유+장애인이라는 이유로 고용주가 채용하지 않을 것 같아서+ 구직(취업·창업) 정보나 방법을 몰라서+자영업을 하려고 하지만 창업할 능력, 상황이 안돼서 + 일을 하게 되면 기초수급자격이 박탈될 것을 우려해)로 일자리를 구하지 않은 자(지난 1년 내 구직경험 여부 기준 제외)
 자료: 전체 인구는 국가데이터처 경제활동인구조사(2025년 10월) 참조

- 취업경험이 있는 비경제활동인구는 전체 장애인 비경제활동인구의 57.5%를 차지하며, 이 중 최근 1년 이내 취업경험이 있는 비율은 2.7%임
- 2024년 하반기 대비 취업경험이 있는 비율은 1.6%p가 상승하였으며, 취업경험이 있는 사람 중 1년 이내 경험 비율은 0.2%p 상승함

〈표 40〉 장애인 비경제활동인구의 과거 취업경험

(단위: 명, %)

구 분	추정 수	비율	'24년 하반기 비율	'25년 상반기 비율
과거 취업경험 있음	949,674	57.5	55.9	58.1
1년 이내 취업 유경험자	45,256	2.7	2.5	2.4
1년 이전 취업 유경험자	904,417	54.8	53.4	55.6
과거 취업경험 없음	700,709	42.5	44.1	41.9
전 체	1,650,383	100.0	100.0	100.0

- 장애인 비경제활동인구 중 지난 1년간 구직활동 경험이 있는 비율은 1.7%로 나타남

〈표 41〉 장애인 비경제활동인구의 지난 1년간 구직활동 경험

(단위: 명, %)

구 분	추정 수	비율	'24년 하반기 비율	'25년 상반기 비율
지난 1년간 구직활동 경험 있음	28,597	1.7	1.8	1.8
지난 1년간 구직활동 경험 없음	1,621,786	98.3	98.2	98.2
전 체	1,650,383	100.0	100.0	100.0

- 장애인 비경제활동인구 중 향후 1년 내 일할 의사가 있는 비율은 6.2%이며, 1년 내 일할 의사가 없다고 응답한 사람 중 2.9%는 1년 내는 아니더라도 향후 언젠가 일할 의사가 있다고 응답
 - 최종적으로 향후 일할 의사가 있는 비경제활동인구는 전체의 9.0%로 나타남
 - 이는 2024년 하반기 대비 0.7%p 하락한 수치임

〈표 42〉 장애인 비경제활동인구의 향후 일할 의사

(단위: 명, %)

구 분		추정 수	비율	'24년 하반기 비율	'25년 상반기 비율
1년 내 일할 의사	일할 의사 있음	102,914	6.2	6.7	6.7
	일할 의사 없음	1,547,469	93.8	93.3	93.3
	소 계	1,650,383	100.0	100.0	100.0
1년 내는 아니더라도 향후 언젠가 일할 의사	일할 의사 있음	44,950	2.9	3.3	3.1
	일할 의사 없음	1,502,519	97.1	96.7	96.9
	소 계	1,547,469	100.0	100.0	100.0
전체 일할 의사	일할 의사 있음	147,864	9.0	9.7	9.6
	일할 의사 없음	1,502,519	91.0	90.3	90.4
	전 체	1,650,383	100.0	100.0	100.0

주: “전체 일할 의사”는 “1년 내 일할 의사”와 “1년 내는 아니더라도 향후 언젠가 일할 의사”의 합계임

- 비경제활동인구 중 일반적인 근로가 가능한 비율은 4.7%, 단시간 또는 단순한 근로가 가능한 비율은 12.5%인데 반해 근로가 어려운 비율은 82.8%임

〈표 43〉 장애인 비경제활동인구의 주관적 근로 가능 정도

(단위: 명, %)

구 분		추정 수	비율
근로 가능	일반적인 근로가 가능	77,291	4.7
	단시간 또는 단순한 근로가 가능	206,755	12.5
	소 계	284,046	17.2
근로 어려움	집안 일 정도만 가능	723,911	43.9
	집안 일도 하기 어려움	642,129	38.9
	소 계	1,366,039	82.8
모름/응답거절		297	0.0
전 체		1,650,383	100.0

주: 근로 가능 정도는 일자리 희망여부와 상관없이 본인판단에 따른 주관적 근로능력임

○ 일자리를 희망하는 장애인 비경제활동인구 중 임금근로를 희망하는 비율은 91.8%로 나타났으며, 이 비율은 2024년 하반기 대비 3.4%p 하락함

〈표 44〉 일자리를 희망하는 장애인 비경제활동인구의 희망 종사상 지위 (단위: 명, %)

구 분	추정 수	비율	'24년 하반기 비율	'25년 상반기 비율
임금근로	135,736	91.8	95.2	92.8
비임금근로	12,128	8.2	4.8	7.2
전 체	147,864	100.0	100.0	100.0

주: 향후 일할 의사가 있다고 응답한 응답자에게 질문함

○ 지난주 일자리를 원하지 않았다고 응답한 장애인 비경제활동인구를 대상으로 그 이유를 응답받은 결과,
 - 전체의 60.9%가 '장애로 인해 업무를 제대로 수행할 수 없을 것 같아서'로 응답하였고, '장애 이외의 질병이나 사고로(건강문제)'(17.5%), '나이가 너무 어리거나 많다고 생각해서'(12.2%) 등의 순으로 나타남

〈표 45〉 장애인 비경제활동인구의 지난주 일자리를 희망하지 않은 사유 (단위: 명, %)

구 분	추정 수	비율	'24년 하반기 비율	'25년 상반기 비율
전공이나 경력에 맞는 일자리가 없을 것 같아서	7,564	0.5	1.4	1.0
원하는 임금수준이나 근로조건에 맞는 일자리가 없을 것 같아서	18,269	1.1	1.0	1.0
그저 일하고 싶지 않아서 또는 일할 필요가 없어서	14,781	0.9	1.2	1.5
교육, 기술, 경험이 부족해서	5,417	0.3	0.1	0.1
나이가 너무 어리거나 많다고 생각해서	194,385	12.2	14.0	12.5
이전에 찾아보았지만 일자리가 없었기 때문에	11,499	0.7	0.7	0.9
장애인에 대한 차별과 선입견 때문에	16,498	1.0	0.8	1.0
일해 본 경험이 없어서(직장생활에 대한 자신감 부족)	12,047	0.8	0.6	0.5
자영업을 하려고 하지만 창업할 능력, 상황이 안 되어서	3,589	0.2	0.2	0.0
육아 또는 가사로 인해	16,233	1.0	1.0	1.1
학교에 다니고 있어서 (학생이어서)	30,370	1.9	1.7	1.7
장애로 인해 업무를 제대로 수행할 수 없을 것 같아서	968,919	60.9	60.9	58.8
장애 이외의 질병이나 사고로(건강문제)	279,144	17.5	15.7	18.8
취업/창업을 준비 중이어서	3,408	0.2	0.2	0.1
일을 하게 되면 기초수급자격이 박탈될 것을 우려해	5,523	0.3	0.5	0.3
취업 이외의 활동 때문에(진학, 결혼 등)	2,929	0.2	0.1	0.2
기타	931	0.1	0.0	0.4
전 체	1,591,506	100.0	100.0	100.0

주: 지난주 일자리를 원하지 않았다고 응답한 응답자에게 질문함

6. 고용보조지표 - 장애인의 확장된 실업 규모

- 국가데이터처 경제활동인구조사는 ‘일하고 싶은 욕구가 충족되지 못한 노동력’의 크기를 의미하는 고용보조지표를 2014년 11월부터 발표함
 - 이에 장애인의 경우에도 동일한 기준으로 분석하여 지표를 산출함
- 국가데이터처의 고용보조지표에 의해 확장된 장애인 실업의 규모는 2025년 하반기 현재 실업자 포함 총 123,435명으로 2024년 하반기 119,257명에 비해 4,178명 증가하였음
 - 장애인의 고용보조지표3은 12.9%로 2024년 하반기(12.2%)에 비해 0.7%p 상승함
 - 전체 인구의 고용보조지표3은 8.0%에서 7.8%로 하락함

〈표 46〉 장애인의 확장된 실업 규모(15세 이상 인구, 전체 인구 비교)

(단위: %, 명)

구분	연도	고용보조지표 1		고용보조지표 2	잠재경제활동인구			고용보조지표 3
		시간관련 추가취업 가능자			잠재취업 가능자	잠재 구직자		
장애 인구	'24년(상)	10.0	44,720	11.2	63,097	5,738	57,359	15.8
	'24년(하)	7.5	32,182	8.9	50,199	5,078	45,121	12.2
	'25년(상)	8.2	33,483	9.9	53,925	4,133	49,791	13.3
	'25년(하)	8.6	38,631	8.9	44,910	4,914	39,996	12.9
전체 인구	'24년(상)	5.8	856,000	6.3	1,074,000	106,000	969,000	9.1
	'24년(하)	4.8	749,000	5.5	1,006,000	89,000	917,000	8.0
	'25년(상)	5.6	829,000	6.1	1,038,000	118,000	920,000	8.8
	'25년(하)	4.6	697,000	5.5	1,035,000	110,000	925,000	7.8

자료: 전체 인구는 국가데이터처 경제활동인구조사(2025년 10월) 참조

지표 및 용어 설명

- 고용보조지표1= $\frac{\text{시간관련추가취업가능자①} + \text{실업자}}{\text{경제활동인구}} \times 100$
- 고용보조지표2= $\frac{\text{실업자} + \text{잠재경제활동인구②}}{\text{경제활동인구} + \text{잠재경제활동인구}} \times 100$
- 고용보조지표3= $\frac{\text{시간관련추가취업가능자} + \text{실업자} + \text{잠재경제활동인구}}{\text{경제활동인구} + \text{잠재경제활동인구}} \times 100$

① 시간관련추가취업가능자: 취업자 중에서 실제 취업시간이 36시간 미만인면서, 추가취업을 희망하고 추가취업이 가능한 자

② 잠재경제활동인구: 잠재취업가능자와 잠재구직자의 합계

- 잠재취업가능자: 비경제활동인구 중에서 지난 4주간 구직활동을 하였으나, 조사대상주간에 취업이 가능하지 않은 자
- 잠재구직자: 비경제활동인구 중에서 지난 4주간 구직활동을 하지 않았지만, 조사대상주간에 취업을 희망하고 취업이 가능한 자

7. 장애인의 고용서비스 욕구

- 취업 또는 고용유지에 필요한 서비스로 우리나라 15세 이상 전체 장애인의 17.0%가 ‘금전적 지원’을, 14.6%가 ‘취업지원’을 응답하였고, 실업자는 68.8%가 ‘취업지원’을 응답하였음
- 전체 장애인의 65.7%가 ‘특별히 없음’을 응답하였고, 해당 비율은 2024년 하반기(66.7%)에 비해 1.0%p 하락함
- 취업알선 등 취업지원을 희망하는 비율(14.6%)은 2024년 하반기(15.3%) 대비 0.7%p 하락하였음

〈표 47〉 취업 또는 고용유지를 위한 지원사항(중복응답) - 경제활동상태별

(단위: 명, %)

구 분	추정 수	비율	경제활동상태별			'24년 하반기 비율	'25년 상반기 비율
			취업자	실업자	비경제 활동인구		
취업알선, 일자리 정보 제공, 장애인 특별채용 등 취업지원	373,564	14.6	16.6	68.8	12.2	15.3	21.7
취업 후 고용유지를 위한 지원 (근로지원, 근무환경 개선 등)	241,780	9.4	11.0	24.7	8.3	6.6	13.0
직업능력개발훈련	104,901	4.1	4.7	12.7	3.6	3.2	5.9
장애인만을 위한 별도 작업장 근로	244,565	9.5	8.5	18.1	9.9	6.3	9.5
금전적 지원(임금보조, 세제지원 등)	434,860	17.0	17.7	34.3	16.2	20.5	21.0
창업 지원 (창업컨설팅, 창업정보 제공, 창업자금 융자 등)	67,158	2.6	3.6	2.2	2.1	2.5	3.3
차별금지, 인식개선 등 고용여건 조성	182,952	7.1	8.7	11.9	6.2	4.7	7.6
기타	568	0.0	0.1	0.0	0.0	0.1	0.0
특별히 없음	1,682,068	65.7	63.0	11.3	68.4	66.7	57.2
전 체 (추정 수)	2,561,123	-	(870,845)	(39,895)	(1,650,383)	(2,574,398)	(2,561,123)

- 필요한 취업 지원사항으로는 전체 장애인의 10.9%가 '취업알선', 8.7%가 '일자리 정보 제공', 4.7%가 '장애인 구분모집/특별채용'을 응답하였음
- 실업자의 61.6%는 '취업알선'을 희망하고 있음

〈표 48〉 필요한 취업 지원사항(중복응답) - 경제활동상태별

(단위: 명, %)

구 분	추정 수	비율	경제활동상태별			'24년 하반기 비율	'25년 상반기 비율
			취업자	실업자	비경제 활동인구		
취업알선(취업성공패키지 등 포함)	278,779	10.9	12.9	61.6	8.6	11.6	15.2
진로지도, 직업능력평가 등 구직(직업)상담	95,492	3.7	4.2	9.7	3.3	3.4	4.9
일자리 정보 제공	222,842	8.7	9.8	51.6	7.1	10.3	13.3
현장실습, 인턴, 연수 등	48,393	1.9	2.3	3.8	1.6	2.2	2.6
장애인 구분모집/특별채용	119,579	4.7	5.6	14.3	3.9	5.1	6.0
채용과정에서 장애인에 대한 배려	101,313	4.0	5.0	14.0	3.1	4.0	5.7
대인관계 향상 및 직장 적응 프로그램 제공	30,952	1.2	1.6	1.2	1.0	1.6	2.1
이력서 작성 면접기술 등의 구직역량 강화 프로그램 제공	10,125	0.4	0.5	0.2	0.3	0.5	0.5
기타	0	0.0	0.0	0.0	0.0	0.0	0.0
전 체 (추정 수)	2,561,123	-	(870,845)	(39,895)	(1,660,383)	(2,574,398)	(2,561,123)

주: "취업 또는 고용유지를 위한 지원사항"에서 "취업알선, 일자리 정보 제공, 장애인 특별채용 등 취업지원"을 응답한 응답자에게 질문하였으나 비율은 전체 장애 인구를 대상으로 산출함

- 필요한 고용유지 지원사항으로는 전체 장애인의 4.3%가 '수행업무에 대한 타인의 도움 (근로지원)', 4.1%가 '직무적응을 위한 지원(작업지도원)', 4.0%가 '근무환경(장애인 편의시설, 작업장 환경 등) 개선 지원', 3.6%가 '근무시간 및 직무조정'을 응답하였음

〈표 49〉 필요한 고용유지 지원사항(중복응답) - 경제활동상태별

(단위: 명, %)

구 분	추정 수	비율	경제활동상태별			'24년 하반기 비율	'25년 상반기 비율
			취업자	실업자	비경제 활동인구		
수행업무에 대한 타인의 도움(근로지원)	110,824	4.3	4.6	13.0	4.0	3.7	5.9
직무적응을 위한 지원(작업지도원)	105,152	4.1	4.0	16.9	3.9	2.7	5.2
근무환경(장애인 편의시설, 작업장 환경 등) 개선 지원	101,279	4.0	5.0	7.3	3.3	3.1	6.1
보조공학기기 지원	25,389	1.0	0.9	0.4	1.1	1.1	1.8
근무시간 및 직무조정	92,231	3.6	4.7	10.0	2.8	3.3	5.6
직업생활 및 고충처리 상담 등	53,775	2.1	3.0	5.6	1.6	2.4	2.3
출퇴근 지원	42,079	1.6	1.5	1.4	1.7	1.8	2.2
기타	2,246	0.1	0.2	0.0	0.0	0.0	0.2
전 체 (추정 수)	2,561,123	-	(870,845)	(39,895)	(1,660,383)	(2,574,398)	(2,561,123)

주: "취업 또는 고용유지를 위한 지원사항"에서 "취업 후 고용유지를 위한 지원"을 응답한 응답자에게 질문하였으나 비율은 전체 장애 인구를 대상으로 산출함

○ 취업지원서비스 제공 시 3개월 이내 즉시 참여하겠다고 응답한 비율은 38.8%로 나타났으며, 실업자의 경우 그 비율은 89.5%로 현저히 높음

〈표 50〉 취업지원서비스 제공 시 즉시(3개월 이내) 참여 의사 - 경제활동상태별
(단위: 명, %)

구 분	추정 수	비율	경제활동상태별		
			취업자	실업자	비경제활동인구
참여하겠음	144,810	38.8	37.7	89.5	32.6
참여하지 않겠음	228,550	61.2	62.3	10.5	67.3
모름/응답거절	204	0.1	0.0	0.0	0.1
전 체	373,564	100.0	100.0 (144,368)	100.0 (27,454)	100.0 (201,742)

주: “취업 또는 고용유지를 위한 지원사항”에서 “취업알선 등 취업지원”을 응답한 응답자에게 질문

○ 직업능력개발훈련 제공 시 3개월 이내 즉시 참여하겠다고 응답한 비율은 26.6%로 나타났으며, 실업자의 경우 93.9%가 3개월 이내 즉시 참여 의사를 밝힘

〈표 51〉 직업능력개발훈련 제공 시 즉시(3개월 이내) 참여 의사 - 경제활동상태별
(단위: 명, %)

구 분	추정 수	비율	경제활동상태별		
			취업자	실업자	비경제활동인구
참여하겠음	27,857	26.6	27.1	93.9	20.4
참여하지 않겠음	77,044	73.4	72.9	6.1	79.6
전 체	104,901	100.0	100.0 (40,631)	100.0 (5,076)	100.0 (59,194)

주: “취업 또는 고용유지를 위한 지원사항”에서 “직업능력개발훈련”을 응답한 응답자에게 질문함

8. 장애인 취업자 일자리(직장)의 안전

- 장애인 취업자의 일자리(직장)의 위험정도를 주관적으로 응답받은 결과, 위험하다고 응답한 비율은 17.9%이며, 안전하다고 응답한 비율은 82.1%임

〈표 52〉 취업자의 일자리(직장) 위험정도

(단위: 명, %)

구 분	추정 수	비율
매우 위험함	11,939	1.4
위험한 편임	143,756	16.5
안전한 편임	526,626	60.5
매우 안전함	188,524	21.6
전 체	870,845	100.0

- 장애인 취업자의 재난안전사고 발생 시 대피·대응을 위한 도움 필요정도를 주관적으로 응답받은 결과, '도움이 필요하다'고 응답한 비율은 27.8%이며, '도움이 필요 없다(혼자서도 대피하거나 대응할 수 있다)'고 응답한 비율은 72.2%임

〈표 53〉 취업자의 재난안전사고 발생 시 대피·대응을 위한 도움 필요 정도

(단위: 명, %)

구 분	추정 수	비율
전적으로 도움이 필요함	18,833	2.2
상당한 도움이 필요함	53,444	6.1
일부 도움이 필요함	169,487	19.5
도움 필요 없음(혼자서도 대피하거나 대응할 수 있음)	629,081	72.2
전 체	870,845	100.0

제 1 장 서 론

제1절 조사개관

1. 조사배경

우리나라 등록장애인 수는 2025년 6월 말 현재 2,561천여 명으로 2000년 12월 말 958천여 명에서 약 167% 급증하였다. 장애인구의 증가는 장애범주 확대, 고령화, 국가의 다양한 장애인정책과 사회적 인식개선 등에 기인한 바도 크다. 장애인 정책대상이 확대되고 다양화됨에 따라 보다 개별적이고 전문적인 정책서비스에 대한 요구가 날로 증가하고 있으며, 이러한 수요에 적합한 정책마련과 정책효과 측정에 대한 필요성도 지속적으로 증대되고 있다.

한편 장애인정책의 패러다임도 기존의 재활에서 자립을 중시하는 모델로 변화하였고, 장애인의 권익증진 및 자립생활 기반을 구축함으로써 실질적인 사회통합과 권리실현의 전기를 마련한다는 추진방향을 토대로 범정부적 장애인 종합대책인 ‘제6차 장애인정책종합계획(2023~2027)’이 수립되었다. 제6차 장애인정책종합계획(2023~2027)의 목표는 ‘맞춤형 지원으로 장애인의 자유롭고 평등한 삶을 실현하는 행복사회’로, 본 계획의 9대 정책 분야 중 하나인 ‘소득보장제도 강화 및 장애인 고용지원 확대’의 장애인 고용정책은 제6차 계획을 실현할 필수적인 과제라고 할 수 있다.

그러나 장애인의 고용환경은 여전히 열악하여 장애인의 경제활동참가율과 고용률은 비장애인 또는 전체 인구에 비해 현저히 낮은 반면, 실업률과 고용보조지표 등이 높은 점 등은 장애인고용에 대한 정책적 지원이 보다 개선되고 발전되어야 함을 내포하고 있다.

이러한 시대적 환경 속에서 장애인 고용정책의 대상 집단 규모를 정확하게 추정하고 그 구조와 실태를 파악할 수 있는 경제활동통계는 장애인 고용정책의 평가와 새로운 정책대안 제시 등을 위한 국가의 중요한 기본통계 인프라가 아닐 수 없다. 따라서 장애인 경제활동조사에 대한 필요성은 이미 오래전부터 지속해서 제기되어 왔다.2)

기존 장애인 조사에서 장애인의 경제활동상태를 파악할 수 없었던 것은 아니며, 관련 통계를 제공하는 조사로는 '장애인실태조사'(보건복지부·한국보건사회연구원), '장애인고용패널조사'(고용노동부·한국장애인고용공단) 등이 있다. 하지만 '장애인실태조사'는 장애인의 생활 전반에 대한 실태를 총체적으로 파악하고(3년 주기), '장애인고용패널조사'는 사전에 구축한 장애인을 지속적으로 추적조사하여 개인의 경제적 삶을 동태적으로 파악하기 위한 조사로, 개별 조사의 목적과 특성상 전체 국민 경제활동상태와의 절대적 비교가 어려워 노동시장에서의 장애인의 위치를 정확하고 시의적절하게 파악하기 어렵다는 문제가 있다.

국가데이터처의 '경제활동인구조사', '지역별 고용조사' 등에서 장애인 여부를 확인하여 경제활동정보를 수집하는 방법도 있지만, 이러한 방법은 가령 장애유형별 분포의 극단적인 편차 등으로 인해 우리나라 전체 장애인을 대표하기 어렵고, 대규모 국가조사 현실상 장애 관련 필수 정보를 추가·조사하기가 쉽지 않다는 단점이 있다.

이러한 한계점과 장애인 경제활동에 대한 과학적 데이터의 필요성을 바탕으로 고용노동부와 한국장애인고용공단은 2010년 장애인 경제활동의 규모와 구조, 그리고 그 실태를 파악할 수 있는 '장애인경제활동실태조사'를 처음으로 도입하여 실시하였다.

그리고 '제4차 장애인정책종합계획(2013~2017)' 등에서 장애인 경제활동조사를 통한 장애인 고용정책 수행기반 강화의 필요성을 제기하였고, 그에 따라 '장애인경제활동실태조사'를 2013년부터 매년 실시하기로 결정하였다. 뿐만 아니라 2022년부터는 당 조사의 시의성과 중요성을 감안, 반기로 주기를 단축하여 1년에 2회 조사를 실시하고 있다.

본 조사는 ILO의 경제활동인구조사 매뉴얼 및 국가데이터처 '경제활동인구조사'의 지침 분석을 통해 국제공인 기준의 조사설계를 목표로 하였으며, 장애유형, 장애정도 등 장애특성에 따른 경제활동특성을 포착할 수 있도록 표본설계를 진행하였다. 아울러 정책대상에서 소외되기 쉬운 취업을 희망하는 비경제활동 장애인의 규모와 실태 등을 정확하게 파악하기 위해 비장애인에 비해 복잡한 판단 기준을 포괄할 수 있도록 조사표 설계를 추진하였다.

또한 그간 장애인 관련 타 조사들이 제공하지 못했던 추가취업 희망자·구직단념자 등의 잠재적 실업자, 비정규직 근로자, 평소 경제활동인구 등의 규모와 실태, 고용서비스 욕구 등에 대한 정보를 제공함으로써 장애인 고용정책대상을 세분화하여, 보다 정치한 정책을 설계하는 데 도움이 될 것으로 기대하고 있다.

2) '제2차 장애인고용촉진 5개년 계획(2003~2007)'에서 장애인경제활동실태조사를 통한 통계 인프라 구축의 강화 필요성이 제기되었으며, '제3차 장애인고용촉진 5개년 계획(2008~2012)' 등에서 (가칭)장애인 경제활동인구조사 신설을 계획함

2. 조사목적

2025년 하반기 장애인경제활동실태조사의 목적은 장애인의 전체적인 경제활동의 모습 즉, 취업, 실업 등과 같은 경제적 특성을 조사하여 장애인력 자원의 규모와 경제활동특성을 횡단면적으로 파악하는 데 있다. 그리고 이를 통해 노동공급, 고용구조, 가용노동시간 및 인력자원 활용정도 등의 정보를 장애인의 주요한 특성별로 생산, 분석하고자 하는 데 있다. 공단의 '기업체장애인고용실태조사'의 목적이 장애인 노동시장의 수요측면에 대한 정보를 파악하는 데 있다면, 장애인경제활동실태조사는 장애인 노동시장의 공급 측면에서 특정 시점의 장애인 정책대상 집단의 규모와 구조, 실태를 정확하게 파악하는데 일차적인 목적이 있다.

3. 조사대상

2025년 하반기 장애인경제활동실태조사의 모집단은 2025년 10월 15일 현재 우리나라에 거주하는 15개 법정 장애유형 중 하나 이상의 장애를 지니고 있는 15세 이상 등록장애인이다. 표본규모는 11,000명이며, 본 조사에 사용한 표집틀은 2025년 6월 30일 기준 보건복지부 등록장애인 명부이다. 표본추출은 표본설계 전문가에 의한 연구결과에 따라 지역, 장애유형, 장애정도 등을 고려하여 실시하였으며, 추출 읍면동 수를 조절함과 더불어 장애유형 및 장애정도별 적절한 표본을 추출하기 위해 이상추출(two phase sampling)을 실시하였다.

4. 조사내용

본 조사의 목적은 장애인의 경제활동상태를 국가데이터처 '경제활동인구조사'의 조사기준과 동일하게 파악하는 데에 있다. 목적을 달성하기 위하여 조사구성과 내용의 큰 흐름은 '경제활동인구조사'와 동일하게 장애인의 경제활동상태를 판별하고 취업자, 실업자, 비경제활동인구별로 속성을 파악하는 부분으로 구성되어 있다. 다만 본 조사의 주기가 국가데이터처 '경제활동인구조사'와 같이 매월 실시하는 조사가 아닌 반년 주기여서 임금근로자의 근로형태, 비임금근로자 속성, 고용서비스 욕구 등 부가적인 문항을 추가하여 구성하였으며, 장애인의 장애정보와 관련된 문항들을 추가하고, 일부 문항들은 장애적 특성을 반영하여 보완하였다.

〈표 1-1-1〉 2025년 하반기 장애인경제활동실태조사 조사항목

구분	조사항목
A. 인적사항	성별, 생년월일, 최종학교, 학교 종류, 대학 전공계열, 졸업 여부, 졸업년도, 혼인상태
B. 장애정보	장애유형, 중경증 여부(행정통계), 심한 장애 여부(행정통계), 장애발생시기, 장애발생원인
C. 경제활동 상태판별	취업 여부, 무급가족종사자 여부, 일시휴직 여부 및 이유, 지난 4주 내 구직 여부 (전체) 부업 여부, 지난주(평소) 취업시간, 지난주(평소) 36시간 미만 일한 이유, 추가취업 또는 전직 희망 여부, 추가취업 또는 전직 가능 여부, 추가취업 탐색 여부, 사업체 산업, 사업체 유형, 사업체 규모, 직업, 취업시기, 종사상 지위, 사회보험 가입 여부, 일자리 안전 정도, 일자리 위험요소, 직장 안전대책 마련 정도, 일자리에서의 질병 또는 사고 경험, 재난안전 사고 발생 시 도움 필요 여부, 도우자 유무 등
D. 취업자	(임금근로자) 일자리를 알아본 경로, 고용계약 여부·기간, 계약(기간)의 반복·갱신 여부, 일일(단기) 근로 여부, 근로의 지속 가능성 여부·기간·사유, 근로시간 형태, 시간제 근로 사유, 전일제 전환 희망 여부, 현재 직장(일) 주 평균 근로일수·시간, 임금 제공처, 최근 3개월 월평균 임금, 특수형태근로 종사자 여부, 가정 내 근로자 여부, 비정규직 형태로 일하게 된 사유·장애 영향 정도, 고용안정 정도, 지속 근무 희망 여부 등 (비임금근로자) 사업체(일자리) 주된 장소, 월평균 순수입(자영업자), 사업체 운영 시 힘든 점(자영업자), 사업체(일자리) 유지 계획, 사업체(일자리) 그만두려는 이유, 사업체 운영상황 등
E. 실업자	지난주 취업가능성 여부, 과거 일한 경험 유무, 그만둔 사유, 과거 일자리 산업 및 직업, 과거 직장(일) 종사상 지위, 희망 고용형태, 희망일자리 산업 및 직업, 희망 직장(사업체) 유형, 희망 근무시간 형태, 희망 월평균 소득, 구직기간, 구직방법 및 경로, 실업상태 지속 이유, 주관적 근로능력, 취업여건 전망, 일자리 선택 시 고려사항 등
F. 비경제 활동인구	지난주 취업희망 여부, 지난주 취업가능성 여부, 비구직사유, 비희망사유, 구직경험 여부, 지난주 주된 활동상태, 과거 일한 경험, 과거 직장(일) 그만 둔 사유, 과거 일자리 산업 및 직업, 과거 직장(일) 종사상 지위, 향후 일할 의사, 희망 고용형태, 희망 일자리 산업 및 직업, 희망 직장(사업체) 유형, 희망 근무시간 형태, 주관적 근로능력, 일자리 선택 시 고려사항 등
G. 고용서비스 욕구	취업(또는 유지)을 위해 필요한 지원사항, 필요한 고용유지 지원 세부사항, 필요한 취업지원 사항 및 즉시 참여 가능성 등
H. 가구정보	가구주, 총 가구원 수, 국민기초생활보장 수급가구 여부, 월평균 가구소득 등

5. 조사방법

본 조사는 태블릿 PC를 이용한 대면면접조사(TAPI: Tablet PC Assisted Personal Interviewing)로 실시되었다. 조사원이 조사대상으로 선정된 대상자를 방문한 후 태블릿 PC를 이용하여 구조화된 설문에 따라 응답자에게 질문하고 응답자가 응답한 내용을 컴퓨터에 저장하여 자료를 수집하는 방식으로 진행하였다. 또한 숙련된 조사원에 의한 전화조사를 전체 목표표본의 15%까지로 허용하여 진행하였다.

6. 조사기간

조사대상기간은 2025. 10. 12.(일) ~ 10. 18.(토)까지로 7일간이다. 예를 들어, 응답자에게 ‘지난 1주간 주로 무엇을 하셨습니까?’란 질문에 지난 1주간은 ‘2025. 10. 12. ~ 10. 18.까지’임을 명시하여 응답을 받았다. 이는 국가데이터처의 ‘2025년 10월 경제활동인구조사’의 조사대상기간과 동일한 기준시점(매월 15일이 포함된 1주간)이다. 특별히 ‘장애인경제활동실태조사’에서는 사전조사를 별도로 실시하였다. 사전조사는 조사대상자의 경제활동상태를 본 조사에 앞서 파악하고 해당 정보를 본 조사 시 상기시켜 응답자의 기억에 의한 오차(recall bias)를 최소화하기 위함이다. 덧붙여 응답자의 거주를 확인하고, 사전 방문약속을 잡음으로써 조사기간을 실질적으로 단축할 수 있었다. 사전조사 기간은 2025. 9. 23.(화) ~ 10. 13.(금)이다. 본 조사 실시기간은 2025. 10. 20.(월) ~ 2025. 12. 14.(일)로 총 8주 동안 진행하였다.

7. 조사기관

본 조사는 고용노동부와 한국장애인고용공단이 주관하였다. 조사기획, 조사표 개발, 조사지침서 작성, TAPI 프로그램 논리구성, 실사 관리, 데이터 검증, 보고서 작성 및 공표 등은 한국장애인고용공단이 전담하였고, 실사는 (주)한국리서치에서 진행하였다.

8. 조사경과

- 보건복지부 등 업무 협의 진행(2025. 7. ~ 9.)
 - 보건복지부 등록장애인 명부 요청·인수(2025. 7. ~ 9.)
- 2025년 하반기 장애인경제활동실태조사 사업 본격 추진
 - 2025년 장애인경제활동실태조사 사업계획 수립(2025. 1.)
 - 조사업체 계약 체결 및 사업수행계획서 승인(2025. 4.)
 - 조사표 개발 추진(2025. ~ 9.)
 - 국가데이터처 통계작성승인 신청(2025. 9.) 및 승인(승인번호: 제383004호, 2025. 10. 13.)
 - 사전조사(2025. 9. ~ 10.) 및 본 조사(2025. 10. 20. ~ 12. 14.) 실시
 - 보고서 발간 및 공표(2026. 4.)

제2절 표본설계

1. 2025년 상반기 조사 표본설계 분석

2025년 상반기 장애인경제활동실태조사의 목표 모집단은 조사기준 시점인 2025년 5월 15일 기준 대한민국에 거주하고 있는 15세 이상의 법정장애유형(15개) 중 하나 이상의 장애를 지니고 있는 장애인이다. 표집틀은 2024년 12월 31일 기준 보건복지부 등록장애인 명부를 이용하였다. 표본추출방법은 조사의 신뢰도와 주요 관심변수들의 정도 높은 통계량을 생산할 수 있는 이상추출법(two-phase sampling)을 이용하였다. 1상 표본과 2상 표본의 추출단위로 는 각각 읍면동과 장애인을 사용하였다. 1상 표본 추출을 위한 모집단의 읍면동 층화는 광역 시도, 장애인 수 그리고 장애유형 수를 고려하였고 2상 표본 추출을 위한 1상 표본의 장애인 층화는 장애유형과 장애등급을 사용하였다. 장애인 표본크기는 11,000명으로 결정되었으며 1상 표본 추출을 위한 읍면동 표본배분과 2상 표본 추출을 위한 장애인 표본배분을 모두 고려하였다.

〈표 1-2-1〉 2025년 상반기 조사 고용률, 실업률 추정량의 근사 CV와 오차한계

(단위: 명, %)

장애유형 장애정도	장애유형	시각	시각 제외	신장	신장 제외	정신	지적, 자폐성	지체	지체 제외	계
표본 크기	중증	370	447	658	600	613	1,430	472	724	5,314
	경증	786	1,540	385	888	90	-	1,339	658	5,686
	계	1,156	1,987	1,043	1,488	703	1,430	1,811	1,382	11,000
고용률 근사CV	중증	0.096	0.061	0.087	0.080	0.125	0.040	0.063	0.109	0.025
	경증	0.038	0.040	0.054	0.043	0.157	-	0.031	0.093	0.017
	계	0.034	0.035	0.054	0.037	0.113	0.040	0.027	0.071	0.013
고용률 오차한계	중증	0.044	0.046	0.029	0.033	0.024	0.024	0.044	0.023	0.012
	경증	0.036	0.023	0.051	0.032	0.098	-	0.027	0.028	0.013
	계	0.029	0.020	0.027	0.024	0.023	0.024	0.023	0.018	0.009
실업률 근사CV	중증	0.280	0.361	0.165	0.149	0.098	0.140	0.146	0.151	0.056
	경증	0.174	0.181	0.183	0.138	0.238	-	0.126	0.116	0.063
	계	0.145	0.161	0.120	0.104	0.091	0.140	0.103	0.090	0.044
실업률 오차한계	중증	0.019	0.012	0.017	0.021	0.028	0.010	0.026	0.017	0.006
	경증	0.014	0.007	0.026	0.015	0.078	-	0.011	0.024	0.005
	계	0.011	0.006	0.015	0.012	0.027	0.010	0.010	0.015	0.004

장애인 표본배분을 위해서는 2024년 하반기 장애인경제활동실태조사 결과 장애인 고용률 및 실업률 추정량의 각 층별 상대표준오차(CV)를 이용한 표본배분, 모집단 비례배분 그리고 모집단 제공근 비례배분을 고려한 내용을 고려하여 현실적으로 적용 가능하고 관심변수별 고용률 및 실업률의 예측 상대표준오차(CV)가 안정적인 모집단 제공근 비례배분 방법을 사용하였으며 그 결과는 <표 1-2-1>과 같다.

읍면동 표본크기 결정 및 표본배분을 위해서는 <표 1-2-1>에서 배분된 장애인을 층별로 17개 광역시도 모집단 장애인 분포에 맞추어 비례배분 하였다. 17개 광역시도별로 배분된 장애인을 추출하기 위해서 필요한 읍면동 표본크기는 각 읍면동에서 동일한 장애인 수를 추출하는 경우를 고려하였다. 최종적으로 2024년 하반기 장애인경제활동실태조사의 경우와 비슷한 수준으로 숫자상으로는 25명에 해당하는 544개의 읍면동을 추출하였다. 읍면동 표본배분 방법은 장애인 수에 따라서 비례배분 방법을 사용하였으며 그 결과는 <표 1-2-2>과 같다.

<표 1-2-2> 2025년 상반기 조사 읍면동 배분 결과

(단위: 개)

지역	읍면동 수	지역	읍면동 수
전수층	105	경기	100
서울	71	강원	16
부산	31	충북	15
대구	22	충남	21
인천	25	전북	20
광주	12	전남	19
대전	12	경북	28
울산	9	경남	30
세종	2	제주	6
계		544	

읍면동 표본 및 장애인 표본을 추출하기 위해서는 계통추출법(systematic)이 사용되었으며 내재적 층화(implicit stratification)의 효과를 얻기 위하여 주요 관심변수 및 층화변수 등을 이용하여 정렬시켰다.

2025년 상반기 장애인경제활동실태조사의 표본설계는 주어진 시간 및 비용의 현실적인 제약 하에서 발생 할 수 있는 비표본 오차 및 실제 조사에서 발생하는 문제 등을 적절히 관리 할 수 있는 이상표본추출법을 사용하였다. 또한, 이상표본추출법을 사용함으로써 표본설계에서 고려해야하는 1상과 2상의 연관성을 효율적으로 활용하였다.

2. 모집단 분석

2025년 하반기 장애인경제활동실태조사를 위한 목표 모집단은 2025년 10월 15일 기준 현재 대한민국에 거주하며 15개 법정 장애유형 중 하나 이상의 장애를 지니고 있는 만 15세 이상의 등록장애인이며 표본추출을 위한 표집틀로는 2025년 6월 30일 기준 보건복지부 등록 장애인 명부를 사용하였다. 사용된 표집틀에는 등록장애인의 장애유형, 중증장애구분³⁾, 주소, 나이, 성별에 대한 정보가 포함되어 있으며, 표집틀 구성 시 집락에 해당하는 읍면동을 구성하는 장애인의 장애유형 종류가 8개 이하인 읍면동은 제외되었다. 제외된 읍면동에 속한 장애인은 9,802명이다. 본 절에서는 주어진 표집틀을 이용하여 등록장애인(이하 장애인이라 칭함) 모집단 분포를 분석하였다.

<표 1-2-3>은 지역별 장애인 모집단 분포를 나타내고 있다. 경기도에 가장 많은 22.31%의 장애인이 거주하고 있으며 서울에는 14.75%의 장애인이 거주하고 있다. 장애인의 42.88%가 수도권(서울, 경기도, 인천)에 거주하고 있으며 세종 지역의 장애인 비율이 0.48%로 가장 낮고 제주도와 울산의 장애인 비율은 2% 미만으로 나타나고 있다.

<표 1-2-3> 지역별 장애인 분포

(단위: 명, %)

지역	빈도	비율	지역	빈도	비율
서울	375,167	14.75	강원	96,522	3.80
부산	169,334	6.66	충북	92,999	3.66
대구	127,044	5.00	충남	128,827	5.07
인천	147,936	5.82	전북	123,989	4.88
광주	66,734	2.62	전남	128,050	5.04
대전	68,992	2.71	경북	171,746	6.75
울산	49,279	1.94	경남	181,279	7.13
세종	12,317	0.48	제주	35,284	1.39
경기	567,283	22.31	전국	2,542,782	100.00

<표 1-2-4>의 지역별, 성별, 연령별 장애인 분포를 살펴보면 남성이 전체 장애인의 57.76%를 차지하여 여성보다 높게 나타나고 있다. 성별 구성비의 차이가 가장 큰 지역은 울산으로 남성이 여성보다 21.08% 높은 것으로 나타났고, 전남 지역은 남성과 여성의 비율 차이가 7.86%로 17개 시도 중에서 비율 남녀 차이가 가장 작았다. 연령그룹별로는 전체 장애인의 90.91%가 40세 이상이며, 70세 이상이 45.43%로 가장 높게 나타나고 있어 연령그룹이 높아질수록 장애인 비율이 대체로 높게 나타나는 것을 알 수 있다. 장애인 비율은 40~49세가

3) 2019년 7월 1일 「장애인복지법」의 개정으로 장애등급제가 폐지되어 중증장애구분을 사용하였다.

30~39세보다 3.11%p, 50~59세가 40~49세보다 7.01%p 그리고 70세 이상이 60~69세보다 21.74%p 높게 나타나고 있다. 연령별 구성을 남성과 여성으로 구분해 보면 남성의 경우 40~49세가 30~39세보다 3.89%p, 50~59세가 40~49세보다 8.44%p 그리고 70세 이상이 60~69세보다 10.65%p 높게 나타나고 있고, 여성의 경우 장애인 비율은 30~39세부터 60~69세까지는 각 단계마다 약 0~9%p씩 완만하게 증가하다가 70세 이상에서 급격히 증가(36.91%p)한 것을 알 수 있다.

〈표 1-2-4〉 지역별, 성별, 연령별 장애인 분포

(단위: 명)

지역	성별	연령							계
		15~19	20~29	30~39	40~49	50~59	60~69	70~	
서울	남	3,153	8,744	11,538	17,954	33,645	54,741	86,185	215,960
	여	1,659	5,222	6,430	8,823	16,474	30,704	89,895	159,207
부산	남	1,301	3,286	4,405	7,810	15,474	26,648	40,196	99,120
	여	674	1,857	2,302	3,733	7,336	14,564	39,748	70,214
대구	남	998	2,881	3,646	5,980	12,411	19,271	27,922	73,109
	여	581	1,521	1,718	3,004	5,769	10,353	30,989	53,935
인천	남	1,319	3,112	4,068	7,519	14,914	25,140	31,280	87,352
	여	663	1,860	2,329	3,445	6,806	12,812	32,669	60,584
광주	남	757	1,938	2,223	4,031	7,291	9,384	12,255	37,879
	여	399	1,140	1,359	2,056	3,511	5,594	14,796	28,855
대전	남	668	1,960	2,249	3,723	7,458	10,708	13,524	40,290
	여	408	1,150	1,250	1,936	3,343	5,816	14,799	28,702
울산	남	507	1,234	1,549	2,653	5,272	8,497	10,120	29,832
	여	290	663	804	1,232	2,437	4,331	9,690	19,447
세종	남	151	350	538	1,052	1,335	1,685	2,297	7,408
	여	84	193	237	389	574	877	2,555	4,909
경기	남	5,746	14,528	17,437	31,663	60,531	91,301	115,293	336,499
	여	3,110	8,187	9,194	13,978	26,725	46,995	122,595	230,784
강원	남	620	1,672	2,132	4,301	9,248	15,456	22,361	55,790
	여	327	994	1,179	2,105	4,064	8,371	23,692	40,732
충북	남	789	2,179	2,631	4,788	9,348	14,903	18,984	53,622
	여	469	1,283	1,453	2,298	4,218	7,855	21,801	39,377
충남	남	1,048	2,555	3,282	6,819	12,583	18,984	28,525	73,796
	여	552	1,489	1,834	3,045	5,367	10,268	32,476	55,031
전북	남	904	2,233	2,757	5,497	11,492	17,504	27,641	68,028
	여	454	1,290	1,572	2,747	5,384	9,941	34,573	55,961
전남	남	799	2,222	2,708	5,327	11,895	18,429	27,675	69,055
	여	437	1,188	1,447	2,571	5,201	10,488	37,663	58,955
경북	남	1,211	3,002	4,102	7,837	15,542	25,018	39,569	96,281
	여	627	1,612	2,014	3,522	6,895	13,711	47,084	75,465
경남	남	1,549	3,577	4,604	9,016	19,498	29,403	37,421	105,068
	여	771	1,995	2,313	4,209	8,199	15,353	43,371	76,211
제주	남	430	917	972	1,879	3,856	4,665	6,843	19,562
	여	210	501	560	966	1,942	2,720	8,823	15,722
전국	남	21,950	56,390	70,841	127,849	251,793	391,737	548,091	1,468,651
	여	11,715	32,145	37,995	60,059	114,245	210,753	607,219	1,074,131

〈표 1-2-5〉 장애유형별, 중경증 여부별 장애인 분포

(단위: 명)

구 분	중증	경증	계
간	248	15,694	15,942
뇌병변	122,083	102,147	224,230
뇌전증	1,672	4,966	6,638
시각	43,583	199,399	242,982
신장	83,294	28,453	111,747
심장	3,251	1,305	4,556
안면	489	2,251	2,740
언어	3,132	14,739	17,871
자폐성	24,461	-	24,461
장루·요루	176	17,203	17,379
정신	99,645	2,971	102,616
지적	207,627	-	207,627
지체	127,886	986,898	1,114,784
청각	43,184	395,785	438,969
호흡기	9,620	620	10,240
계	770,351	1,772,431	2,542,782

〈표 1-2-5〉 장애유형 및 중증장애구분별 장애인 분포를 나타내고 있다. 먼저 장애유형별 분포를 살펴보면 지체장애가 전체 장애의 43.84%로 가장 높게 나타났다. 다음으로 청각장애와 시각장애가 각각 17.26%와 9.56%를 차지하고 있다. 반면 간, 뇌전증, 심장, 안면, 언어, 자폐성, 장루·요루, 그리고 호흡기장애의 비율은 1%미만으로 나타났다. 한국장애인고용공단과의 협의를 통해 장애유형의 비율이 1% 미만인 8개 장애유형을 표본설계 상 희귀장애로 정의하였다. 중증과 경증으로 나누어 보면 각각 30.3%, 69.7%로 경증의 비율이 높은 것으로 나타났다. 그러나 장애유형에 따라서 중/경증의 비율이 다르게 나타난다. 간, 뇌전증, 시각, 안면, 언어, 장루·요루, 지체 그리고 청각장애의 경증이 최소 74.81% 이상인 반면(중증은 최대 25.19%), 뇌병변, 신장, 심장, 호흡기 그리고 정신장애⁴⁾의 경우는 오히려 중증이 최소 54.45% 이상으로(경증 비율은 최대 45.55%) 더 많은 비중을 차지하고 있다. 그리고 자폐성과 지적장애는 모두 중증장애로 분류된다.

4) 2021년에 정신장애 인정 기준에 경증 기준이 추가되어, 해당 사항을 2023년 하반기부터 반영하고 경증 정신장애인을 조사 대상으로 포함하였다.

〈표 1-2-6〉를 살펴보면 중경증 여부별 분포가 각 지역별로 유사하게 나타나고 있음을 파악할 수 있다. 각 중경증 여부별 지역의 분포는 서울 및 경기 지역이 장애인 인구수가 많기 때문에 빈도가 높게 나타나는 것을 확인할 수 있다.

〈표 1-2-6〉 지역별, 중경증 여부별 장애인 분포

(단위: 명)

구 분	중증	경증	계
서울	114,395	260,772	375,167
부산	53,007	116,327	169,334
대구	38,268	88,776	127,044
인천	42,645	105,291	147,936
광주	22,598	44,136	66,734
대전	22,771	46,221	68,992
울산	14,771	34,508	49,279
세종	3,799	8,518	12,317
경기	169,033	398,250	567,283
강원	28,219	68,303	96,522
충북	29,821	63,178	92,999
충남	38,415	90,412	128,827
전북	36,686	87,303	123,989
전남	38,021	90,029	128,050
경북	50,823	120,923	171,746
경남	55,892	125,387	181,279
제주	11,187	24,097	35,284
전 국	770,351	1,772,431	2,542,782

〈표 1-2-7〉은 연령별, 중경증 여부별 장애인 분포를 나타내고 있다. 연령이 높아질수록 중증 장애인 비율은 낮고 반대로 경증 장애인 비율은 높은 것을 알 수 있다. 15~19세에서 중증 및 경증의 구성은 각각 85.95%와 14.05%로 나타나고 70세 이상에서는 17.55%와 82.45%로 나타나고 있다.

〈표 1-2-7〉 연령별, 중경증 여부별 장애인 분포

(단위: 명)

구 분	중증	경증	계
15~19	28,935	4,730	33,665
20~29	71,670	16,865	88,535
30~39	74,834	34,002	108,836
40~49	87,719	100,189	187,908
50~59	136,619	229,419	366,038
60~69	167,859	434,631	602,490
70~	202,715	952,595	1,155,310
계	770,351	1,772,431	2,542,782

〈표 1-2-8〉의 지역별 장애유형의 분포는 지역 및 중증장애구분별 분포와 마찬가지로 지역 내의 장애유형의 분포가 비슷한 것을 알 수 있다.

〈표 1-2-8〉 지역별, 장애유형별 장애인 분포

(단위: 명)

구 분	간	뇌병변	뇌전증	시각	신장	심장	안면	언어
서울	2,791	35,770	1,160	39,900	19,413	848	387	2,831
부산	940	17,348	540	17,218	8,662	370	224	1,257
대구	779	11,418	311	11,651	5,583	212	142	836
인천	811	12,722	374	13,768	7,007	249	149	1,101
광주	422	6,246	259	7,012	2,826	122	69	505
대전	406	6,509	252	6,707	3,154	105	84	500
울산	397	4,393	114	4,696	2,356	136	73	334
세종	87	1,016	25	1,238	541	26	12	88
경기	4,097	50,507	1,350	54,023	27,242	1,170	645	4,010
강원	591	8,190	204	8,937	3,586	122	99	639
충북	538	7,656	210	8,543	3,658	139	94	564
충남	618	9,916	269	11,775	4,462	180	133	830
전북	535	10,185	397	10,335	3,938	137	126	980
전남	680	9,931	334	12,318	4,169	158	88	873
경북	1,034	13,644	336	14,577	5,918	249	181	952
경남	987	15,583	391	16,408	7,550	271	205	1,231
제주	229	3,196	112	3,876	1,682	62	29	340
전 국	15,942	224,230	6,638	242,982	111,747	4,556	2,740	17,871

〈표 1-2-8〉 지역별, 장애유형별 장애인 분포(계속)

(단위: 명)

구 분	자폐성	장루·요루	정신	지적장애	지체	청각	호흡기	계
서울	5,138	3,144	16,247	25,204	153,912	66,523	1,899	375,167
부산	1,583	1,215	8,088	11,584	71,229	28,239	837	169,334
대구	1,082	693	5,901	10,019	47,995	30,077	345	127,044
인천	1,349	1,061	4,892	10,535	65,353	27,994	571	147,936
광주	707	434	3,194	6,954	27,460	10,262	262	66,734
대전	846	434	3,337	6,400	30,058	9,950	250	68,992
울산	503	295	1,474	4,330	22,036	7,905	237	49,279
세종	166	78	478	1,079	5,612	1,817	54	12,317
경기	6,716	4,149	20,146	44,427	254,933	91,517	2,351	567,283
강원	618	708	3,148	7,925	46,625	14,706	424	96,522
충북	665	611	3,594	10,216	42,274	13,904	333	92,999
충남	786	848	5,226	11,811	58,961	22,549	463	128,827
전북	697	689	5,319	11,727	57,242	21,377	305	123,989
전남	602	719	5,381	11,431	61,735	19,231	400	128,050
경북	1,035	921	7,082	15,398	72,043	37,801	575	171,746
경남	1,501	1,139	7,797	15,316	83,798	28,376	726	181,279
제주	467	241	1,312	3,271	13,518	6,741	208	35,284
전 국	24,461	17,379	102,616	207,627	1,114,784	438,969	10,240	2,542,782

〈표 1-2-9〉 를 살펴보면 자폐성장애와 지적장애는 낮은 연령층의 비율이 높게 나타나고 반대로 다른 장애유형은 연령층이 높아질수록 비율이 높게 나타나고 있다.

〈표 1-2-9〉 장애유형별, 연령별 장애인 분포

(단위: 명)

구 분	15~19	20~29	30~39	40~49	50~59	60~69	70~	계
간	160	362	389	1,068	3,501	6,691	3,771	15,942
뇌병변	2,393	6,886	7,498	14,139	29,564	57,202	106,548	224,230
뇌전증	146	444	689	1,243	1,785	1,672	659	6,638
시각	1,005	4,520	9,077	20,529	37,267	57,578	113,006	242,982
신장	126	986	3,964	11,842	24,972	33,348	36,509	111,747
심장	99	447	350	372	586	1,070	1,632	4,556
안면	15	87	201	476	652	693	616	2,740
언어	224	606	593	1,667	3,313	5,125	6,343	17,871
자폐성	6,481	10,640	6,329	884	108	17	2	24,461
장루·요루	67	166	249	576	1,737	4,359	10,225	17,379
정신	51	2,037	7,680	16,593	33,814	30,160	12,281	102,616
지적	19,425	48,458	44,679	35,592	30,486	20,761	8,226	207,627
지체	2,157	8,834	21,465	73,037	175,651	316,353	517,287	1,114,784
청각	1,290	3,965	5,537	9,531	21,601	64,251	332,794	438,969
호흡기	26	97	136	359	1,001	3,210	5,411	10,240
계	33,665	88,535	108,836	187,908	366,038	602,490	1,155,310	2,542,782

3. 표본설계

가. 개요

장애인경제활동실태조사의 표본설계를 위해서는 크게 다음의 두 가지 사항을 고려해야 한다. 경제활동조사 대부분의 조사문항들이 특정시점(10월 15일)을 기준으로 구성되어 있기 때문에 조사기간이 길어질 경우 응답자들의 기억의 오차(recall bias)가 발생하게 되며 이는 조사의 신뢰도에 영향을 미치게 된다. 따라서 조사 대행사의 규모에 맞는 표본 추출 방법이 고려되어야 한다. 이와 더불어 장애인의 경제활동 관련 자료 분석에 중요한 설명변수인 장애유형 및 중증장애구분에 따른 관심변수들의 신뢰도 높은 통계량을 생산할 수 있는 표본이 추출되어야 한다.

모집단 분석결과에 의하면 장애인경제활동실태조사를 위해 표본설계 변수로 사용되는 장애유형, 중증장애구분 그리고 지역별 구성에 있어 뚜렷한 변화는 없는 것을 알 수 있다. 따라서 2025년 하반기 장애인경제활동실태조사를 위한 표본설계는 기존 표본설계 방법의 틀을 유지하여 추출 읍면동 수를 조절함과 더불어 각 장애유형 및 중증장애구분별 적절한 수의 표본이 추출될 수 있는 이상추출법(two-phase sampling)을 고려하였다. 본 연구에서 사용한 이상추출법은 먼저 집락인 읍면동을 추출하는 1단계 집락추출법을 통하여 1상(first phase) 장애인 표본을 추출하고, 이를 장애유형과 중증장애구분을 기준으로 층화하여 목표오차를 충족하는 적정수준의 표본 장애인을 층화추출 하였다.

나. 층화

이상 표본추출을 위하여 각 상(phase)별 모집단 층화가 고려되었다. 1상 표본추출을 위한 읍면동 층화는 17개 광역시도 기준으로 층화하였다. 조사의 효율성을 높이기 위해 시간 및 비용 등 주어진 현실적인 제약을 감안하여 해당 읍면동의 장애유형 수가 8개 이하인 읍면동과 조사가 어려운 도서지역 읍면동(전체 3,612개 읍면동 중 160개)은 제외하였다. 아울러 비율이 낮은 희귀장애가 표본에서 누락되지 않도록 하기 위해 간, 뇌전증, 심장, 안면, 언어, 자폐성, 장루·요루 그리고 호흡기장애 등 희귀장애에 속하는 장애인수가 일정수준 이상 거주하고 있는 106개 읍면동은 전수층으로 분류하여 1상 표본에 포함되도록 하였다. <표 4-1>은 1상 표본 추출을 위한 표집들의 층별(지역별) 표본층 읍면동 수와 전수층 읍면동 수이다.

〈표 1-2-10〉 1상 읍면동 표본추출을 위한 모집단 층화

(단위: 개)

지역	읍면동 수	지역	읍면동 수
표본층	3,346	강원	186
서울	400	충북	147
부산	197	충남	199
대구	149	전북	231
인천	141	전남	254
광주	94	경북	317
대전	81	경남	283
울산	52	제주	37
세종	23	전수층	106
경기	555	전국	3,452

1상에서 추출된 읍면동 내의 모든 장애인으로 구성된 1상 표본으로부터 2상 표본을 추출하기 위한 층화변수는 장애유형과 중증장애구분을 사용하였다. 장애유형은 15개 법정 장애유형을 사용하였다. 따라서 2상 표본 추출을 위한 층화는 장애유형(15개) X 중증장애구분(2) 기준이며, 지적장애와 자폐성장애는 중증만 해당되므로 총 28개의 층으로 층화하였다. 물론 현재 표본 크기 수준으로는 28개 층 모두에 대해 통계적으로 타당한 목표오차를 갖는 추정량을 산출할 수 없으나, 향후 점차 표본수를 확대해 나갈 것을 감안할 때 표본설계 단계에서 장애유형을 통합하기보다는 조사 후 목표수준을 충족하는 법정 장애유형에 대한 통계를 선별적으로 공표하고 향후 점차적으로 공표범위를 늘려 나가는 것이 장기적으로 더 바람직할 것이다.

다. 표본크기 결정 및 표본배분

장애인경제활동실태조사를 위한 장애인 표본크기는 예산 및 조사일정 등을 고려하여 사전적으로 결정되었으며, 따라서 본 연구에서는 주된 관심변수인 고용률 및 실업률에 대한 2025년 상반기 장애인경제활동실태조사 결과를 바탕으로 표본크기의 적절성과 함께 조사의 효율을 최대화 할 수 있는 표본배분 방법을 검토하였다. 먼저 <표 4-2>는 2025년 상반기 장애인경제활동실태조사의 층별 고용률과 실업률 추정결과이다. 전체 고용률과 실업률은 각각 34.0%와 4.5%로 추정되었다. 대체로 고용률은 경증이 중증보다 높은 것을 알 수 있다. 고용률과 실업률의 계산식은 다음과 같다.

$$\text{고용률} = (\text{취업자 수} / \text{생산가능인구}) \times 100$$

$$\text{실업률} = (\text{실업자 수} / \text{경제활동인구}) \times 100$$

<표 1-2-11> 2025년 상반기 장애인경제활동실태조사 고용률 및 실업률 추정 결과

(단위: %)

장애 정도	장애 유형	시각	시각 제외	신장	신장 제외	정신	지적, 자폐성	지체	지체 제외	계
경증	고용률	46.9	28.4	46.9	37.4	31.0	0.0	43.3	14.9	38.5
	실업률	4.0	1.9	7.2	5.6	16.4	0.0	4.5	10.1	4.2
중증	고용률	22.8	37.3	16.6	20.8	9.4	30.0	34.7	10.5	23.4
	실업률	3.3	1.7	5.3	6.9	14.5	3.4	9.0	5.7	5.7
계	고용률	42.6	29.3	25.0	32.7	10.0	30.3	42.3	12.6	34.0
	실업률	4.0	1.9	6.3	5.8	14.6	3.4	4.9	8.2	4.5

표본크기의 적절성은 관심변수의 상대표준오차(CV)를 기준으로 판단하였는데, 주된 관심변수인 고용률과 실업률이 비율을 나타내므로 단순임의추출법을 전제할 때 모비율 추정치의 상대표준오차는 근사적으로 $\sqrt{(1-p)/np}$ 와 같다. 장애인 표본크기가 11,000명인 2025년 상반기 조사결과에 따르면 전체 실업률 추정치의 CV는 4.7%이고 전체 고용률 추정치의 CV는 1.3%로 고용률 추정치의 CV가 더 작게 나타나고 있다. 이는 모비율을 추정하기 위한 표본비율의 CV는 모비율이 0.5일 때 최소가 되고, 0 또는 1에 가까울수록 커지기 때문이다.

본 조사에서는 이상추출에 의한 표본추출법을 이용하기 때문에 1상 표본추출을 위한 읍면동 표본배분과 2상 표본추출을 위한 장애인 표본배분이 모두 필요하다. 최종 분석단위가 장애인이며 1상에서의 추출 단위가 읍면동인 본 조사의 특성 상 표본배분의 과정은 조사의 비용 및 비표본 오차를 줄이기 위한 읍면동 배분과 각 장애유형 및 중증장애구분별 장애인 배분이 동시에 고려되어야 한다. 본 조사를 위한 장애인 표본배분 절차는 다음과 같다.

단계 1 : 장애유형(15)과 중증장애구분(2) 기준 층별 장애인 표본배분

단계 2 : 단계 1에서 정의된 표본배분 결과를 이용하여 1상 표본추출을 위한 층별 읍면동 표본배분

1) 장애인 표본배분

2025년 하반기 장애인경제활동실태조사는 장애유형을 15개로 층화함에 따라 표본설계 기준 층의 개수는 28개가 되는데 현재의 표본크기(11,000명)는 모든 층에 대해 기존 허용오차 수준을 만족하는 통계를 생산하기에는 충분하지 못하다. 따라서, 새로 조사 대상으로 포함된 경증 정신장애를 제외하고, 층별 표본의 배분은 제곱근 비례배분을 기준으로 하되 층별 중요도 및 통계 수요 등을 감안하여 공표를 위한 허용오차 수준 이내에서 최대한 공표 범위를 확대할 수 있도록 표본배분안을 조정하였다. 제곱근 비례배분은 기존 표본설계에서도 표본배분의 기준으로 사용한 방법으로 장애유형별 구성비의 편차가 큰 모집단의 특징을 고려할 때 비례배분보다는 안정적인 통계치를 제공한다. <표 1-2-12> 는 2025년 하반기 장애인경제활동 실태조사를 위한 층별 표본배분 결과이다.

<표 1-2-12> 2025년 하반기 장애인경제활동실태조사 층별 표본크기

(단위: 명, %)

장애유형 \ 장애정도	중 증	경 증	총 합계	(구성비)
지체장애	477	1,400	1,877	17.1%
뇌병변장애	662	580	1,242	11.3%
시각장애	395	790	1,185	10.8%
청각장애	392	1,191	1,583	14.4%
언어장애	80	296	376	3.4%
지적장애	960	0	960	8.7%
자폐성장애	467	0	467	4.2%
정신장애	598	103	701	6.4%
신장장애	684	400	1,084	9.9%
심장장애	123	78	201	1.8%
호흡기장애	254	53	307	2.8%
간장애	34	240	274	2.5%
안면장애	42	90	132	1.2%
장루·요루장애	15	358	373	3.4%
뇌전증장애	88	150	238	2.2%
총합계	5,271	5,729	11,000	100.0%
(구성비)	47.9%	52.1%	100.0%	

〈표 1-2-12〉와 같이 표본을 배분하여 조사를 실시할 경우 기존 표본설계의 층화기준에서 통계의 정도(精度)를 유지할 수 있는지를 확인하기 위해 2025년 상반기 조사결과를 전제로 기존 층화기준에서의 층별 고용률과 실업률의 상대표준오차 및 95% 신뢰수준 하에서 오차의 한계를 추정해 보았다. 이 때 실업률의 경우 추정량이 0에 가까운 층이 다수 있기 때문에 상대표준오차 값도 매우 크게 나타난다. 이러한 점을 고려하여 예측 상대표준오차뿐만 아니라 오차의 한계를 함께 고려할 필요가 있다. 〈표 1-2-13〉에서 보는 바와 같이 기존 층화기준으로 볼 때 고용률의 상대표준오차 예측치의 최대값은 14.4%, 오차의 한계는 9.0%이고, 실업률의 경우 상대표준오차와 오차한계의 최대값은 각각 35.0%와 7.2%로 전반적으로 안정된 통계치를 제공하고 있음을 알 수 있다.

〈표 1-2-13〉 기존 층화기준 고용률, 실업률 추정량의 예측 CV와 오차한계

(단위: 명, %)

구 분	시각	시각 제외	신장	신장 제외	정신	지적, 자폐성	지체	지체 제외	계	
표본 크기	중증	395	472	684	514	598	1,427	477	704	5,271
	경증	790	1,487	400	879	103	-	1,400	670	5,729
	계	1,185	1,959	1,084	1,393	701	1,427	1,877	1,374	11,000
고용률 예측CV	중증	0.092	0.059	0.085	0.085	0.126	0.040	0.063	0.110	0.025
	경증	0.038	0.041	0.053	0.043	0.144	-	0.031	0.092	0.017
	계	0.034	0.035	0.052	0.038	0.113	0.040	0.027	0.071	0.013
고용률 오차한계	중증	0.042	0.044	0.028	0.035	0.024	0.024	0.044	0.023	0.012
	경증	0.035	0.023	0.050	0.032	0.090	-	0.026	0.027	0.013
	계	0.029	0.021	0.026	0.025	0.023	0.024	0.023	0.018	0.009
실업률 예측CV	중증	0.269	0.350	0.161	0.159	0.099	0.140	0.145	0.153	0.056
	경증	0.173	0.184	0.178	0.137	0.219	-	0.123	0.115	0.063
	계	0.143	0.161	0.117	0.106	0.091	0.140	0.101	0.090	0.044
실업률 오차한계	중증	0.018	0.012	0.017	0.022	0.029	0.010	0.026	0.017	0.006
	경증	0.014	0.007	0.026	0.015	0.072	-	0.011	0.023	0.005
	계	0.011	0.006	0.015	0.012	0.027	0.010	0.010	0.015	0.004

2) 읍면동 표본배분

실제 표본 추출 과정에서는 1상에서 읍면동 추출이 장애인 추출보다 선행되어 이루어진다. 따라서 〈표 1-2-12〉에서 주어진 장애인 배분에 대응하는 읍면동 표본을 지역별로 배분하여

야 하는데 이를 위해 먼저 각 지역에서 표본으로 추출될 장애인 수를 예측하는 과정이 필요하다. 각 장애유형(15)×중경증 여부(2)층에 부여된 장애인을 각 17개 광역 시도 모집단 장애인 분포에 맞추어 비례배분하였다. 예를 들어, 장애유형이 지체장애이고 장애정도가 중증인 층에 배분된 477명의 장애인을 해당 셀의 모집단 지역 분포에 맞추어 17개 광역 시도에 배분하였다. 전체 28개(경증이 없는 지적장애와 자폐성장애 제외) 층 내에서 지역별 배분을 실시한 후 이를 통합하여 작성한 지역별 장애인 표본 예측 결과는 <표 1-2-14> 와 같다.

<표 1-2-14> 지역별 장애인 표본 예측 결과

(단위: 명)

지역	장애인 표본크기	지역	장애인 표본크기
서울	1,764	강원	397
부산	768	충북	393
대구	553	충남	520
인천	628	전북	505
광주	307	전남	470
대전	310	경북	712
울산	218	경남	750
세종	57	제주	149
경기	2,499	전국	11,000

<표 1-2-14> 와 같이 지역별로 배분된 장애인을 추출함에 있어 장애인을 추출하는 대신 읍면동을 추출하는 집락추출법이 1상 표본추출을 위하여 사용된다. 따라서 1상 표본 추출 단위인 읍면동의 표본크기와 층별(17개 시도) 표본배분이 이루어져야 한다. 각 지역별 표본 읍면동 크기는 선행 설계방법과 같이 표본 읍면동 당 추출 장애인수를 25명으로 정하여 <표 1-2-14> 의 지역별 장애인 표본수에 부합하는 표본 읍면동 크기를 역산하여 결정하였다. 아울러 2절의 층화 기준에서 서술한 바와 같이 희귀장애가 표본에서 누락되지 않도록 하기 위해 106개 읍면동은 전수층으로 분류하여 1상 표본에 포함되도록 하였다. <표 1-2-15> 은 1상 표본을 위한 17개 지역별 표본 읍면동 크기와 지역별 전수층 읍면동 수를 요약한 것으로 전수층과 표본층을 포함하여 1상 표본을 위한 읍면동 표본수는 모두 546개이다.

〈표 1-2-15〉 1상 표본을 위한 지역별 읍면동 수

(단위 : 개)

지역	읍면동 수	전수층	표본층	지역	읍면동 수	전수층	표본층
서울	95	24	71	강원	19	3	16
부산	37	6	31	충북	18	2	16
대구	24	2	22	충남	25	4	21
인천	29	4	25	전북	20	0	20
광주	14	2	12	전남	20	1	19
대전	13	1	12	경북	32	4	28
울산	12	3	9	경남	38	8	30
세종	3	1	2	제주	7	1	6
경기	140	40	100	전국	546	106	440

1상 표본 추출을 위한 추출단위로 장애인이 아닌 읍면동이 사용된 이유는 언급된 대로 장애유형과 중증장애구분만을 고려하여 장애인을 직접 추출할 경우 지나치게 많은 읍면동이 추출되어 조사비용이 증가할 뿐 아니라 조사시간이 장기화됨에 따라 비표본 오차가 커질 수 있기 때문이다. 참고로 〈표 1-2-14〉의 표본 수를 2상추출법이 아닌 층화계통추출을 통해 직접 추출할 경우 표본에 포함되는 읍면동 수는 약 3,009개로 현재보다 6배가량 늘어난다.

라. 읍면동 및 장애인 표본추출

〈표 1-2-15〉와 〈표 1-2-12〉에서 각각 배분된 크기의 읍면동과 장애인 표본을 추출하기 위하여 층화계통추출법이 사용되었다. 내재적 층화(implicit stratification)의 효과를 얻기 위하여 1상 표본에서 읍면동 추출을 위해서는 각 층 내에서 장애유형 수, 장애인 수, 그리고 집단거주 장애인 수를 이용하여 읍면동을 정렬하였다. 같은 시설 내에 함께 거주하는 집단거주 장애인수를 내재적 층화 기준으로 추가한 이유는 집단거주시설 거주 장애인이 표본에 과대 포함되어 결과에 편향이 발생할 가능성을 제거하기 위함이다. 1상에서 추출된 읍면동에 거주하는 모든 장애인의 장애유형 및 중증장애구분별 분포는 〈표 1-2-16〉과 같다.

최종 표본인 2상 표본은 1상 표본을 장애유형(15개)×중경증 여부(2개)의 각 층 내에서 장애유형, 중경증 여부, 읍면동, 성, 연령 그리고 집단거주시설 명으로 정렬한 후 계통추출을 통하여 추출하였다.

〈표 1-2-16〉 1상 표본 장애인의 장애유형 및 중경증 여부별 분포

(단위: 명)

구 분	중증	경증	계
간	76	3,158	3,234
뇌병변	25,247	20,858	46,105
뇌전증	390	992	1,382
시각	8,997	39,801	48,798
신장	17,243	6,045	23,288
심장	749	345	1,094
안면	129	470	599
언어	629	2,968	3,597
자폐성	5,313	0	5,313
장루·요루	53	3,519	3,572
정신	19,723	626	20,349
지적	40,209	0	40,209
지체	25,615	194,989	220,604
청각	8,621	77,363	85,984
호흡기	1,946	192	2,138
계	154,940	351,326	506,266

마. 표본대체

조사과정에서 무응답 및 거절 기타 여러 가지 이유로 인하여 부득이하게 표본대체가 발생한다. 표본 대체로 인한 비표본 오차를 줄이기 위해서 각각의 원표본에 대응되는 대체표본을 3명씩 추가로 추출하였다. 3명의 대체표본은 원표본과 장애유형, 중증장애구분, 지역, 성, 연령이 동일한 속성을 가진 장애인으로 추출하였다. 또한 대체표본 3명에서도 우선순위를 주어 원표본이 무응답인 경우 우선순위에 의해서 대체하도록 하였다.

바. 가중치 산출 및 추정

1) 표본설계 가중치

읍면동 i 에 거주하는 j 번째 장애인을 위한 표본가중치는 다음과 같다.

$$w_{ij} = w_{aij}w_{ij|s_a} = \left[\sum_h \pi_{aij}^{-1} I_{aij}(h) \right] \left[\sum_{a_h} \pi_{ij|s_a}^{-1} I_{ij|s_a}(a_h) \right] \quad (1)$$

여기서

$$I_{aij} = \begin{cases} 1, & (ij) \in U_h \\ 0, & (ij) \notin U_h \end{cases}, \quad I_{ij|s_a} = \begin{cases} 1, & (ij) \in s_{a_h} \\ 0, & (ij) \notin s_{a_h} \end{cases}, \quad \pi_{aij} = \frac{n_h}{N_h}, \quad \pi_{ij|s_a} = \frac{m_{a_h}}{M_{a_h}}$$

으로 h 는 1상 표본을 추출하기 위하여 모집단에서 정의된 h 번째 층을 나타내며 a_h 는 2상 표본을 추출하기 위하여 1상 표본에서 정의된 a_h 번째 층을 나타낸다. U_h 와 s_{a_h} 는 h 번째 장애인 모집단 층과 a_h 번째 장애인 1상 표본 층을 나타내며 N_h 와 n_h 는 h 번째 모집단 층의 읍면동 수와 h 번째 모집단 층으로부터 1상 표본추출을 통해 추출된 표본 읍면동 수를 나타낸다. M_{a_h} 와 m_{a_h} 는 a_h 번째 1상 표본 층의 장애인 수와 a_h 번째 1상 표본 층으로부터 2상 표본추출을 통해 추출된 표본 장애인 수를 나타낸다.

모집단의 총합에 대한 추정량과 분산추정량은 각각 다음과 같다.

$$\hat{t}_y = \sum_i \sum_j w_{ij} y_{ij} \quad (2)$$

$$\begin{aligned} \hat{V} = & \sum_i \sum_j \sum_{i'} \sum_{j'} \frac{\Delta_{a(ij)(i'j')}}{\pi_{a(ij)(i'j')} \pi_{(ij)(i'j')|s_a}} \frac{y_{ij}}{\pi_{aij}} \frac{y_{i'j'}}{\pi_{ai'j'}} \\ & + \sum_i \sum_j \sum_{i'} \sum_{j'} \frac{\Delta_{(ij)(i'j')|s_a}}{\pi_{(ij)(i'j')|s_a}} \frac{y_{ij}}{\pi_{aij} \pi_{ij|s_a}} \frac{y_{i'j'}}{\pi_{ai'j'} \pi_{i'j'|s_a}}. \end{aligned} \quad (3)$$

여기서,

$$\pi_{a(ij)(i'j')} = \begin{cases} \frac{n_h}{N_h} & , i = i' \\ \frac{n_h(n_h - 1)}{N_h(N_h - 1)} & , i \neq i', j \neq j', (ij) \in U_h, (i'j') \in U_h \\ \frac{n_h n_{h'}}{N_h N_{h'}} & , i \neq i', j \neq j', (ij) \in U_h, (i'j') \in U_{h'}, h \neq h' \end{cases}$$

이고 $\Delta_{a(ij)(i'j')} = \pi_{a(ij)(i'j')} - \pi_{aij}\pi_{ai'j'}$ 이다. 그리고

$$\pi_{(ij)(i'j')|s_a} = \begin{cases} \frac{m_{a_h}}{M_{a_h}} & , i = i', j = j', (ij) \in s_{a_h}, (i'j') \in s_{a_h} \\ \frac{m_{a_h}(m_{a_h} - 1)}{M_{a_h}(M_{a_h} - 1)} & , (ij) \neq (i'j'), (ij) \in s_{a_h}, (i'j') \in s_{a_h} \\ \frac{m_{a_h} m_{a_h'}}{M_{a_h} M_{a_h'}} & , (ij) \in s_{a_h}, (i'j') \in s_{a_h'}, a_h \neq a_h' \end{cases}$$

이고 $\Delta_{(ij)(i'j')|s_a} = \pi_{(ij)(i'j')|s_a} - \pi_{ij|s_a}\pi_{i'j'|s_a}$ 이다.

조사완료 후 무응답으로 인한 장애인 분포와 모집단 분포의 차이가 발생할 경우 (1)에서 정의된 가중치는 응답확률과 레이킹 기법을 통하여 보정된다. 모평균의 경우, 추정량과 분산 추정량은 (2)와 (3)의 식을 각각 총 장애인 수인 M 과 M^2 으로 나누어 계산된다. 모비율의 추정은 y 의 값이 1과 0을 갖는 범주형 변수로 정의하여 모평균의 추정을 위한 공식을 사용한다.

2) raking 가중치

일반적으로 표본가중치는 무응답, 표본설계 시 사용한 자료의 시의성 문제, 현실적인 제약(조사 여건) 그리고 표집틀과 모집단의 불일치 등으로 인하여 적절한 보정을 거치게 되고 이를 통해 최종가중치가 산출된다.

본 조사에서는 무응답 처리를 위하여 효과적인 표본의 대체 방안이 적용되었다. 그리고 표본추출을 위한 표집틀 구성에서는 이용 가능한 최신자료인 2025년 6월 30일 기준 보건복지부 명부를 사용하여 시의성의 문제는 크게 발생하지 않는 것으로 판단하였다. 그러나 모집단에는 포함되지만 표집틀 구성에서는 시간 및 비용의 현실적인 제약으로 2025년 상반기 표

본설계 시 고려한 것처럼 장애유형 수가 8개 이하이거나 도서지역인 160개의 읍면동을 제외하여 표집들과 모집단의 불일치가 발생하였다. 따라서 본 조사에서는 raking 기법을 이용하여 표본가중치를 보정하고자 한다. 참고로, 보건복지부의 최신 등록장애인 명부를 사용할 수 없는 경우(시의성 문제) 표본가중치는 반드시 보정이 필요한데, 이러한 경우를 고려하면 일관성 있는 최종가중치 산출과정을 위해서 본 조사에서도 raking 기법을 이용하여 표본가중치를 보정하는 것은 적절하리라 판단된다.

raking 기법을 적용하기 위해서 사용할 벤치마킹 변수는 성, 연령, 지역, 장애유형 그리고 종합장애정도 총 5개 변수로 결정하였다. 보건복지부 공표자료에는 중증장애구분에 대한 정보가 없어서 종합장애정도를 이용하여 벤치마킹하였다. <표 1-2-17> 은 보건복지부에서 제공하는 각 변수의 모집단 분포를 나타내고 있다. raking 기법을 이용하여 보정된 가중치는

$$w_{ij}^{rak} = w_{ij} \exp(\lambda' x_{ij})$$

이다. 여기서 x_{ij} 는 raking을 위해 사용된 변수들을 나타내는 지시변수 벡터이며 λ 는 $\sum w_{ij}^{rak} x_{ij} = t_x$ 의 해이며 t_x 는 각 raking에 사용된 벤치마킹 변수들의 범주에 해당하는 모집단 장애인 분포를 나타낸다.

〈표 1-2-17〉 주요 변수별 모집단 분포

(단위: 명)

성별	빈도	연령	빈도	지역	빈도	장애 유형	빈도	심한장애 여부	빈도
남자	1,477,181	15~19세	32,533	서울	376,498	지체	1,130,981	심한장애	905,295
여자	1,083,942	20~29세	91,377	부산	169,838	뇌병변	227,395	심하지 않은 장애	1,655,828
계	2,561,123	30~39세	109,585	대구	127,311	시각	244,990	계	2,561,123
		40~49세	197,616	인천	148,410	청각	439,409		
		50~59세	382,385	광주	66,975	언어	17,960		
		60~69세	621,450	대전	69,221	지적	205,517		
		70세이상	1,126,177	울산	49,440	자폐성	22,996		
		계	2,561,123	세종	12,310	정신	103,214		
				경기	568,952	신장	110,992		
				강원	97,625	심장	4,604		
				충북	94,224	호흡기	10,496		
				충남	129,804	간	15,840		
				전북	126,332	안면	2,740		
				전남	132,056	장루,요루	17,273		
				경북	173,756	뇌전증	6,716		
				경남	182,953	계	2,561,123		
				제주	35,418				
				계	2,561,123				

4. 모수추정

모집단의 총합에 대한 추정량과 분산추정량은 각각 다음과 같다.

$$\hat{t}_y = \sum_i \sum_j w_{ij} y_{ij} \quad (4)$$

$$\begin{aligned} \hat{V} = & \sum_i \sum_j \sum_{i'} \sum_{j'} \frac{\Delta_{a(ij)(i'j')}}{\pi_{a(ij)(i'j')} \pi_{(ij)(i'j')|s_a}} \frac{y_{ij}}{\pi_{aij}} \frac{y_{i'j'}}{\pi_{ai'j'}} \\ & + \sum_i \sum_j \sum_{i'} \sum_{j'} \frac{\Delta_{(ij)(i'j')|s_a}}{\pi_{(ij)(i'j')|s_a}} \frac{y_{ij}}{\pi_{aij} \pi_{ij|s_a}} \frac{y_{i'j'}}{\pi_{ai'j'} \pi_{i'j'|s_a}}. \end{aligned} \quad (5)$$

여기서,

$$\pi_{a(ij)(i'j')} = \begin{cases} \frac{n_h}{N_h} & , i = i' \\ \frac{n_h(n_h - 1)}{N_h(N_h - 1)} & , i \neq i', j \neq j', (ij) \in U_h, (i'j') \in U_h \\ \frac{n_h n_{h'}}{N_h N_{h'}} & , i \neq i', j \neq j', (ij) \in U_h, (i'j') \in U_{h'}, h \neq h' \end{cases}$$

이고 $\Delta_{a(ij)(i'j')} = \pi_{a(ij)(i'j')} - \pi_{aij} \pi_{ai'j'}$ 이다. 그리고

$$\pi_{(ij)(i'j')|s_a} = \begin{cases} \frac{m_{a_h}}{M_{a_h}} & , i = i', j = j', (ij) \in s_{a_h}, (i'j') \in s_{a_h} \\ \frac{m_{a_h}(m_{a_h} - 1)}{M_{a_h}(M_{a_h} - 1)} & , (ij) \neq (i'j'), (ij) \in s_{a_h}, (i'j') \in s_{a_h} \\ \frac{m_{a_h} m_{a_{h'}}}{M_{a_h} M_{a_{h'}}} & , (ij) \in s_{a_h}, (i'j') \in s_{a_{h'}}, a_h \neq a_{h'} \end{cases}$$

이고 $\Delta_{(ij)(i'j')|s_a} = \pi_{(ij)(i'j')|s_a} - \pi_{ij|s_a} \pi_{i'j'|s_a}$ 이다.

모평균의 경우, 추정량과 분산 추정량은 (4)과 (5)의 식을 각각 총 장애인 수인 M 과 M^2 으로 나누어 계산된다. 모비율의 추정은 y 의 값이 1과 0을 갖는 범주형 변수로 정의하여 모평균의 추정을 위한 공식을 사용한다.

제3절 조사표 개발

1. 조사표 개발 목적

ILO⁵⁾는 경제활동인구 통계의 목적을 다음과 같이 다섯 가지로 정의하고 있다.

첫째, 한 나라의 노동력의 규모와 구조에 대한 기초적인 정보를 제공하는 데 있다. 둘째, 노동의 공급과 투입, 이용 가능한 인력자원이 생산과정에 이용되고 있는 정도를 평가하기 위한 기초자료를 제공하는 데 있다. 셋째, 사회적으로 특별한 관심대상인 인구 집단들의 취업과 실업 수준의 변화에 대한 정보를 제공하기 위함이다. 넷째, 소득의 창출, 보전, 빈곤감소와 소득 재분배에 대한 정부정책을 평가하는 데 있다. 마지막으로 다양한 분석적 목적에 활용될 수 있다.

이러한 관점에서 장애인경제활동실태조사는 취업, 실업 등과 같은 경제적 특성을 조사하여 장애인력 자원의 규모와 경제활동특성을 파악하고, 이를 통해 장애인의 노동공급, 고용구조, 가용노동시간 및 인력자원 활용정도 등의 정보를 제공하는 데 목적을 두고 있다. 따라서 장애인경제활동실태조사의 조사표 개발 목적은 이러한 조사목적과 맥을 같이 한 조사항목을 개발하는 데 있다.

2. 조사표 개발 방향

2025년 하반기 장애인경제활동실태조사 조사표의 개발 방향은 다음과 같다.

첫째, 장애인 경제활동과 관련된 국내외 다양한 문헌과 선행연구, 조사들을 검토한다. 경제활동인구의 주요한 경제적 분류의 개념들을 파악하고, 장애인의 고용현황 및 노동시장의 특성을 파악한 선행연구들과 기존 장애인 관련 조사에서 사용하고 있는 조사표의 구성과 문항 등을 살펴본다.

둘째, 전체 인구나 장애 인구가 비교될 수 있도록 조사표를 구성한다. 국가데이터처 경제활동인구조사와의 비교가능성 제고를 위해 조사내용, 조사방법, 조사기준, 문항규칙 등을 최대한 동일하게 설계한다. 특히 경제활동상태 판별 기준을 일치시키며, 취업자, 실업자, 비경

5) Hussmanns, Ralf; Farhad Mehran, Vijaya Varma(1990). Surveys of economically active population, employment, unemployment and underemployment : An ILO manual on concepts and methods. Geneva: International Labour Office.

제활동인구 및 하위 유형별 판별 기준을 분석하여 일치시킨다. 국가데이터처의 근로형태별 부가조사와 비임금근로 부가조사의 문항도 동시에 고려한다. 또한 국가데이터처 및 정부부처에서 주시하고 있는 주요 통계에 대해서도 검토한다.

셋째, 장애인 고용정책대상을 세분화하여 확대할 수 있도록 장애인의 경제활동특성을 반영하여 개발하는 것이다. 취업자, 실업자, 비경제활동인구 규모뿐만 아니라, 취업자 내에서도 불완전취업자라고 규정할 수 있는 추가취업희망자를 파악할 수 있어야 한다. 또한 전체 인구에서도 관심도가 높아지고 있는 고용보조지표 등 잠재적 실업자의 규모를 장애인의 특성과 결부하여 파악할 수 있도록 개발한다.

넷째, 전문가 자문 및 수요자 의견을 수렴하여 조사표를 개발한다. 통계학, 경제학의 관련 전문가뿐만 아니라 정부, 학계, 장애인계 등의 욕구를 조사하여 조사표 개발에 반영한다.

다섯째, 장애인 노동시장과 관련된 현안 이슈에 대해 빠르게 파악할 수 있도록 반영한다.

여섯째, 종이 조사표와 태블릿 PC 화면상의 조사표 간의 차이를 인식하고 문항 자동 분기, 문항 논리 검토 등 TAPI 조사표에 맞는 조사표 구조와 문항 설계를 고려한다.

3. 조사표 개발 과정

가. 문헌연구 및 국내 주요 경제활동 실태조사표 검토

조사표를 개발하기 위한 첫 단계로서 장애인 경제활동과 관련된 국내외 다양한 문헌과 선행 연구들을 분석하였다. 우선, 경제활동인구, 취업과 노동시간, 실업, 불완전취업, 취업과 소득의 관계, 산업, 직업, 종사상 지위 등 주요한 경제적 분류의 개념과 관련된 내용을 다루고 있는 문헌들을 검토하였다. 그리고 최근 노동시장의 동향과 주요 이슈를 검토하여 장애인의 경제활동과의 상호 관련성은 어떠한지에 대해서도 분석하였다.

아울러 '경제활동인구조사', '지역별 고용조사', '장애인고용패널조사', '장애인 실태조사', '한국노동패널조사' 등에서 사용하고 있는 조사표의 구성과 문항, 조사지침을 검토하였다. 특히 ILO 통계국의 경제활동인구조사 매뉴얼 분석을 통해 경제활동인구, 즉 취업자, 실업자, 비경제활동인구를 조사하기 위해 국제적으로 어떠한 이론과 개념들이 정립되어 있는지, 그리고 그러한 개념들을 현실적으로 구현해 내기 위해 어떠한 방법들을 발전시켜 왔는지를 확인하였다. 또한 경제활동인구에 대한 자료 수집 시 국제표준의 적용방법에 대한 기술적 지침을 확인하였다.

나. 전문가 자문 및 수요자 의견 수렴

조사표 설계는 데이터의 정확성, 효용성 등 자료 품질의 모든 측면에 막대한 영향을 미친다. 그래서 본 조사표 개발 과정에서는 경제학, 통계학, 패널조사, 경제활동조사 등 관련 분야의 전문가로 전문 자문위원단을 구성하고 조사표 구성 및 내용, 조사표 설계의 기술적 고려사항 등에 대해 자문을 받았다.

먼저 경제활동상태 판별 문항의 타당성 검증을 위해 국가데이터처 고용통계과 담당자와 면담자문을 실시하고 조사표 지침서 개발과 관련해서도 수차례의 유선상의 협의 및 자문을 진행하였다. 그리고 학계, 관련 연구기관 소속 위원들을 대상으로 자문회의를 개최하여 조사표 문항 및 지침에 대한 의견수렴을 하였다.

내부적으로는 장애인고용업무 경험이 풍부한 공단 본부 실무자 및 고용개발원 연구원들을 대상으로 조사 설계 및 조사표 문항에 대한 의견을 청취하여 제기된 의견을 조사표 개발에 반영하였다.

다. 시범조사 실시

문헌연구, 전문가 자문 및 수요자 의견 수렴 등을 통해 설계된 1차 조사표의 신뢰도 및 타당도를 점검하고자 시범조사를 실시하였다. 이를 통해 본 조사 실시에 앞서 조사표 및 TAPI 상의 오류, 조사 현장에서의 예상치 못했던 문제점 등을 사전에 도출해 내고자 하였다. 아울러 응답자의 응답 용이성, 조사원의 조사 용이성 등의 상황을 파악하고 응답자의 반응 및 장애유형별 유의사항에 대해서도 사전에 예측하고 대응방안을 강구하였다.

시범조사 이후 조사 진행과정상, 조사표상, 장애유형별 대응 과정상의 특이사항 등을 도출하여 조사표 및 조사지침 등에 반영하였다.

라. TAPI 조사표 확정 및 조사지침서 작성

시범조사 이후에 TAPI 조사표를 수정 보완하여 최종 조사표를 확정하고 실사과정에서 발생할 수 있는 비표본 오차를 최소화할 수 있도록 조사지침서를 작성하였다.

4. 조사표 개발의 참조

장애인경제활동실태조사는 장애인의 취업, 실업 등과 같은 경제적 특성을 조사하여 장애인 정책대상의 규모와 경제활동 특성을 파악하는 것이 주요한 목적이다. 이러한 목적을 달성하기 위해서는 먼저 우리나라 인구의 경제활동상태를 파악하기 위한 대표적 조사인 경제활동인구조사에 대한 이해가 필요하다. 이를 통해 인구의 경제활동상태를 측정하기 위한 접근방법을 확인할 수 있고, 더불어 전체 인구와의 비교분석이 가능한 조사표 개발로 장애인의 경제활동상태와 취업의 질 등을 보다 명확하게 분석해 낼 수 있기 때문이다. 이를 통해 장애인이 전체 노동시장 속에서 어떠한 형태로 경제활동에 참여하고 있는지에 대한 전반적인 실태를 파악할 수 있는 조사항목 개발이 가능하다.

가. 국가데이터처 경제활동인구조사의 개요

국가데이터처 경제활동인구조사는 1963년 3월부터 분기별로 시작하여 현재는 매월 실시되는 경상조사로서 표본 조사지역 내 약 3만 5천여 가구에 상주하는 15세 이상 인구를 조사대상으로 하고 있다. 경제활동상태 접근방법으로는 노동력 접근방법⁶⁾을 적용하고 있어 매월 15일이 포함된 1주일간을 조사대상기간으로 하며, 실제 조사는 조사대상주간 다음 주에 실시된다. 조사방법은 지방사무소 조사담당 직원이 표본 조사가구 내에 상주하는 15세 이상 가구원에 대한 경제활동상태에 관하여 면접조사를 실시한다.

경제활동인구조사의 목적은 국민의 경제활동 즉, 국민의 취업, 실업 등과 같은 경제적 특성을 조사하여 거시경제 분석과 인력자원의 개발정책 수립에 필요한 기초 자료인 노동공급, 고용구조, 가용노동시간 및 인력자원의 활용정도를 제공하고, 정부의 고용정책 입안 및 평가에 필요한 기초자료를 제공하는 데 있다. 조사항목은 인적사항, 취업자, 실업자, 비경제활동인구와 관련된 54개 항목으로 구성된다.

6) 경제활동인구를 파악하는 방법은 기본적으로 1일 또는 1주일과 같이 짧은 기간을 조사대상으로 정하여 경제활동인구를 조사하는 노동력 접근방법(현재상태접근방법), 긴 조사대상기간(보통 1년)을 채택하는 평상상태접근방법, 조사대상기간을 정하지 않으면서 직업, 수입 있는 일자리를 갖고 있다고 응답한 자를 유업자(gainfully occupied population)로 보는 유업자접근방법이 있다(김민경, 1996).

〈표 1-3-1〉 국가데이터처 경제활동인구조사(본조사) 조사항목(2025년 기준)

구 분	조사항목
I. 인적사항(5)	가구주와의 관계, 성별, 생년월일, 교육정도, 혼인상태
II. 일에 관한 사항(23)	일하였음 여부, 무급가족종사자 여부, 일시휴직 여부 및 이유, 주업과 부업, 평소 취업시간, 평소 36시간미만 일한 이유, 실제 취업시간, 실제 36시간미만 취업 이유, 추가취업희망 여부, 추가취업가능성, 추가취업구직활동, 산업, 종사자규모, 직업, 종사상지위, 현직장 취업시기, 고용계약여부·기간, 직장 경영·소유 여부, 일상적인 고용원 존재 여부, 가격결정권, 보수형태 및 직장(일)의 계약형태, 최소근로시간보장여부, 유급견습여부
III. 구직에 관한 사항(4)	4주 구직활동 여부, 취업가능성, 구직방법 및 경로, 구직활동기간
IV. 기타 활동에 관한 사항(5)	취업희망, 취업가능성, 비구직이유, 1년내 구직경험, 주된 활동상태
IV. 이전 직장(일)에 관한 사항(6)	취업경험 및 시기, 직장을 그만둔 이유, 이전 산업, 이전 종사자규모, 이전 직업, 이전 종사상지위
V. 추가 무급가족일에 관한 사항(11)	추가 무급가족종사자 여부, 평소취업시간, 평소 36시간미만 일한 이유, 실제 취업시간, 실제 36시간미만 일한 이유, 추가취업희망 여부, 추가취업가능성, 추가취업구직활동, 산업, 종사자규모, 직업

경제활동인구조사는 매월 실시되는 본 조사 외에 다양한 부가조사를 실시하고 있다. 대표적으로 임금근로자에 대한 세부분석 및 한시적, 시간제, 비전형(파견, 용역, 특수형태근로, 가정 내, 일일(단기)) 근로자 등 다양한 근로형태에 대한 실태 및 규모를 매년 3월, 8월에 파악 하였으나 2017년부터 8월에만 시행하는 것으로 변경되었다. 아울러 선진국에 비해 상대적으로 비중이 큰 비임금근로자의 실태를 파악하기 위하여 비임금근로 부가조사를 8월에 실시한다. 그 외에 청년층, 고령층 등 부가조사가 있다.

나. 국가데이터처 경제활동인구조사의 경제활동상태 판별

국제표준 정의에 따르면 경제활동인구는 일정한 기간 동안 재화와 용역을 생산하기 위하여 노동을 제공한 모든 사람으로 규정한다. 여기에서 재화와 용역의 생산이라 함은 시장판매, 물물교환, 자가소비 등 생산의 목적과 관계없이 최초의 생산물을 생산 또는 가공하는 활동을 의미한다. 국가데이터처 경제활동인구조사에서 정의한 개념을 살펴보면, 경제활동(economic activity)은 상품이나 서비스를 생산하기 위해 수입이 있는 일가를 행하는 것을 의미한다. 이에 따른 경제활동인구(economic active population)는 15세 이상 인구 중 조사대상기간 동안 상품이나 서비스를 생산하기 위하여 실제로 수입이 있는 일을 한 취업자와 일을 하지는 않았으나 구직활동을 한 실업자를 의미한다. 비경제활동인구(economically inactive population)는 이렇게 취업도 실업도 아닌 상태에 있는 사람을 말하는 것으로 주로 가사 또는 육아를 전담하는 주부, 학교에 다니는 학생, 일을 할 수 없는 연로자 및 장애인, 자발적으로 자선사업이나 종교 단체에 관여하는 사람 등이 해당된다.

[그림 1-3-1] 국가데이터처 경제활동인구조사 경제활동상태별 분류

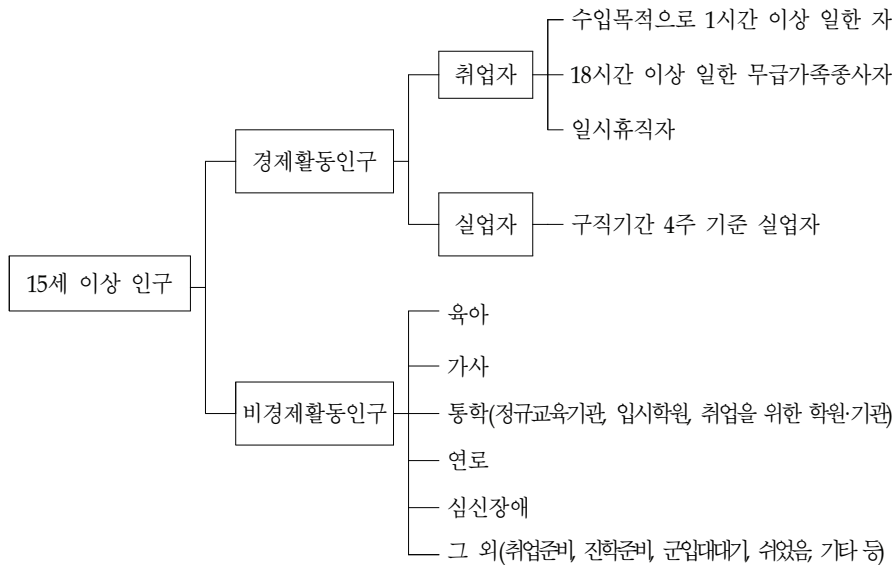

7) 수입이 있더라도 ①법률에 위배되는 비생산적인 활동(예, 도박, 매춘 등), ②법률에 의한 강제노역 및 봉사활동, ③경매, 경륜, 증권, 선물 등 투자활동은 경제활동으로 보지 않음(국가데이터처, <https://kosis.kr>)

다. 국가데이터처 경제활동인구조사의 주요 공표 통계

국가데이터처가 경제활동인구조사를 통해 대외적으로 공표하는 주요 통계는 다음과 같다. 부가조사에서는 비정규직 및 비임금근로자의 근로실태에 영향을 미치거나 현재 근로실태의 수준을 보여줄 수 있는 근로조건 파악에 중점을 두고 있다.

〈표 1-3-2〉 국가데이터처 경제활동인구조사의 주요 공표 통계(2025년 기준)

구 분		주요 공표 통계(국가통계포털 기준)
본 조사	경제활동인구총괄	경제활동인구(성별, 연령별, 교육정도별, 성/연령별, 성/교육정도별, 행정구역(시도)별, 행정구역/성별, 행정구역/연령별, 행정구역/교육정도별), 고용보조지표 ※계절조정 경제활동인구 포함
	취업자	취업자(산업별, 직업별, 성/산업별, 성/직업별, 종사상지위별, 취업시간별, 성/연령별, 성/교육정도별, 성/종사상지위별, 성/취업시간별, 행정구역/산업별, 행정구역/직업별, 산업/취업시간별, 종사자규모별, 행정구역/성별, 행정구역/연령별, 행정구역/교육정도별, 행정구역/종사상지위별, 행정구역/취업시간별, 행정구역/성/연령별), 성별 추가취업 희망자
	실업자	실업자(성/연령별, 성/교육정도별, 연령/교육정도별, 구직기간별, 성/취업경험 유무별, 연령/취업경험 유무별, 교육정도/취업경험 유무별, 행정구역/성별, 행정구역/연령별), 실업률(성/연령별, 성/교육정도별, 연령/교육정도별, 행정구역/성별, 행정구역/연령별)
	비경제활동인구	비경제활동인구(성별, 연령별, 교육정도별, 성/활동상태별, 연령/활동상태별(쉬었음), 행정구역/활동상태별), 구직단념자(성별)
부가 조사	근로형태별	근로형태별 취업자(성별, 연령별, 산업별, 직업별, 교육정도별, 종사자규모별), 근로형태별 평균근속기간, 근로형태별 근로복지수혜자 비율, 근로형태별 사회보험가입자 비율, 근로형태별 월평균임금, 근로형태별 교육훈련경험 및 평균교육훈련시간, 근로형태별 주40시간 실시비율, 근로형태별 근로계약서 서면작성 비율, 근로형태별 평균 취업시간, 근로형태별 노동조합가입비율, 유연근무제 활용여부 및 형태, 시도 비정규직 규모, 일자리선택동기별/근로형태별 구성비, 시간제근로자 고용안정성 비율, 한시적 근로자 규모 및 증감, 비전형 근로자 규모 및 증감
	비임금근로	비임금근로자(성별, 연령별, 교육정도별, 산업별, 직업별), 평균근속기간 및 근속기간별 구성비, 산업별 평균근속기간, 근로장소, 운영 사업체의 사업자등록비율, 산업별 운영 사업체의 사업자등록비율, 신규 자영업자 사업자규모 및 조달방법, 일자리 경험 형태, 사업준비기간, 사업시작 동기, 사업 시작 시 애로사항, 직전 사업유지 기간, 업종전환 사유, 국민연금 및 산재보험 가입현황, 평소 평균 취업시간, 산업별 평소 평균 취업시간, 현재 일에 대한 앞으로의 계획, 현재 일자리를 그만두려는 이유

5. 조사표 체계 및 내용

가. 조사표 체계 및 내용

장애인경제활동실태조사에서는 장애인의 취업, 실업 등과 같은 경제적 특성을 조사하여 장애인 정책대상 집단의 규모를 파악하고자 한다. 아울러 전체 인구나 장애인 간의 비교가능한 통계를 생산하는 것도 중요한 목적 중의 하나이다. 따라서 경제활동상태 파악을 위한 기본 문항을 국가데이터처의 경제활동인구조사에 준해서 개발하였으며 여기에 장애인의 인적특성과 장애인의 경제활동에 미치는 관련 요인들을 포함하였다.

장애인경제활동실태조사를 위한 조사표는 크게 공통영역과 경제활동영역 두 가지로 구성하였다. 공통영역은 인적사항, 장애정보, 경제활동상태 판별, 고용서비스 욕구, 가구정보로 구성되었다.

〈표 1-3-3〉 2025년 하반기 장애인경제활동실태조사 조사표 - 공통영역의 구성

구 분	세 부 내 용	
A. 인적사항	<ul style="list-style-type: none"> · 성별 · 생년월일 · 최종학교 	<ul style="list-style-type: none"> · 졸업여부 · 혼인상태
B. 장애정보	<ul style="list-style-type: none"> · 장애유형 · 장애발생시기 	<ul style="list-style-type: none"> · 장애발생원인
C. 경제활동상태 판별	<ul style="list-style-type: none"> · 취업 여부 · 무급가족종사자 여부 	<ul style="list-style-type: none"> · 일시휴직 여부 및 이유 · 지난 4주 내 구직여부
G. 고용서비스 욕구	<ul style="list-style-type: none"> · 취업(또는 유지)을 위해 필요한 지원사항 · 필요한 취업 지원 세부사항 · 필요한 고용유지 지원 세부사항 	<ul style="list-style-type: none"> · 필요한 취업 지원사항 즉시 참여가능성 · 필요한 직업능력개발훈련 즉시 참여가능성
H. 가구정보	<ul style="list-style-type: none"> · 가구주 · 총 가구원수 	<ul style="list-style-type: none"> · 국민기초생활보장 수급가구 여부 · 월평균 가구소득

경제활동영역은 경제활동상태에 따라 취업자, 실업자, 비경제활동인구별 조사항목으로 구성되어 있다. 취업자에게는 공통문항으로 응답받은 후 임금근로자, 자영업자, 무급가족종사자의 종사상 지위별로 분기되어 응답받도록 구성되어 있다.

〈표 1-3-4〉 2025년 하반기 장애인경제활동실태조사 조사표 - 경제활동영역의 구성

구 분	세 부 내 용
D. 취업자	<ul style="list-style-type: none"> ▪ 부업 여부 ▪ 평소 취업시간 ▪ 평소 36시간 미만 일한 이유 ▪ 실제 취업시간 ▪ 실제 36시간 미만 일한 이유 ▪ 추가취업 또는 전직 희망 여부 ▪ 추가취업 또는 전직 가능 여부 ▪ 지난 4주 내 추가취업 탐색 여부 ▪ 산업, 직업, 사업체 유형, 규모 ▪ 종사상 지위 ▪ 현 직장 취업시기 ▪ 현 직장 취업경로 ▪ 고용계약 여부·기간 ▪ 계약(기간)의 반복·갱신 여부 ▪ 일일(단기) 근로 여부 ▪ 근로의 지속 가능성 여부 ▪ 근로 지속 가능 기간 ▪ 근로 지속 가능 사유 ▪ 근로시간 형태, 전일제 희망 여부, 1주 평균 근로일/시간
E. 실업자	<ul style="list-style-type: none"> ▪ 임금 제공처 ▪ 최근 3개월 월평균 임금 ▪ 특수형태근로종사자 여부 ▪ 가정 내 근로자 여부 ▪ 비정규직 형태로 일하게 된 사유 및 장애 영향 정도 ▪ 사회보험 가입 여부 ▪ 사업체(일자리) 주된 장소 ▪ 월평균 순수입(자영업자) 및 사업체 운영 시 힘든 점 ▪ 사업체(일) 유지 여부, 폐업계획 시기 및 그만두려는 이유 ▪ 직장 고용안정도 ▪ 일자리 지속 근무 희망 여부 ▪ 사업체 운영상황 ▪ 근무지 안전정도 및 위험요소 ▪ 근무지 안전대책 및 사고 시 도움 필요 정도 ▪ 근무지에서 질병 및 사고 경험 여부
F. 비경제 활동인구	<ul style="list-style-type: none"> ▪ 지난주 취업가능성 여부 ▪ 과거 일한 경험 유무 및 이직시기 ▪ 그만둔 사유 ▪ 전직 산업, 직업, 사업체 유형, 규모 ▪ 전직 종사상 지위 ▪ 희망 고용 형태 ▪ 희망 일자리의 사업 및 업무 내용 ▪ 희망 직장(사업체)의 종류 ▪ 지난주 취업희망 여부 ▪ 지난주 취업가능성 여부 ▪ 지난 4주 내 비구직사유 ▪ 직장(일) 비희망사유 ▪ 지난 1년간 구직경험 여부 및 최근 구직 시기 ▪ 지난주 주된 활동상태 ▪ 과거 일한 경험 유무 및 이직시기 ▪ 그만둔 사유 ▪ 전직 산업, 직업, 사업체 유형, 규모 ▪ 희망 근무시간 형태 및 월평균 소득 ▪ 일자리 선택 시 고려사항 ▪ 구직 기간 ▪ 구직 방법 및 경로 ▪ 실업상태 지속 이유 ▪ 주관적 근로능력 ▪ 향후 취업 여건 전망 ▪ 전직 종사상 지위 ▪ 향후 1년 이내 일할 의사 여부 ▪ 향후 언젠가 일할 의사 여부 ▪ 희망 고용 형태 ▪ 희망 일자리의 사업 및 업무 내용 ▪ 희망 직장(사업체)의 종류 ▪ 희망 근무시간 형태 ▪ 주관적 근로능력 ▪ 일자리 선택 시 고려사항

조사표의 기본구조는 다음과 같다. 공통영역으로 ①인적사항, ②장애정보, ③경제활동상태 판별, 그리고 개별영역으로 경제활동상태에 따라 ④취업자, ⑤실업자, ⑥비경제활동인구에 대한 세부 사항을 조사하게 되며, 다시 공통영역인 ⑦고용서비스, ⑧가구정보의 순이다.

[그림 1-3-3] 2025년 하반기 장애인경제활동실태조사 조사표 기본 구조

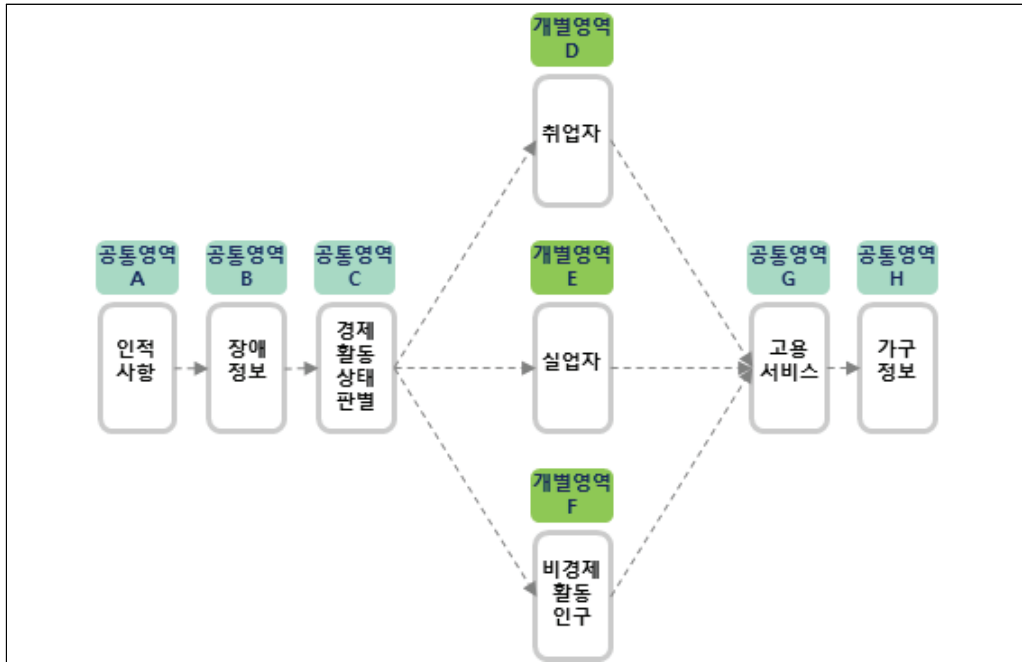

나. 경제활동상태 판별

장애인경제활동실태조사에서는 국가데이터처의 경제활동상태 판별기준을 적용하여 장애인 경제활동인구의 경제활동상태 판별을 다음과 같이 하였다.

<표 1-3-5> 2025년 하반기 장애인경제활동실태조사 경제활동상태 정의

항 목	판별 기준
취업자	<ul style="list-style-type: none"> 수입을 목적으로 1시간 이상 일한 자 주당 18시간 이상 일한 무급가족종사자 일시휴직자(직업 또는 사업체를 가지고 있으나 일시적인 병 또는 사고, 연가, 교육, 노사분규 등 일시휴직 사유가 해소되면 즉시 복귀 가능하여야 함)
실업자	<ul style="list-style-type: none"> 조사대상 주간에 수입이 있는 일을 하지 않았고, 지난 4주간 일자리를 찾아 적극적으로 구직활동을 하였던 사람으로서 일자리가 주어지면 즉시 취업이 가능한 사람
비경제 활동인구	<ul style="list-style-type: none"> 15세 인구 중 조사대상기간에 취업도 실업도 아닌 상태에 있는 사람 주로 가사 또는 육아 전담 주부, 학생, 일을 할 수 없는 연로자, 장애인, 자발적으로 자선사업이나 종교단체에 관여하는 자

[그림 1-3-4] 2025년 하반기 장애인경제활동실태조사 경제활동상태 판별 흐름도

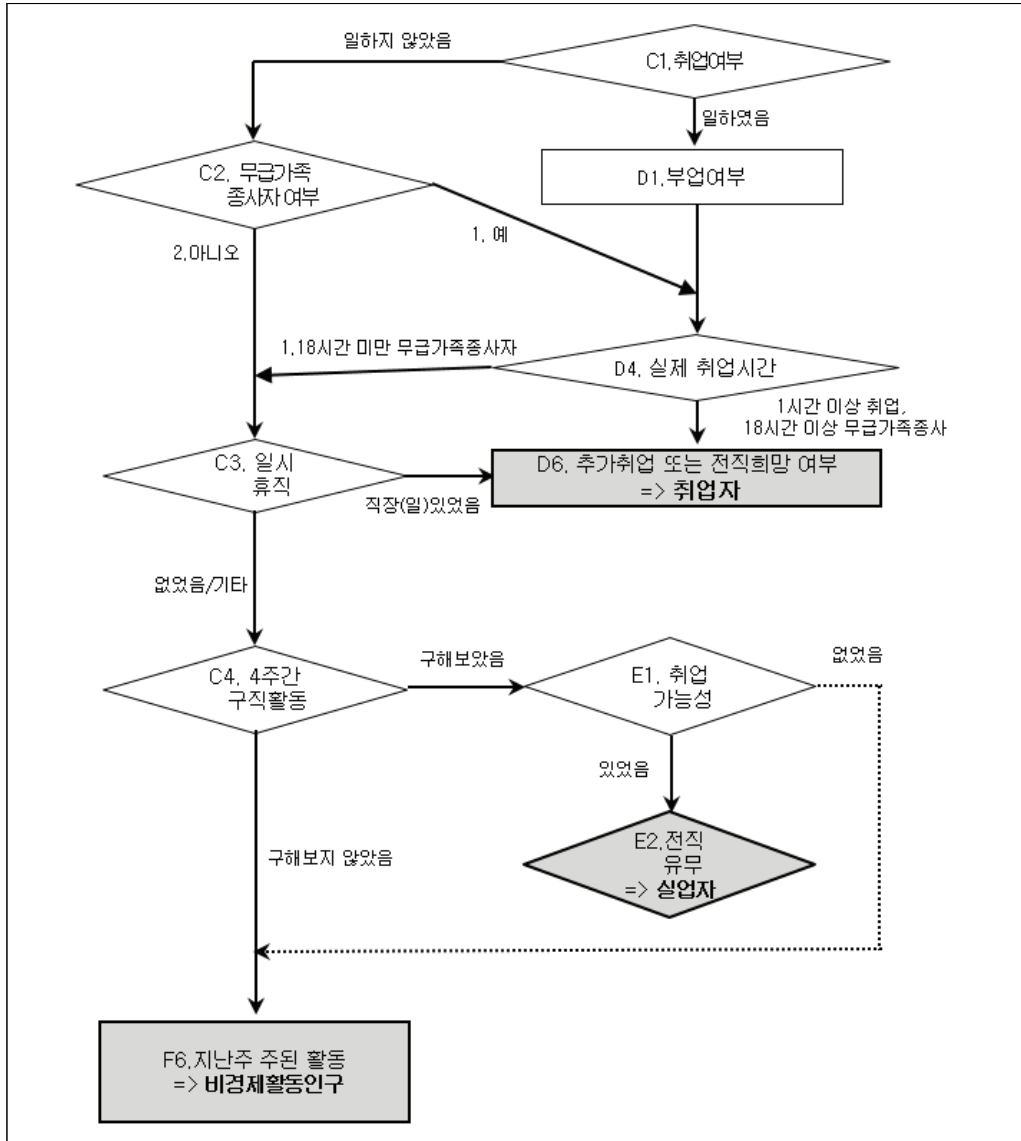

아울러 경제활동상태별 즉, 취업자, 실업자, 비경제활동인구의 세부 유형별 판별 기준은 다음과 같다.

1) 취업자 관련

취업자를 취업시간대별로 세분화해 보면 주당 36시간 이상 취업자와 36시간 미만자로 구분할 수 있다. 이 중 36시간 미만자는 다시 주당 취업시간이 18시간 또는 36시간 미만 취업자로 나눌 수 있으며, 18시간 또는 36시간 미만 취업자는 다시 추가취업을 희망하는지의 여부에 따라 구분할 수 있다.

〈표 1-3-6〉 취업자 중 추가취업 희망자 판별 기준

항 목	판별 기준	집계방법
18(36시간)미만 추가취업 희망자	<ul style="list-style-type: none"> ▪ 18(36시간) 미만 취업자 중 경제적 이유(일거리가 없거나 사업부진 등)로 추가취업을 희망하는 자로 - 첫째, 현재 하고 있는 일의 시간을 늘리고 싶음 - 둘째, 현재 하고 있는 일 이외에 다른 일도 하고 싶음 - 셋째, 더 많이 일할 수 있는 일로 바꾸고 싶다고 응답한 자 	<ul style="list-style-type: none"> ▪ 18시간 미만 추가취업 희망자 D4의 3의 ①(1~17시간)→ D3의 8 또는 D5의 10 또는 11 →D6의 1, 2, 3 ▪ 36시간 미만 추가취업 희망자 D4의 3의 ②(36시간 미만)→ D3의 8 또는 D5의 10 또는 11 → D6의 1, 2, 3

국가데이터처에서는 취업자 중 임금근로자에 대하여 매년 8월에 근로형태별 부가조사를 실시해 비정규근로자 규모와 실태를 파악하고 있다. 비정규근로자는 1차적으로 고용형태에 의해 정의되는 것으로 ①한시적 근로자, ②시간제 근로자, ③비전형근로자 등으로 분류되며, 그에 따른 판별 기준은 다음과 같다. 해당 판별기준은 본 조사에서도 동일하게 적용하였다.

〈표 1-3-7〉 취업자의 근로형태 판별 기준

항 목		판별 기준	집계방법	
정규직 근로자		▪ 비정규직 이외의 근로자	-	
비정규 근로자	한시적 근로자	기간제 ▪ 근로계약기간을 정한 근로자	▪ D14의 1	
		비 기간제 ▪ 근로계약기간을 정하지 않았으나 계약의 반복·갱신으로 계속 일할 수 있는 근로자 ▪ 근로계약기간을 정하지 않았으나 비자발적 사유(계약만료, 일의 완료, 이전 근무자 복귀, 계절근무 등)로 계속근무를 기 대할 수 없는 근로자	▪ D14의 2와 D17의 1의 ② 또는 ▪ D14의 2와 D17의 2와 D19의 1~6	
	시간제 근로자	▪ 직장(일)에서 근무하도록 정해진 소정의 근로시간이 동일 사 업장에서 동일한 종류의 업무를 수행하는 근로자의 소정 근 로시간보다 1시간이라도 짧은 근로자로, 평소 1주에 36시간 미만 일하기로 정해져 있는 경우 해당	▪ D20의 2	
	비전형 근로자	파견	▪ 임금을 지급하고 고용관계가 유지되는 고용주와 업무지시를 하는 사용자가 일치하지 않는 경우로 파견 사업주가 근로자 를 고용한 후 그 고용관계를 유지하면서 근로자 파견계약의 내용에 따라 사업주의 사업장에서 지휘, 명령을 받아 사용 사업주를 위하여 근무하는 형태	▪ D21의 2
		용역	▪ 용역업체에 고용되어 이 업체의 지휘 하에 이 업체와 용역계 약을 맺은 다른 업체에서 근무하는 형태(예: 청소용역, 경비 용역업체 등에 근무하는 자)	▪ D21의 3
		특수 형태 근로	▪ 독자적인 사무실, 점포 또는 사업장을 보유하지 않았으면서 비독립적인 형태로 업무를 수행하면서도, 다만 근로제공의 방법, 근로시간 등은 독자적으로 결정하면서 개인적으로 모 집, 판매, 배달, 운송 등의 업무를 통해 고객을 찾거나 맞이하 여 상품이나 서비스를 제공하고 그 일을 한 만큼 소득을 얻 는 근무형태	▪ D23의 1
		가정 내	▪ 재택근무, 가내하청 등과 같이 사업체에서 마련해 준 공동 작업장이 아닌 가정 내에서 근무(작업)가 이루어지는 근무 형태	▪ D24의 1
		일일 (단기)	▪ 근로계약을 정하지 않고 일거리가 생겼을 경우 며칠 또는 몇 주씩 일하는 형태의 근로자	▪ D16의 1

2) 비경제활동인구 관련

ILO 정의에 따르면, 구직단념자란 ‘일을 원하고(want a job), 현재 일할 수 있지만(currently available for work), 구직결과 일을 찾을 수 없다고 판단하여 적극적인 구직활동을 포기한 자’를 지칭하며, 주로 여성, 청소년, 그리고 중고령층과 같은 이차적 노동력 계층에서 발견되기 쉽다(강순희, 1999 재인용). 구직단념자는 실업자처럼 활용되지 못한 노동자원을 나타내고 있어 미래의 실업자를 어느 정도 예측할 수 있다는 관점에서 필요하다.

국가데이터처에서는 비경제활동인구 중에서 구직단념자를 다음과 같이 정의하고 있다. 본 조사에서는 국가데이터처 기준의 구직단념자 외에도 장애인의 특성을 고려하여 ‘지난 1년 내 구직경험 여부’ 기준을 제외한 EDI 기준을 별도 정의하여 제시하였다.

〈표 1-3-8〉 비경제활동인구 중 구직단념자 판별 기준

항 목		판별 기준	집계방법
구직 단념자	국가데이터처 기준	<ul style="list-style-type: none"> ▪ 비경제활동인구 중 취업의사와 일할 능력은 있으나 아래의 사유(노동시장적 사유)로 지난 4주간에 구직활동을 하지 않은 자 중 지난 1년 내 구직경험이 있었던 자 ① 적당한 일거리가 없을 것 같아서(전공·경력·임금수준·근로조건, 주변) ② 지난 4주간 이전에 구직하여 보았지만 일거리를 찾을 수 없어서 ③ 자격이 부족하여(교육·기술 경험 부족, 나이가 너무 어리거나 많다고 고용주가 생각할 것 같아서) 	<ul style="list-style-type: none"> ▪ F1의 1 → F2의 1 → F3의 1~6 → F5의 1
	EDI 기준	<ul style="list-style-type: none"> ▪ 비경제활동인구 중 취업의사와 일할 능력은 있으나 아래의 사유(노동시장적 사유)로 지난 4주간에 구직활동을 하지 않은 자 ① 국가데이터처 기준 노동시장적 사유 ② 장애인이라는 이유로 고용주가 채용하지 않을 것 같아서 ③ 구직(취업·창업) 정보나 방법을 몰라서 ④ 자영업을 하려고 하지만 창업할 능력, 상황이 안돼서 ⑤ 일을 하게 되면 기초수급자격이 박탈될 것을 우려해 	<ul style="list-style-type: none"> ▪ F1의 1 → F2의 1 → F3의 1~9, 15

다. 2025년 하반기 조사표 관련 세부 변경사항

장애인경제활동실태조사는 국가데이터처의 경제활동상태 판별기준과 어긋나지 않는 범위 안에서 장애인의 특성을 감안하여 추가 질의 및 보기항목 등을 추가하여 개발하였다. 특히 취업자의 직장(일자리) 안전 관련 문항을 신설하였고, 종사상지위 판별 문항을 국가데이터처의 경제활동인구조사의 표현과 일치시키는 등 조사표 문항을 재정비하였다. 조사표 세부 변경 내역은 다음과 같다.

<표 1-3-9> 2025년 하반기 장애인경제활동실태조사 조사표 세부 변경사항

항목	2025년 상반기 조사표	2025년 하반기 조사표
고용계약 기간 설정 여부 및 기간 (D14, D14-1)	D14) 지난주의 직장(일)에서 고용계약기간을 정하였습니까? 1. 정했음 ↳ D14-1) 고용계약기간은 얼마입니까? 1. 1개월 미만 2. 1개월 이상~3개월 미만 3. 3개월 이상~6개월 미만 4. 6개월 이상~1년 미만 5. 1년 6. 1년 초과~2년 이하 7. 2년 초과~3년 이하 8. 3년 초과 2. 정하지 않았음	D14) 지난주의 직장(일)에서 고용계약기간을 정하였습니까? 1. 정했음 ↳ D14-1) 고용계약기간은 얼마입니까? 1. 1개월 미만 2. 1개월 이상~3개월 미만 3. 3개월 이상~6개월 미만 4. 6개월 이상~1년 미만 5. 1년 6. 1년 초과~2년 이하 7. 2년 초과~3년 이하 8. 3년 초과(기한 한정) 2. 정하지 않았음
고용계약 반복·갱신 여부 (D15)	D15) (근로기간을 정했다면)지난주 일자리의 현재 계약(기간)은 반복·갱신된 것입니까? 1. 예 2. 아니오(최초 계약기간 내인 경우만 해당)	D15) (고용계약기간을 정했다면)지난주 일자리의 현재 계약(기간)은 반복·갱신된 것입니까? 1. 예 2. 아니오(최초 계약기간 내인 경우만 해당)
단기근로 여부 (D16)	D16) (근로기간을 정하지 않았다면) 지난주 일자리는 일거리가 생겼을 경우 며칠 또는 몇주씩 일하는 형태입니까? (예: 건설일용근로자, 기사도우미, 간병인 등) 1. 예 2. 아니오	D16) (고용계약기간을 정하지 않았다면) 지난주 일자리는 일거리가 생겼을 경우 며칠 또는 몇주씩 일하는 형태입니까? (예: 건설일용근로자, 기사도우미, 간병인 등) 1. 예 2. 아니오
시간제 근로 및 유연근무제 (D20, D20-1-5)	D20) 지난주의 주된 직장(일)의 취업형태는 어떤 형태로 정해진 것입니까? 1. 전일제 근로 → (D20-3으로) 2. 시간제 근로	D20) 지난주의 주된 직장(일)의 취업형태는 어떤 형태로 정해진 것입니까? 1. 전일제 근로 → (D20-2으로) 2. 시간제 근로

항목	2025년 상반기 조사표	2025년 하반기 조사표
<p>시간제 근로 및 유연근무제 (D20, D20-1~5)</p>	<p>D20-1) 그렇다면 시간제 근로를 하는 주된 이유는 무엇입니까?</p> <ol style="list-style-type: none"> 1. 임금 등 다른 근로조건에 만족해서 2. 전일제 일자리를 원해도 구할 수 없어서 3. 가사로 인해 4. 육아, 자녀/가족 돌봄으로 인해 5. 장애로 인해 오랜 시간 근무할 수 없어서 6. 장애 이외의 건강문제로 오랜 시간 근무할 수 없어서 7. 직장경험, 경력 등을 쌓아 다른 직장으로 이동하기 위하여 8. 학업, 취업준비, 직업훈련 등과 병행하기 위해 9. 다른 일자리(직장, 사업, 일거리)를 같이 하려고 10. 용돈벌이, 소일거리 정도를 찾아서 11. 기타(적을 것:) <p>D20-2) 전일제로 전환되길 원하십니까?</p> <ol style="list-style-type: none"> 1. 원함 2. 원하지 않음 <p>D20-3) 그 직장(일)에서 1주 평균 며칠, 몇 시간 일하십니까? 초과근로 등을 포함한 실제 근로시간을 기준으로 응답해 주세요.</p> <p>1주일 평균 근로일수 <input type="text"/> 일</p> <p>1주일 평균 근로시간 <input type="text"/>시간</p> <p>☞ (D20번 2.시간제 근로는 D21번으로)</p> <p>D20-4) 그 직장(일)에서 근로자가 개인 여건에 따라 근무시간과 형태를 조절할 수 있는 유연근무제를 실시하고 있으며, 귀하께서 활용하고 있습니까? (근로시간 단축근무제, 시차출퇴근제, 선택적 근무시간제, 탄력적 근무제, 재택 및 원격근무제 등)</p> <ol style="list-style-type: none"> 1. 직장(일)에서 유연근무제를 실시하고 있으며 활용하고 있음 → (D21번으로) 2. 직장(일)에서 유연근무제를 실시하고 있으나 활용하지 않음 3. 직장(일)에서 유연근무제를 실시하지 않음 <p>D20-5) 향후 직장(일)에서 유연근무제를 시행한다면 활용하기를 원하십니까? (근로시간단축근무제, 시차출퇴근제, 선택적 근무시간제, 탄력적 근무제, 재택 및 원격근무제 등)</p> <ol style="list-style-type: none"> 1. 활용하기를 원함 2. 활용하기를 원하지 않음 	<p>D20-1) 전일제로 전환되길 원하십니까?</p> <ol style="list-style-type: none"> 1. 원함 2. 원하지 않음 <p>D20-2) 그 직장(일)에서 1주 평균 며칠, 몇 시간 일하십니까? 초과근로 등을 포함한 실제 근로시간을 기준으로 응답해 주세요.</p> <p>1주일 평균 근로일수 <input type="text"/> 일</p> <p>1주일 평균 근로시간 <input type="text"/>시간</p> <p>☞ (D20번 2.시간제 근로는 D21번으로)</p>

항목	2025년 상반기 조사표	2025년 하반기 조사표
임금지급 업체 (D21)	D21) 임금(급여)을 어느 곳에서 받았습니까? 1. 지난주 일한 곳 2. 파견업체 3. 용역업체	D21) 임금(급여)을 지난주 일한 직장에서 받았습니까? 아니면 파견업체 또는 용역업체로부터 받았습니까? 1. 지난주 일한 곳 2. 파견업체 3. 용역업체
특수형태 근로종사 여부 (D23)	D23) 지난주에 다니던 직장(일)은 개인적으로 고객을 찾거나 맞이하여 상품이나 서비스를 제공하고 그 일한 만큼(실적에 따라) 소득을 얻는 형태에 해당됩니까? (예: 보험설계사, 학습지교사, 배달기사, 골프장 보조원, 대리운전기사, 택배기사, 신용카드 모집인 등) 1. 예 2. 아니오	D23) 지난주에 다니던 직장(일)은 개인적으로 고객을 찾거나 맞이하여 상품이나 서비스를 제공하고 그 일한 만큼(실적에 따라) 소득을 얻는 형태에 해당됩니까? (예: 보험설계사, 학습지교사, 퀵서비스 배달기사, 골프장 경기보조원, 대리운전기사, 택배기사, 신용카드모집인, 대출모집인 등) 1. 예 2. 아니오
주로 일한 장소 (D24)	D24) 지난주에 주로 어떤 장소에서 일하였습니까? 1. 가정에서 (※ 가사도우미, 입주 보조, 입주 가정교사 등은 2에 해당됨) 2. 사업장 내 또는 사무실 이외의 지정된 장소에서	D24) 지난주에 주로 어디에서 일하셨습니까? 1. 가정에서 (※ 가사도우미, 입주 보조, 입주 가정교사 등은 2에 해당됨) 2. 사업장 내 또는 사무실 이외의 지정된 장소에서
고용 안정 정도 (D30)	[2024년 5월 이전(5월 포함) 입사한 임금근로자만 응답] D30) 현재 일자리(직장)에서의 고용안정 정도는 작년 5월(1년 전)에 비해 어떠합니까? 1. 매우 불안해짐 2. 다소 불안해짐 3. 변화 없음 4. 다소 안정적인 5. 매우 안정적인	[2024년 10월 이전(10월 포함) 입사한 임금근로자만 응답] D30) 현재 일자리(직장)에서의 고용안정 정도는 작년 10월(1년 전)에 비해 어떠합니까? 1. 매우 불안해짐 2. 다소 불안해짐 3. 변화 없음 4. 다소 안정적인 5. 매우 안정적인
일자리 안정 정도 (D31)	[2024년 5월 이전(5월 포함) 창업한 비임금근로자만 응답] D31) 현재 사업체 운영상황은 작년 5월(1년 전)에 비해 어떠합니까? 1. 매우 어려워짐 2. 다소 어려워짐 3. 변화 없음 4. 다소 나아짐 5. 매우 나아짐	[2024년 10월 이전(10월 포함) 창업한 비임금근로자만 응답] D31) 현재 사업체 운영상황은 작년 10월(1년 전)에 비해 어떠합니까? 1. 매우 어려워짐 2. 다소 어려워짐 3. 변화 없음 4. 다소 나아짐 5. 매우 나아짐
일자리 안전 정도 (D32)	-	D32) 귀하가 주로 일하는 환경이나 업무는 얼마나 위험합니까? 신체적 위험뿐 아니라 스트레스 등으로 인한 정신적 위험도 고려해서 말씀해 주십시오. 1. 매우 위험함 2. 위험한 편임 3. 안전한 편임 4. 매우 안전함

항목	2025년 상반기 조사표	2025년 하반기 조사표
일자리 위험요소 (D33)	-	<p>D33) 귀하가 일할 때 발생할 수 있는 안전 관련 위험요소를 모두 선택해주세요.</p> <ol style="list-style-type: none"> 1. 정적인 자세, 반복 동작, 무리한 힘의 사용 등 신체적인 활동과 관련된 위험 2. 추락, 감전, 밀폐, 미끄러짐 등 위험장소에서 작업 3. 프레스기, 분쇄기 등 위험한 기계, 기구 4. 감정 노동, 직무 스트레스, 차별 등 정신적, 심리적 위험 5. 소음, 진동, 고온/저온 등 물리적(환경적) 위험 6. 염소, 산·알칼리류 등을 포함한 화학물질 위험 7. 바이러스, 혈액 등 생물학적 위험 8. 폭염·한파에서의 장시간 근로 등 계절적 특성으로 인한 위험 9. 특별히 없음
직장 안전대책 마련 정도 (D34)	-	<p>D34) 귀하의 직장(일자리)에는 산업재해·안전 사고 예방을 위한 대책이 어느 정도 마련되어 있습니까? (안전 설비/장비, 안전 지침/수칙, 안전 지도/교육 등)</p> <ol style="list-style-type: none"> 1. 전혀 마련되어 있지 않음 2. 마련되어 있지 않은 편임 3. 마련되어 있는 편임 4. 잘 마련되어 있음
일자리에 서의 질병 또는 사고 경험 (D35)	-	<p>D35) 귀하는 현재 직장(일자리)에서 최근 1년 동안 업무 수행 시 질병이나 사고를 경험한 적이 있습니까? 일주일 이상의 병가를 필요로 하는 수준의 질병이나 사고를 의미합니다.</p> <ol style="list-style-type: none"> 1. 있었음 2. 없었음
재난안전 사고 발생 시 도움 필요 여부 (D36)	-	<p>D36) 귀하는 화재 등의 재난안전사고 발생 시, 대피나 대응을 위해 다른 사람의 도움이 어느 정도 필요합니까?</p> <ol style="list-style-type: none"> 1. 전적으로 도움이 필요함 2. 상당한 도움이 필요함 3. 일부 도움이 필요함 4. 도움 필요 없음(혼자서도 대피하거나 대응할 수 있음) → (G1로)

항목	2025년 상반기 조사표	2025년 하반기 조사표
재난안전 사고 발생 시 도움자 유무 (D36-1)	-	D36-1) 귀하의 현재 직장(일자리)에는 재난안전사고 발생 시 대피나 대응하는 것을 도와줄 사람이 있습니까? 1. 있음 2. 없음
취업을 위해 필요한 지원 (G1)	G1) 취업을 하기 위해(또는 유지하기 위해) 어떠한 지원이 필요합니까? 원하는 사항을 모두 선택해 주세요. 1. 취업알선, 일자리 정보 제공, 장애인 특별 채용 등 취업지원 → (G1-1번으로) 2. 취업 후 고용유지를 위한 지원(근로지원, 근무환경 개선, 작업보조기기 지원 등) → (G1-2번으로) 3. 직업능력개발훈련 → (G1-3번으로) 4. 장애인만을 위한 별도 작업장 근로 5. 금전적 지원(임금보조, 세제 지원 등) 6. 창업 지원(창업컨설팅, 창업정보 제공, 창업자금 융자 등) → (H1번으로) 7. 차별금지, 인식개선 등 고용여건 조성 8. 기타(적을 것 :) 9. 특별히 없음	G1) 취업을 하기 위해(또는 유지하기 위해) 어떠한 지원이 필요합니까? 원하는 사항을 모두 선택해 주세요. 1. 취업알선, 일자리 정보 제공, 장애인 특별 채용 등 취업지원 → (G1-1번으로) 2. 취업 후 고용유지를 위한 지원(근로지원, 근무환경 개선, 보조공학기기 지원 등) → (G1-2번으로) 3. 직업능력개발훈련 → (G1-3번으로) 4. 장애인만을 위한 별도 작업장 근로 5. 금전적 지원(임금보조, 세제 지원 등) 6. 창업 지원(창업컨설팅, 창업정보 제공, 창업자금 융자 등) → (H1번으로) 7. 차별금지, 인식개선 등 고용여건 조성 8. 기타(적을 것 :) 9. 특별히 없음
고용유지 를 위해 필요한 지원 (G1-2)	G1-2) “취업 후 고용유지를 위한 지원” 이 필요하다 하셨습니다데 구체적으로 어떠한 지원이 필요합니까? 원하는 사항을 모두 선택해 주세요. 1. 수행업무에 대한 타인의 도움(근로 지원) 2. 직무적응을 위한 지원(작업지도원) 3. 근무환경(장애인 편의시설, 작업장 환경 등) 개선 지원 4. 작업보조기기 지원(높낮이 조절용 작업대, 확대독서기, 특수키보드 등) 5. 근무시간 및 직무 조정 6. 직업생활 및 고충처리 상담 등 7. 출퇴근 지원 8. 기타(적을 것 :) ☞ (G1번 응답 결과에 따라 이동)	G1-2) “취업 후 고용유지를 위한 지원” 이 필요하다 하셨습니다데 구체적으로 어떠한 지원이 필요합니까? 원하는 사항을 모두 선택해 주세요. 1. 수행업무에 대한 타인의 도움(근로 지원) 2. 직무적응을 위한 지원(작업지도원) 3. 근무환경(장애인 편의시설, 작업장 환경 등) 개선 지원 4. 보조공학기기 지원(높낮이 조절용 작업대, 확대독서기, 특수키보드, 차량개조 등) 5. 근무시간 및 직무 조정 6. 직업생활 및 고충처리 상담 등 7. 출퇴근 지원 8. 기타(적을 것 :) ☞ (G1번 응답 결과에 따라 이동)

[그림 1-3-5] 2025년 하반기 장애인경제활동실태조사 조사 흐름도

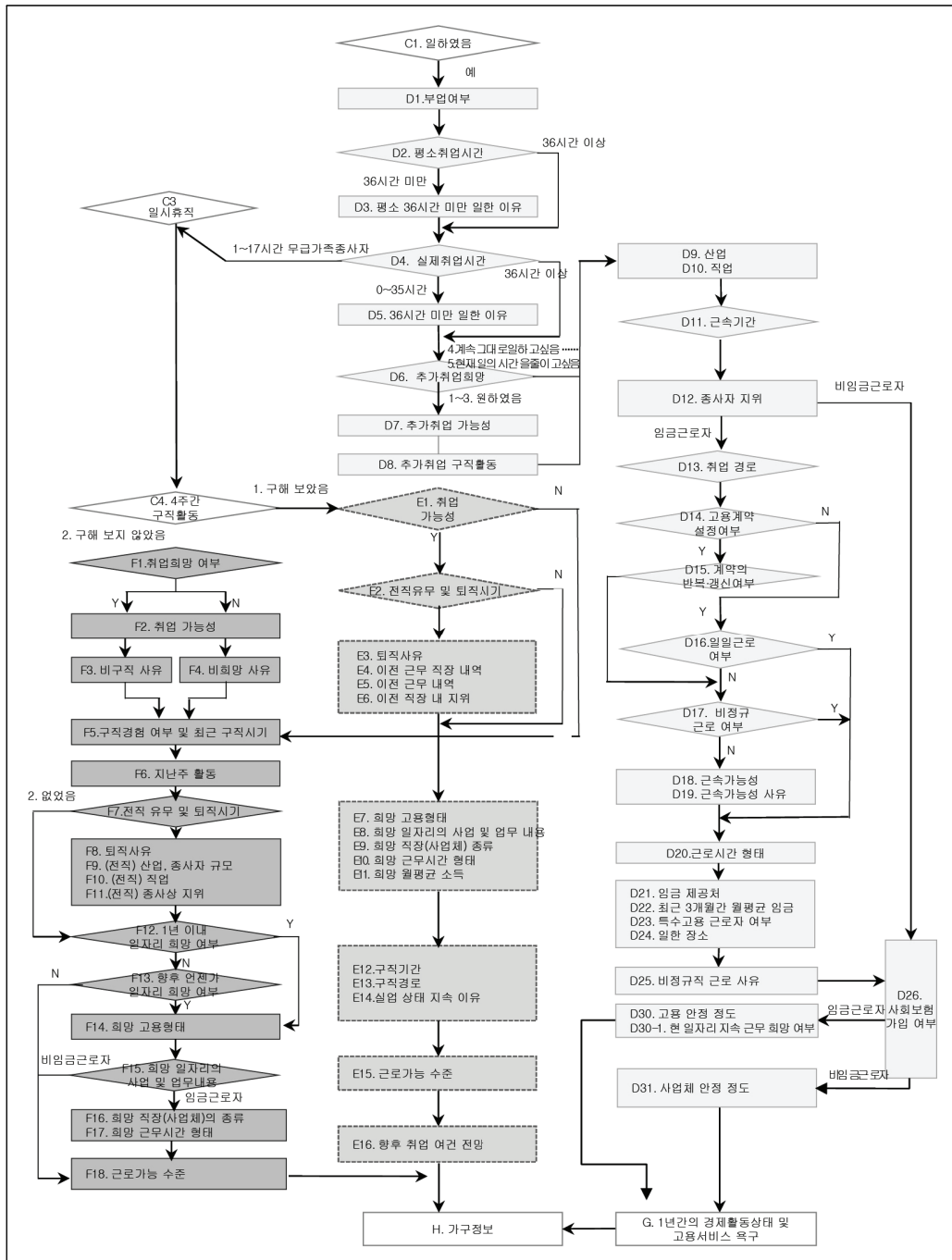

6. TAPI 조사표 개발

가. TAPI 도입배경과 효과

본 조사는 조사원이 가구를 방문한 후, 태블릿 PC를 이용하여 구조화된 설문에 따라 응답자에게 질문하고 응답자가 응답한 내용을 온라인으로 실시간 전송하는 조사방법(TAPI: Tablet PC Assisted Personal Interview)로 진행되었다. 본 조사는 응답자에 대해 경제활동상태를 판별해야 하는 것이 핵심이다. 따라서 응답값에 따라 경제활동상태별 후속질문이 달라지기 때문에 경제활동상태 판별에 따른 지침 및 기준이 까다롭고 방대하다. 응답경로를 사전에 정의된 논리대로 자동으로 이동해 주지 않는 한 실사현장에서 조사원이나 응답자의 오류를 방지하기가 쉽지 않다.

본 조사는 TAPI를 활용하면서 다음과 같은 효과를 얻을 수 있었다.

첫째, 면접현장에서의 직접 검증을 통해 데이터의 질을 높일 수 있었다. 개별 면접조사의 경우 실사 진행 중 현장에서 조사원이 직접 데이터 간 일치성을 검증하는 데에는 한계가 있다. TAPI 시스템을 통해 문항 간 응답 일치성 여부를 현장에서 바로 확인 가능하였다.

둘째, 실시간 조사관리가 가능했다. 대규모 조사의 경우 실사 진행과정에 대한 빠른 판단 및 대처가 중요하다. 본 조사는 네트워크 기반의 실시간 조사관리 TAPI 시스템을 구축함으로써 실사 진행상황 관리를 용이하게 할 수 있었다.

셋째, 조사과정을 자동화하고 단순화함으로써 조사시간을 단축할 수 있었다. 본 조사는 10월 15일이란 조사기준시점을 두고 경제활동상태를 파악하는 조사로 조사시간을 최대한 단축시키는 것은 데이터의 신뢰도에 중요한 요인이 된다. TAPI 조사방식은 조사 진행과정을 자동화하여 복잡한 설문구조 및 조사과정을 단순화함으로써 데이터 처리 및 검증시간을 줄임으로써 전반적인 조사시간을 단축시킬 수 있었다.

나. TAPI 시스템 구성

TAPI 시스템은 TAPI 조사 진행을 원활하게 할 수 있도록 만든 TAPI Interviewer, TAPI 조사표 작성용 프로그램인 TAPI 설문 프로그램, TAPI 조사 전반의 과정을 관리할 수 있는 관리자용 프로그램인 TAPI Manager의 세 가지로 구성된다.

1) 실사운용 시스템: TAPI Interviewer

조사원이 조사 응답자의 기본정보와 CATI 사전조사 결과를 확인하고, 조사의 진행상황을 점검하며, 조사 완료된 데이터를 전송한다.

[그림 1-3-6] TAPI Interviewer 화면(예시)

진행 상태	PID	대표명	주소	진행하기	장애유형	장애등급	성별	연령	전화번호	주택전화번호	핸드폰번호	집전화번호	사업전화번호
진행	10	황	황로1	입력	06.지체장애	2급	남	50	044-555-4666	보통	010-0000-0000	031-000-0000	
이행중	12	대체	박사우	입력	06.지체장애	2급	남	49	010-0000-0002	부산	010-0000-0001	031-000-0001	
이행중	13	대체	최삼우	입력	06.지체장애	2급	남	17	063-258-0000	본인	010-0000-0002	031-000-0002	
이행중	19	대체	홍동원	입력	06.지체장애	2급	남	18	010-0000-0004	황매리	010-0000-0003	031-000-0003	042-538-1177
이행중	20	황	김동우	입력	07.자폐성장애	2급	남	19	010-0000-0005	이포	010-0000-0004		
이행중	21	대체	박현우	입력	07.자폐성장애	2급	남	18	010-0000-0006	본인	010-0000-0005		
이행중	22	대체	조사우	입력	07.자폐성장애	2급	남	49	010-0000-0007	본인	010-0000-0006		
이행중	23	대체	이서우	입력	07.자폐성장애	2급	남	48	010-0000-0008	본인	010-0000-0007		051-864-2320
대체요청	31	대체	이말우	입력	01.지체장애	5급	여	15	032-1111-5555	시립관개자	010-0000-0008		
이행중	32	대체	김상우	입력	01.지체장애	3급	여	32			010-0000-0010		051-864-2320
이행중	33	대체	박동원	입력	01.지체장애	5급	남	78	010-1234-5678	시립관개자	010-0000-0011		

2) 설문 시스템: TAPI 설문 프로그램

설문 로직이 프로그램화되어 있어서 자동으로 설문 로직에 일치하도록 설문이 진행되며, 로직이 맞지 않는 응답이 입력될 경우 오류창이 떠서 데이터 상의 오류를 줄일 수 있다.

[그림 1-3-7] TAPI 설문 프로그램 화면(예시)

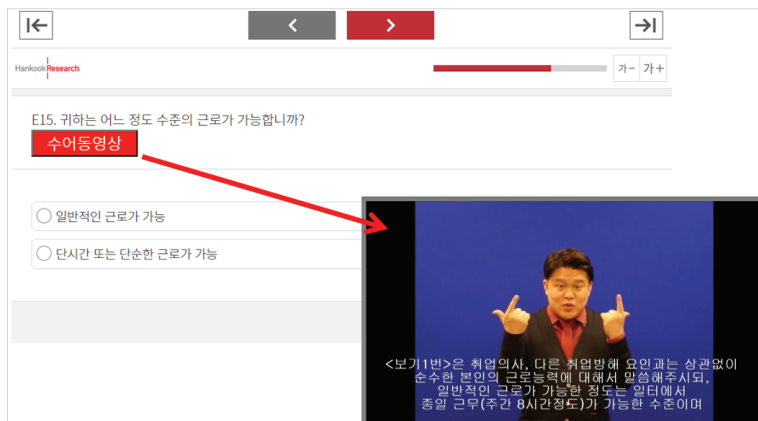

〈표 1-3-10〉 2025년 하반기 장애인경제활동실태조사 TAPI 논리설계서(예시)

문항	연관 문항	지침	상세로직	확인창/경고창/지침 문구
A2-1	-	경고창	2010년 10월 15일 이후 출생인 경우 경고창	2025년 10월 15일을 기준으로 15세 미만(2010년 10월 15일 이후 출생)이신 분은 조사에 참여하실 수 없습니다. 생년월일을 다시 한 번 확인하고 수정해 주세요.
A3	A2_4	확인창	A2_4(만나이)가 17세 이하이고 A3=5, 6, 7, 8 응답시 확인창	현재 연령이 만17세 이하인데 해당 학교를 다닌 것이 맞는지요? 맞으면 '예', 틀리면 '아니오'를 응답해 주세요.
A4	A3_1 A3	경고창	아래 6가지의 경우에서 벗어나면 경고창 띄움 1) A3=1(일반학교 일반학급)은 A4의 1, 2, 3, 4, 6만 응답가능 2) A3=2, 3(특수학급, 특수학교)은 A4의 1, 2, 3, 4만 응답가능 3) A3=5(3년제 이하 대학)은 A4의 1, 2, 3, 4, 5만 응답가능 4) A3=6(4년제 이하 대학)은 A4의 1, 2, 3, 4, 5만 응답가능 5) A3=7(석사)은 A4의 1, 2, 3, 4, 5만 응답가능 6) A3=8(박사)은 A4의 1, 2, 3, 4, 5만 응답가능	응답하신 최종학교와 비교해 응답 불가능한 졸업 여부를 응답하셨습니다. 최종학교와 졸업 여부를 다시 한번 확인하고 수정해주세요.
A5	A2_4	확인창	A2_4가 만 18세 이하이고, A5=2, 3 응답 시 확인창	현재 미성년인데 유배우, 사별/이혼/별거가 맞는지요? 맞으면 '예', 틀리면 '아니오'를 응답해 주세요.
B1	-	확인창	리스트의 장애유형 값과 B1에서 응답한 주된 장애유형이 다를 경우 확인창	등록된 주된 장애유형과 다른 유형을 응답하셨습니다. 응답하신 내용이 맞는지요? 맞으면 '예', 틀리면 '아니오'를 응답해 주세요.

3) 실사관리 프로그램: TAPI Manager

조사 진행상황, 응답자의 이동 등 TAPI 조사 전반의 과정을 관리할 수 있는 프로그램으로 관리자는 조사 진행상황을 확인하여 상황에 맞는 지침을 내릴 수 있다.

[그림 1-3-8] TAPI Manager 화면(예시)

연결원ID	이름	사무소	담당 SV	담당지역	계	원문수	대제표본	계	원문수	대제표본	계	원문수	대제표본	노트북번호	인터뷰
10156	문	부산사무소	김	부산/울산	112	85	27	112	85	27	100.0	100.0	100.0	HRC-K180-081	10.0
10468	김	대구사무소	박	경북	155	24	21	155	24	21	100.0	100.0	100.0	HRC-VGS-156	10.0
10468	김	인천4팀	김	서울											
10712	장	인천4팀	장	제주											
11246	미	인천4팀	김	서울											
11750	조	인천4팀	문	서울											
12017	미	인천사무소	박	대전											
12151	미	인천4팀	문	서울											
13121	김	대구사무소	박	경북											
13250	문	인천4팀	김	서울											
13392	박	인천사무소	박	충남											
13398	김	인천4팀	김	서울											
13790	신	인천4팀	오	경기											
143	신	인천4팀	오	경기											
14389	박	인천4팀	문	경북											
144	한	충주사무소	김	충주/전남											
14498	미	충주사무소	김	전북											
14581	정	인천4팀	김	경남											
14612	장	인천4팀	오	경기											
14673	김	인천4팀	오	경기											
14707_1	김	인천4팀	오	경기											
14801	문	인천4팀	문	서울											
14804	문	인천4팀	문	경기											
14955	정	충주사무소	김	충주/전남											
15000	조	인천4팀	오	경기											
15106	서	인천4팀	문	강원											
15145	미	인천4팀	장	인천											
153	김	충주사무소	김	충주/전남											
15435	최	인천4팀	김	서울											
15449	오	인천4팀	장	인천											
15457	미	인천4팀	박	서울											

다. TAPI 조사과정과 자료 처리 과정

TAPI 조사는 다음과 같이 진행되었다.

- ① 설문이 탑재된 태블릿 PC를 조사원에게 전달
- ② 조사원은 배부받은 리스트의 응답 대상자에게 접촉하여 TAPI 실사를 진행
- ③ 조사가 완료된 데이터는 인터넷으로 실시간 전송됨
- ④ 조사원이 전송한 데이터는 서버에 날짜별로 자동 저장
- ⑤ 관리자는 조사원이 전송한 데이터를 리뷰/검증
- ⑥ 오류가 있을 경우 정확한 응답내용을 확인하거나 재조사 실시
- ⑦ 확인된 데이터는 서버로 전송되어 저장

제4절 조사 실시

1. 본 조사의 주요 특징

2025년 하반기 장애인경제활동실태조사는 조사를 진행함에 있어 다음과 같은 관리방법을 적용하여 실행하였다.

가. 표준화 방법

표준화 방법은 응답자 DB 확인 및 정제, 사전조사, 본조사, 검증 등 조사 전반에 걸쳐 적용한 원칙이다. 우선 조사 준비단계에서는 응답자 DB를 정제하며, 사전조사를 통해 방문 약속시간 확인 및 취업 여부를 확인하였다. 본 조사 단계에서는 조사에 대한 정보를 안내하고, 협조공문과 홍보 팸플릿을 통해 조사참여를 설득하고 독려하며, 답례품 등의 인센티브를 제공함으로써 조사에 대한 긍정적인 이미지를 남기도록 하였다. 마지막으로 조사 이후 검증 단계에도 문항 재확인 작업을 위해 재접촉하기까지 전반적인 관리 시스템을 구축하였다.

나. 원표본 조사 방법

원표본 조사 방법은 조사의 대표성과 밀접한 관련이 있는 원표본 조사율을 높이기 위하여 엄격한 대체원칙을 세우고 최대한 원표본을 조사하도록 관리하는 것이다. 대체가 가능한 경우는 다음의 경우로 제한하였다.

- ① 등록장애인 아님
- ② 사망, 실종
- ③ 접근자체가 불가능한 시설 입소(교도소, 중환자실 등)
- ④ 해외출장, 유학 등으로 조사기간 내에 돌아오지 않음
- ⑤ 의사소통 가능 가구원 및 주변인이 없음
- ⑥ 기존 연락처 및 실거주지 변경으로 주소추적 불가
- ⑦ 고소, 고발 등 협박수준의 거절
- ⑧ 실거주지 다름, 연락처 및 새 주소 안 가르쳐줌(병원, 시설 포함)
- ⑨ 4회 이상의 부재

단, 단순거절, 3회 이하 부재, 실거주지가 다르나 새 주소의 추적이 가능한 경우에는 대체가 불가능하고 반드시 원표본을 조사해야 했다.

원표본 조사율을 높이기 위한 특수 지침은 아래와 같다.

- ① 연락처 정보가 없는 경우에도 대체하지 않고 직접 방문 접촉한다.
- ② 사전조사 성공자는 최대한 대체하지 않고 진행한다.
- ③ 사전조사 시 강력거절인 경우에도 본 조사 시 방문 접촉하여 다시 조사협조를 구한다.
- ④ 사전조사 시 공문을 받아 본 후에 조사협조를 고려하겠다고 한 응답자의 경우 본 조사 시 공문 수령을 확인하고 다시 조사협조를 구한다.

다. 회상 방법

회상 방법은 조사 기준이 되는 시점의 경제활동상태 파악을 용이하게 하기 위한 방법이다. 사전조사를 성공하여 조사기준시점의 활동상태가 파악된 경우에는 본 조사 시 해당 정보를 제공하여 조사진행에 도움을 주었다. 사전조사를 하지 않아서 기준시점의 상태파악이 어려운 경우는 아래와 같은 질문을 하여 회상팁을 제공하였다.

“올해(2025년) 10월 15일 즈음에 무슨 일을 하셨나요?”

라. 대리응답 준수 방법

대리응답 준수 방법은 조사대상자가 직접 설문에 응답할 수 없는 경우 엄격한 대리응답 원칙하에 조사를 관리하는 방법이다. 조사대상자가 지적장애, 자폐성장애, 청각장애 등으로 직접적인 의사소통이 불가능하거나 장애정도가 심하여 조사원과의 일대일 대면조사가 불가능한 경우에만 대리응답을 허용하였다. 이때, 조사대상자는 동석을 한 상태에서 조사를 진행해야 하며, 추후 전화검증을 통해 대리응답 여부, 응답자와의 관계 등을 재확인하였다. 다만, 이번 조사에서는 장애인 본인 응답을 신뢰할 수 없고 조사가 불가능한 정신적 장애(지적, 자폐성, 정신)의 경우 응답자가 동석하지 않은 상태에서 제한적으로 대리응답을 허용하였다.

마. 고위험군 조사 방법

고위험군 조사 방법은 비교적 접촉이 어려운 대상자들에 대한 조치이다. 다음 세 가지 사항 중에 한 가지라도 해당되는 부분이 있는 응답자는 고위험군으로 분류하여 관리하였다.

- ① 취업자: 현재 일을 하고 있는 응답자로 낮 시간대에 접촉이 어려움
- ② 소수유형 장애인: 표본수가 매우 적은 자폐성, 안면, 언어장애인 등
- ③ 청각장애인: 일반적인 의사소통이 불가능하여 수어통역사 및 사회복지사 등의 도움이 필요한 응답자

- ④ 초고령자 및 미성년자: 경제활동 관련 조사를 진행하는 것에 대한 보호자의 이해부족과 보이스피싱 등으로 인한 사회적 불안감으로 보호자의 동의가 필요함

취업자의 경우는 낮 시간대에 만나기가 어려워 비경제활동인구로 대체될 가능성이 있다. 따라서 응답자가 취업자로 확인이 된 경우에는 다음과 같은 특별지침을 준수하였다.

- ① 부재 시 5회까지 재방문한다.
- ② 부재 시 조사원 연락처를 남긴다.
- ③ 응답자가 방문 조사를 기피하면 전화조사도 일정 비율까지는 허용한다.
- ④ 응답자 요청 시 방문 시간을 저녁 11시까지 허용한다.

표본 수가 적은 자폐성장애, 안면장애, 언어장애 등의 응답자의 경우 거절로 인한 대체를 더욱 엄격하게 적용하여 대체비율을 최대한 낮추었다.

청각장애인의 경우는 국내 최초로 수화통역동영상을 활용한 통계조사를 실시하였다. 경제활동관련 어려운 설문문항에 대해 전문수화통역사가 참여하여 수화동영상을 제작하였으며, 휴대전화 문자 메시지를 통해 접촉을 시도한 조사대상 청각장애인에게 탑재된 TAPI 프로그램을 활용한 조사가 진행되었다.

바. 설득 방법

설득 방법은 응답을 거절하는 응답자에 대한 조사협조 설득방안을 마련하여 거절률을 최소화하고 조사품질을 제고하기 위한 조치이다. 먼저 강력거절 응답자에 대해서는 다음과 같은 다차원적인 방법을 통해 설득하여 조사참여를 유도하였다.

- ① 고소, 협박 수준의 강력 거절 시에는 본 조사 시작 후 직접 방문하여 설득한다.
- ② ‘다른 용무로 통화가 어렵다고 거절’하는 경우는 약속시간을 정하고 재접촉을 한다.
- ③ 단순 거절인 경우는 3일 후에 재접촉한다.
- ④ 조사자체를 신뢰하지 못하여 거절하는 경우 우편, 팩스 및 이메일로 협조 공문을 보내고, 고용노동부, 한국장애인고용공단 홈페이지를 방문하여 조사 안내 게시물을 확인하도록 안내한다. 그럼에도 불구하고 비협조적인 경우에는 연구진이 직접 응답자와 통화를 실시하여 설득한다.
- ⑤ ‘전화번호 틀림’, ‘전화번호 없음’, ‘결번’ 등 전화로 접촉이 불가능한 경우는 대체를 하지 않고 방문 접촉을 원칙으로 한다.

사. 추적 방법

추적 방법은 조사 단계별 응답자를 추적하기 위한 조치이다. 응답자가 이사, 출장, 실거주지 이전 등의 사유로 주소지 이동 시 새로운 주소 및 연락처 확인 절차를 통해 최대한 원표본을 추적 조사하였다. 응답자 부재 시 3회 이상 재방문을 하고, 방문 시마다 조사원의 연락처가 있는 메모를 남기도록 하였다. 응답자가 실제로 거주하고 있는 주소지 정보를 제공한 경우 그 지역 조사원에게 그 표본을 이관하여 추적 조사하였다.

아. 전화조사

상반기 조사와 동일하게 비대면(전화) 조사 시스템을 구축하여 운영하였다. 또한 원하는 사람에게 비대면 조사를 허용하되, 15% 수준을 넘지 않도록 조정하였다.

2. 2025년 하반기 장애인경제활동실태조사 실시

2025년 하반기 장애인경제활동실태조사는 다음과 같은 과정으로 진행되었다.

〈표 1-4-1〉 2025년 하반기 장애인경제활동실태조사 진행과정

진행단계	진행 내용	진행일정
사전연구 수행	▪ 문헌연구, 타 조사 사례 검토	~2025. 8.
응답 대상자 DB 구축	▪ 등록장애인 DB 확보·구축	2025. 7. ~ 9.
조사표 개발	▪ 조사표 및 지침서 개발	2025. 8. ~ 9.
통계작성 승인	▪ 국가데이터처의 국가통계변경승인 획득(제383004호)	2025. 10. 13.
조사준비	<ul style="list-style-type: none"> ▪ 고용노동부, 공단 협조요청 공문 발송 ▪ 고용노동부 및 공단 홈페이지 광고 배너 설치 ▪ 신문광고 게재 및 보도자료 배포 ▪ 팸플릿, 포스터, 장애인 복지시책 등 작성 ▪ 응답자 선물 준비 등 	2025. 9. ~ 10.
사전조사	<ul style="list-style-type: none"> ▪ 사전조사 조사원 선발 및 교육 ▪ 사전조사 실시 	2025. 9. ~ 10.
TAPI 시스템 준비	<ul style="list-style-type: none"> ▪ TAPI Interviewer 및 Manager 구축 ▪ TAPI 설문 프로그래밍 ▪ 리뷰 프로그램 구축 ▪ 테스트 통해 최종 TAPI 시스템 확정 	2025. 9. ~ 10.
조사원 교육	▪ 전국 6대 도시 실시(서울, 대전, 대구, 광주, 부산, 제주)	2025. 10. 15. ~ 10. 16.
본 조사 실시	▪ 등록장애인 11,000명에 대해 조사 실시	2025. 10. 19. ~ 12. 14.
검증 및 데이터 관리	▪ 전화검증 및 데이터 클리닝 등	2025. 10. ~ 2026. 1.

가. 응답 대상자 DB 구축

1) 표집틀 조사의 특징

‘표집틀’이란 응답자 성명, 나이, 성별, 주소, 연락처, 장애유형, 장애정도 등의 정보가 있는 명부로 각 지역 조사원별로 할당 분배되어 조사하게 된다. 표집틀 조사의 특징은 다음과 같다.

첫째, 모집단 분포를 반영한 확률추출이 가능함으로써 모집단의 대표성과 신뢰성을 보증할 수 있다.

둘째, 응답 대상자 대부분이 일상적으로 만나기 힘든 장애인임을 고려할 때, 연락처 및 주소지 DB를 갖추고 조사를 시작하면 응답률을 높일 수 있다.

셋째, 응답 대상자가 외출, 이사, 실거주지 다름 등의 사유로 인해 추적이 필요한 경우에는 표집틀 정보를 활용하여 최대한 추적하므로 추출된 표본의 엄정성이 유지된다.

넷째, 대규모 표집틀 및 표집틀 접촉결과를 체계적으로 관리할 수 있다.

다섯째, 정부기관의 DB를 이용하여 조사 및 표집틀 제공에 대한 신뢰를 얻을 수 있다.

2) 응답자 DB 구축 절차

장애인경제활동실태조사는 전체 표본의 4배수인 44,000개의 응답자 DB를 구축하였고, 상세 구축 절차는 아래와 같이 네 단계로 구분된다.

첫째, 보건복지부로부터 전체 등록장애인 명부를 제공받았다. 기준일은 2024년 12월 31일이며, 등록장애인 명부에는 장애인 성명, 성별, 연령, 주소(읍면동 단위까지), 장애유형, 장애정도, 연락처 등의 정보가 포함되어 있다.

둘째, 표본선정 기준에 맞추어 원표본 및 대체표본을 추출하였다. 원표본은 1배수인 11,000개, 대체표본은 원표본의 3배수인 33,000개를 추출하였으며 실제 표본추출 작업은 표본설계 전문가에 의한 연구결과에 따라 진행하였다.

셋째, 추출된 읍면동사무소에 협조요청 공문을 보내고 협조를 구하였다. 협조공문의 내용에는 필요 시 조사대상 장애인의 거주지 세부 주소 및 연락처를 제공하고, 본 조사 안내 포스터를 게시할 것을 요청하였다.

나. 조사대상자 점점 홍보 강화

2025년은 팸플릿, 포스터, 팝업창, 조사 전용 홈페이지 개설 등 조사실시를 알리는 홍보를 다양하게 실시하였다.

1) 추출 읍면동 주민센터 사회복지담당자 1:1 전화 컨택

사회복지담당 공무원의 조사인지도를 높이기 위해 본 조사 시작 전에 추출 읍면동의 행정복지센터(546개) 장애인복지담당 직원을 1:1로 전화 컨택하였으며, 조사 응답자의 문의 시 참여 독려를 강조했다.

2) 조사 실시 홍보 MMS 및 안내문 우편 발송

원표본 대상자를 대상으로 조사실시 안내문을 선제 우편 발송하였다.

[그림 1-4-1] 조사 안내 포스터 및 조사실시 안내문

2025년 장애인경제활동실태조사

본 조사는 고용노동부와 한국장애인고용공단에서 우리나라 15세 이상 등록장애인을 대상으로 연 2회(상반기 하반기) 취업, 실업 등의 경제활동을 파악하는 국가적인 사업입니다. 여러분의 소중한 응답 내용은 우리나라 장애인 고용정책 수립과 평가의 밑거름으로 활용됩니다. 바쁘시더라도 적극적인 협조를 부탁드립니다.

조사 목적	우리나라 장애인의 경제활동 규모 및 실태 파악
법적 근거	장애인고용촉진 및 직업재활법 제 26조
조사 대상	만 15세 이상 등록장애인 11,000명 ※ 지역, 장애유형, 장애정도, 성별, 연령 등에 따라 무작위 추출
조사 방법	가구방문 면접조사(리뷰블 PC를 활용한 조사)
조사 기간	상반기: 2025년 5월 ~ 7월 하반기: 2025년 10월 ~ 12월

주관기관: 고용노동부, 한국장애인고용공단
수행기관: Hankook Research

홈페이지: www.essd.kr
포털사이트에서 '장애인경제활동실태조사'를 검색하시거나 오른쪽 QR코드를 이용하시면 손쉽게 홈페이지로 접속할 수 있습니다.

본 조사는 국가승인통계(제383004호)로서 응답 내용은 통계법 제 33조에 의해 철저하게 비밀이 보장되며, 통계작성 목적으로만 사용될 뿐 개인정보가 외부로 알려지는 일은 절대 없습니다.

보내는 사람
경제활동실태조사 실시 안내문
서울특별시 강남구 봉은사로 179(논현동)
☎ 02-3149-1895

받는 사람
조사참여 번호 P

반송불요

조사 홈페이지: www.essd.kr
문의처: 02-3149-1895
상당시간: 월-금(공휴일, 행사일 제외) 10:00 ~ 17:00

귀하께서 2025년 하반기 장애인경제활동실태조사의 조사대상자로 선정되었습니다.
[장애인고용촉진 및 직업재활법] 제26조에 따라 고용노동부와 한국장애인고용공단은 매년 장애인경제활동실태조사를 실시합니다. 장애인경제활동실태조사는 장애인 고용률과 실업을 통계로 통계청에 실시되는 국가승인통계(승인번호 제383004호)입니다.

장애인 경제활동실태조사는 만 15세 이상 등록장애인 중 11,000명을 통계적으로 추출하여 조사합니다. 귀하는 장애인 20명중 1명당 1명꼴로, 정확한 고용률 통계를 위해 조사에 참여하여 주시면 감사하겠습니다.

조사에 참여해주시는 분께는 감사의 의미로 1만원 상품권을 담례로 드립니다.

주관기관: 고용노동부, 한국장애인고용공단
수행기관: Hankook Research

하반기 장애인경제활동실태조사는 10월 20일(월) ~ 12월 14일(일) (8주) 사이에 통계조사원이 직접 응답자를 방문하여 조사합니다.

조사는 10-15분 정도 소요되며 방문 전에 미리 전화 또는 문자를 드릴 예정입니다.

- 주말에도 조사참여가 가능합니다.
- 담당 조사원은 공문과 조사원 신분증을 소지하고 있습니다.

조사참여 협조공문

면접원 신분증

2025년 하반기 장애인경제활동실태조사 조사원 통일증

본 신분증 2025년 10월 20일부터 본 조사의 조사활동을 수행할 목적으로 사용됩니다.

다. 조사원 선발·교육

1) 조사원 선발

본 조사의 자료수집을 담당하는 조사원은 2010년, 2013~2025년 상반기 장애인경제활동실태 조사에 참여한 경험이 있는 조사원과 장애인 관련 전국조사, 리스트 조사 경험이 1년 이상 있는 조사원 중에서 우선적으로 선별하였다.

선발된 조사원은 본 조사에 관한 소정의 조사원 교육에 반드시 참석하여 조사원 교육을 이수하여야 하며, 조사원 교육을 이수하지 않은 조사원은 본 조사에 참여하지 않도록 했다.

조사원의 중도탈락 등을 고려하여 필요 조사원 130명 대비 1.4배를 선발하여 교육을 실시하였고, 최종적으로 투입된 조사원은 175명이며, 1인당 1일 평균 완료 부수는 1.6부이다.

2) 조사원 교육

조사원의 면접진행을 독려하고 조사원 오류에 의한 비표본 오차를 줄이기 위하여 전체 조사원을 대상으로 교육을 실시하였다. 본 조사의 성격과 내용 그리고 조사방법에 대한 교육과 TAPI로 진행되는 대규모 조사라는 점을 감안하여 일반적인 설문내용 교육 이외에 추가적으로 TAPI 시스템에 대한 교육을 실시하였다. 또한 조사경력이 7년 미만으로 짧고, 장애인 조사나 경제활동 조사 경험이 없는 조사원을 대상으로 베테랑 조사원과의 1:1 멘토링 제도를 도입하여, 면접과정에서 생기는 문제에 대한 질의응답을 통해 조사원이 조사표 및 TAPI 조사방법을 완전히 이해하도록 하였다. 그리고 조사표 교육 이해도 테스트를 통해 조사원 교육의 집중도를 높이고, 성적이 낮은 조사원은 특별 관리를 하도록 하였다.

〈표 1-4-2〉 조사원 교육 실시

구분	'25. 10. 15.(수)	'25. 10. 16.(목)
대상	신규+경험조사원 (비대면)	신규+경험조사원 (비대면)

〈표 1-4-3〉 조사원 교육 내용

구분	교육 내용
조사개요	▪ 조사의 배경 및 목적, 조사대상, 조사 일정 및 기간, 조사 준비물 등
장애이해	▪ 장애의 정의 및 장애유형, 장애정도, 장애유형별 장애인 특성, 조사 시 유의사항
개인정보보호 교육	▪ 개인정보보호의무 및 관련법, 주의사항, 보안서약서 작성 등
조사표 교육	▪ 경제활동 관련 주요 개념 이해, 경제활동상태별 질문 이동 경로 파악 등
조사표 이해도 테스트	▪ 조사표 교육 이후 설문 이해 및 적용 여부 평가, 주요 개념 및 유의사항 재점검
조사절차 교육	▪ DB 구축, 주소지 방문, 자기소개, 질문에 대한 응답, 보고 등
직·산업 교육	▪ 한국표준산업분류코드, 한국표준직업분류코드 교육
TAPI 설명 및 실습	▪ TAPI 조사 특징, 유의사항 등 실습

[그림 1-4-2] 조사원 테스트

장애인경제활동실태조사 면접원 교육 테스트

Q1. 다음 중 취업자는 누구인가요?

1. 옆 동네에 사는 아버지 치킨집에서 무급으로 20시간 일하는 상우
2. 오직 식구들 먹이기 위해 농사를 짓는 민지 아빠
3. 평일에 부모님 가게를 1시간씩 도와주는 한림이
4. 직업교육시설에서 하루 만원 받으며 실습하는 우식이
5. 공무원 시험에 합격하여 10월 말에 입사 예정인 만득이

Q2. A전자 연구소의 연구원인 김OO은 육아휴직을 하여 지난 1월부터 회사를 쉬고 있습니다. 10월부터는 아이가 유치원에 가있는 동안 코딩 아르바이트를 일주일에 20시간 정도 하고 있는데요, 그렇다면 조사원은 둘 중 어떤 일을 주업으로 판단해서 조사해야 할까요?

1. A전자 연구소 연구원
2. 코딩 아르바이트

라. 사전조사

사전조사는 본 조사에 앞서 전화조사를 통해 응답 대상자 DB 정보를 확인하고, 응답자에게 조사에 대한 정보를 사전에 안내하여 거부감을 줄이고 협조도를 높이며, 무엇보다도 조사 기준시점인 10월 15일의 경제활동상태를 방문 전에 먼저 질문하여 본 조사 시 회상에 의한 오류를 최소화하기 위한 사전적인 조치로서 실시하였다. 또한 응답자가 집에 거주하는 시간, 의사소통의 원활한 정도, 조사에 대한 호의도 등의 정보를 미리 파악하여 조사원에게 제공하려는 부차적인 목적도 있다. 사전조사는 컴퓨터를 이용한 전화면접조사(Computer Assisted Telephone Interviewing)로 2025. 9. 26. ~ 10. 4.까지 실시하였다. 조사대상은 구축한 장애인 응답자 DB 44,000명 중 원표본 11,000명을 대상으로 하였다. 사전조사의 설문은 총 7가지 영역으로 다음과 같이 구성하였다.

〈표 1-4-4〉 사전조사 주요 조사항목

구분	주요 조사항목
A. 조사 참여 확인사항	▪ 본인 여부 확인, 조사 취지 설명, 조사협조 요청 등
B. 장애정보	▪ 장애등록 여부 확인
C. 리스트 정보 확인	▪ 주소 정보 확인
D. 경제활동상태 판별	▪ 근로활동 여부 확인, 활동상태 확인, 직업 등
E. 본조사일 확인사항	▪ 본조사 시간 약속, 방문시기, 연락처 등
F. 최종 접촉 결과 정리	▪ 최종 접촉 결과 기재
G. 전화 종료 후 조사원 기재 사항	▪ 응답자 호응도 평가, 응답자 특이사항 기재

[그림 1-4-3] 사전조사 조사표

 <p style="text-align: center;">2025년 하반기 장애인경제활동실태조사 [사전조사]</p> <p>//A. 로그인//</p> <p>A1. 조사 대상자의 조사참여번호 및 생년월일 입력 [카테고리(A1_1~A1_2) 2025년 장애인경제활동실태조사 온라인 사전안내에 접속하여 주셔서 감사합니다. 조사 안내를 위해 생성된 본인인 아이디는 지 확인하는 절차를 먼저 진행하겠습니다]</p> <p>A1. 생성일에서 발원인 유권 및 장애 유형 또는 조사일 또는 유권 수인지 본인 '생년월일'을 입력하여 주십시오. 조사참여 번호는 P로 시작하는 3-7자리 숫자입니다. 생년월일은 년도까지 포함하여 8자리로 입력하여 주십시오.</p> <ol style="list-style-type: none"> 1. 조사참여 번호 : P () ※ P는 제외하고 숫자만 입력하여 주십시오. 2. 생년월일 () //포락 숫자 8자리// 예시) 19920515 <p>//리스토와 PID, 생년월일 모두 일치한다면 8자리로 이동, 일치하지 않는다면 아직 접근할 "신청일에서 입력하신 '조사참여 번호'와 '생년월일(8자리)'가 일치하지 않습니다. 다시 한번 확인해주세요. 계속해서 접속이 되지 않는다면 콜센터로 문의 주세요. 02-3149-1895//</p> <p>//B. 본인확인//</p> <p>B1. [메시 : 리스토성명]님께서 고용노동부와 한국장애인고용공단에서 실시하는 2023년 상반기 장애인경제활동실태조사의 대상자로 선정되었습니다. 조사안내를 드리기 전 몇가지 확인하고 진행하려고 합니다. 먼저, 신청님께서는 [메시 : 리스토성명]님과 관계가 어떻게 되시나요?</p> <p>//CATI 연락인 경우 아래와 같이 문항 제시//</p> <ol style="list-style-type: none"> 1. 답변하세요. 저는 고용노동부와 한국장애인고용공단에서 실시하는 2023년 상반기 장애인경제활동실태조사 수행하는 한국리서치 면접원 000입니다. 혹시 [메시 : 리스토성명]님 맞으신가요? (면접원 : 조사대상자와의 관계를 선택하여 주세요) 1. 본인 -> C1 2. 부모님 등 보호자 -> C1 3. 시설 관계자 -> B2 4. 모르는 사람입니다 //CATI 접촉에서만 제시// 5. 최근 사망 또는 실종되었다 <p>//CAMI 응답자가 B1=3 응답시 설문종료 후 아래 안내문 게시 "시설관계자는 온라인이 아닌 전화로 사전안내를 드리고 있습니다. 5월 8일부터 5월 12일 사이에 전화로 드릴 예정이므로, 추후에 들려오는 사전안내 전화를 통해 안내 받아 주시면 감사하겠습니다." & Y1=17 자동체크//</p> <p>//B1=4 응답시 설문종료 후 아래 안내문 게시 "전화를 잘 못 드린 것 같습니다. 죄송합니다." Y1=4에 자동체크//</p>	<p>//B1=5 응답시 설문종료 후 아래 안내문 게시 "본 조사 대상에서 제외하도록 하겠습니다. 응답해주셔서 감사합니다" Y1=7에 자동체크//</p> <p>//B1=5, 시설 관계자만 경우//</p> <p>B2. [메시 : 리스토성명]님과 지금 잠시 통화를 할 수 있을까요? 장부에서 실시하는 장애인경제활동실태조사에 대해 안내해 드리려고 합니다. 만약에 [메시 : 리스토성명]님이 직접 통화가 어려우신 상황이라면 보호자나 대리인과 통화하여 안내드리는데도 가능합니다.</p> <ol style="list-style-type: none"> 1. [메시 : 리스토성명]님과 통화 가능 -> C1 2. 지금은 통화가 불가능하니 다시 전화 달라 -> 조사착속 3. 장애로 의사소통이 불가능하니 보호자에게 맡겨달라 -> C1 4. 시설이라 직접 본인과 통화는 어려워 시설관계자에게 맡겨달라 -> C1 5. 시골 또는 병원에서 퇴소하였다 -> B2_2 6. 통화 거부 -> B2_1 <p>//시설거절//</p> <p>B2.1. 방문이 안 된다면 시설관계자에서 장애인 응답자를 대신해 현관 앞 야외 공간에서 진행해주시고 합니다. 장애인 응답자가 의사소통이 가능하면 전화조사로도 참여하실 수 있습니다. 조사 협조가 가능하시겠습니까?</p> <ol style="list-style-type: none"> 1. 방문조사 참여하겠다 -> C1 2. 전화조사로는 참여가 가능하다 -> C1 3. 통화를 거부하겠다 -> C3 4. 조사 참여 할까지 않는다 -> C3 <p>B2.2. 그렇다면, [메시 : 리스토성명]님과 연락가능한 전화번호를 알려주실 수 있으실까요?</p> <ol style="list-style-type: none"> 1. 예 -> () () () () //전화번호 입력// -> 전화걸기 2. 당사자 연락처 제공 거부 3. 연락처 모름 <p>//B2_2=1은 Y1=11 자동체크//</p> <p>B2.3. 그렇다면, [메시 : 리스토성명]님이 계산 주소를 알려주실 수 있으실까요?</p> <ol style="list-style-type: none"> 1. 당사자 주소 제공 거부 -> C2 2. 실거주지 정보 제공 : () -> B2_3_1 3. 주소불 모름 <p>B2.3.1. [메시 : 리스토 성명]님께서 현재 거주하고 계신 주소가 어떻게 되십니까?</p> <ol style="list-style-type: none"> 1. 시도 : () //이도 선택 드롭박스// 2. 시군구 : () //시군구 선택 드롭박스// 3. 세부 주소 : () ※ 세부주소 입력 예시 * (서울시 강남구 체크 후) : 봉은사로 179 301호 * (서울시 강남구 체크 후) : 논현동 30-10 2층 * 정확한 주소를 모르시는 경우에는 대학적인 위치를 찍어주시고 (안주목 2번출구, 삼성동 주변 카페 등) <p>//B2_3=2면, Y1=12에 자동체크 및 조사종료 후 안내문 "감사합니다. 이 주소로 찾아보겠습니다."// //B2_3=3 응답자가 B02_2=2이면 C2로, B2_2=3이면 설문종료 : Y1=10에 자동체크 후 안내문 "지금까지 응답해주셔서 감사합니다."//</p>
--	---

사전조사 결과, 11,000개 원표본 중 44.3%가 조사협조에 성공하였으며, 비성공 사유로 '전화 안 받음'과 '조사참여 거절'이 각각 40.1%, 8.0%로 나타났다.

<표 1-4-5> 사전조사 최종 접촉 결과

(단위: 명, %)

	최종 접촉 결과	표본 수	비율
접촉 가능	조사협조 성공	4,873	44.3
	전화 안 받음(부재)	4,410	40.1
	조사대상 아님	13	0.1
	조사참여 거절	881	8.0
접촉 불가능	등록장애인 아님	0	0.0
	사망 및 실종	28	0.3
	접근 불가능 시설 입소	0	0.0
	연락처 틀림/없음/추적불가	795	7.2
	응답 가능한 가구원 없음	0	0.0
	전 체	11,000	100.0

사전조사에 성공한 4,873명의 경제활동상태를 확인한 결과, '취업'한 자의 비율은 32.5%로 나타났다. '구직활동' 중인 경우는 4.5%이며, '비경제활동' 중인 경우는 62.2%이다.

〈표 1-4-6〉 사전조사 조사협조 성공 응답자의 경제활동상태

(단위: 명, %)		
경제활동상태	표본 수	비율
취업	1,584	32.5
구직활동 중	217	4.5
비경제활동	3,033	62.2
무응답	39	0.8
계	4,873	100.0

주: 무응답은 조사에는 협조하였으나 응답자가 조사대상자의 정확한 경제활동상태를 알려주지 않은 경우임

다. 본조사 실시

본조사는 다음의 절차로 진행되었다.

〈표 1-4-7〉 본조사 진행 절차

진행단계	진행 내용
① 주소지 확인	<ul style="list-style-type: none"> ▪ 방문 가구 위치와 주거지 특성을 사전 파악 - 노트북 일체, 비상용 종이 조사표, 조사지침서, 응답 대상자 정보, 지역 지도, 응답자 선물, 조사원 신분증, 조사협조공문, 필기구 등 준비
② 주소지 방문	<ul style="list-style-type: none"> ▪ 응답자가 존재하지 않거나, 적격대상 장애인이 아니거나, 응답자가 부재, 거절할 경우 해당사항에 대한 대처요령에 따라 대처
③ 조사원 자신의 소개	<ul style="list-style-type: none"> ▪ 가구에 방문하여 정중하게 조사원 본인에 대해 소개(신분증 활용)
④ 조사의 요청	<ul style="list-style-type: none"> ▪ 조사협조 요청(고용노동부 및 공단 공문 활용)
⑤ 응답자 질문에 대답	<ul style="list-style-type: none"> ▪ 조사원 지침서에 포함된 예상 질문에 대한 응답 사전 준비 및 대응
⑥ 접촉일지의 기록	<ul style="list-style-type: none"> ▪ 접촉일지에 접촉결과, 사유를 자세히 기록
⑦ 면접의 실시/종료	<ul style="list-style-type: none"> ▪ 응답자의 동의를 받은 후 차분히 면접 진행
⑧ 면접설문내용의 확인	<ul style="list-style-type: none"> ▪ 면접이 종료된 설문을 조사원 스스로 다시 한 번 검토
⑨ 데이터 전송	<ul style="list-style-type: none"> ▪ 최종적으로 검증까지 완료된 응답자의 데이터를 안전한 전송환경에서 전송
⑩ 보고	<ul style="list-style-type: none"> ▪ 종료된 리스트, 응답자 선물 수령증 등 제출

바. 조사 관리

조사가 진행되는 동안 최대 조사원 8명 당 슈퍼바이저 1인이 전용 조사원 관리 시스템, 실시간상황 집계 시스템 등을 활용하여 조사 진행상황 및 조사원을 관리하였다. 조사원은 일 단위, 주간단위 조사상황을 의무적으로 보고하였으며, 수시 간담회 개최를 통해 정보 및 노하우를 공유하였다. 조사원은 최소 3일에 한번 조사결과 데이터를 전송하였고, 슈퍼바이저는 조사원이 전송한 데이터를 100% 점검하고 확인하였다. 또한 상설 콜센터를 설치하여 실시간과정 중 문제 발생 시 실시간으로 해결될 수 있도록 하였으며, 조사원별로 면접진행이 저조하거나 오류비율이 높은 조사원은 면담, 조사표 재교육을 실시하였고, 그럼에도 개선이 되지 않는 조사원은 교체하였다.

또한 안전과 관련하여 특이사항이나 위험요인을 수시로 확인·검토하여 조사지침을 전파하였으며, 안전 수칙 준수 여부를 지속 확인하였다.

사. 자료 검증

자료 검증은 'TAPI 시스템에 의한 검증', '조사원의 자기 검증', '슈퍼바이저 리뷰를 통한 검증', '독립전화 검증팀 검증', '논리적 오류 및 비교자료를 통한 검증' 등 다섯 단계에 걸쳐 실시되었으며 주요 자료 검증내용은 다음과 같다.

1) 전화검증 내용

전체 조사 완료된 11,000명 중에서 2,394명(21.7%)에 대해 전화검증을 실시하였으며, 검증 결과 오류가 발생한 표본은 1명으로 오류율은 0.04%이다.

오류로 분류된 1건은 '연락처 확인 불가로 인한 조사 여부 미확인'(1건)의 오류로, 해당 표본은 설문을 폐기하고 다른 표본으로 대체하여 진행하였다.

2) 논리적 오류 검증 내용

입력 및 리뷰 단계에서 검증에 대한 검토가 누락될 가능성을 고려하여 최종 검증 가이드를 작성하였다.

〈표 1-4-8〉 검증 가이드(사례)

문항번호	검증 내용
전체	· 직접 입력한 숫자, 주관식 응답의 경우 오타 및 비상식적 응답지 없는지 확인
전체	· (기타)응답내용을 확인하여 위의 객관식 보기에 해당하는 응답내용은 없는지 확인 · (기타)응답내용이 질문에 대한 응답으로 적합한 내용 인지 확인
A1	· 리스트 상의 성별과 일치해야 함
A2	· 리스트 상의 만 나이와 4살 이상 차이나면 확인
A3	· A2에서 계산된 만 나이와 최종학력 학교를 비교해 확인
D4	· C3-1에서 1~7인 경우(일시휴직임)는 취업시간 값이 0이어야 함 · 여러 개 일의 시간 응답값이 있는 경우 일한 시간이 가장 길지 않은데 주업으로 응답한 경우 확인
D12, D13-1	· 종사상 지위와 고용 계약기간 확인 1) D12에서 2(임시)이고, D14-1에서 1,3,4,5,6 응답 시 확인 (임시는 2. 1개월~1년 미만 계약만 가능) 2) D12에서 3(일용)이고, D14-1에서 2,3,4,5,6 응답 시 확인 (일용은 1. 1개월 미만만 가능) 3) D12에서 1(상용)이고, D14-1에서 1,2 응답 시 확인 (상용은 고용계약기간이 1년 이상이어야 함)

검증 가이드에 따라 문항 간 비교 및 논리검증을 실시하였다. 유관 문항 데이터 및 주요 응답 메모 내용의 확인을 거쳐 응답 확인이 가능한 문항의 경우 데이터를 일관성 있게 보완 수정하였다.

3. 자료 수집 결과

가. 조사진행률

실사 5주차에 61.4%를 조사 완료하였고, 8주차에 실사 완료하였다.

[그림 1-4-4] 2025년 하반기 장애인경제활동실태조사 조사진행률 추이

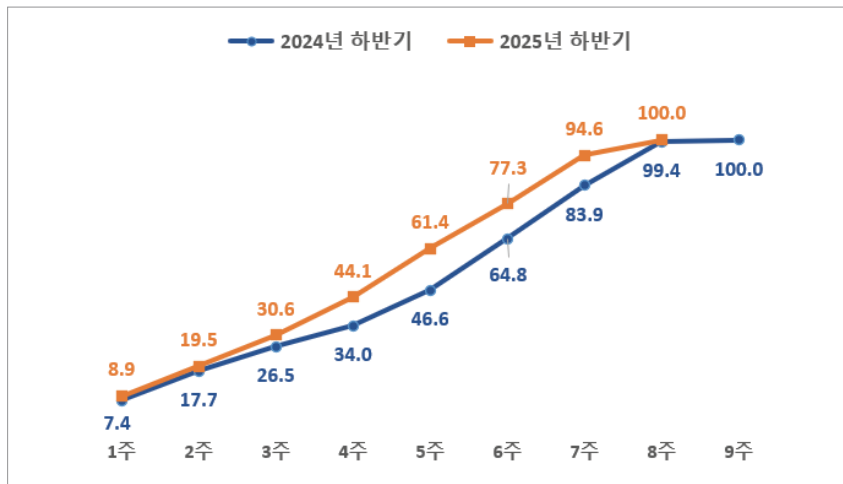

나. 원표본 조사율

표본은 모집단을 잘 대표할 수 있도록 모집단으로부터 선택해 낸 부분으로 최초 추출된 표본이 얼마큼 조사되었는가를 보여주는 원표본 조사율은 표본의 대표성 확보와 직결되는 부분이다. 본 조사의 원표본⁸⁾ 11,000명 중에서 조사를 완료한 표본 수는 8,494명으로 원표본 조사율은 77.2%이다.

8) 본 조사를 위해 구축된 DB에는 총 44,000개의 장애인 리스트가 있다. 이 중 원표본, 대체 1표본, 대체 2표본, 대체 3표본이 각각 11,000개이며, 지역, 연령, 성, 장애유형, 장애정도가 거의 동일한 리스트가 '원표본-대체 1표본-대체 2표본-대체 3표본'으로 4개씩 짝을 이루고 있다.

〈표 1-4-9〉 2025년 하반기 장애인경제활동실태조사 원표본 조사율

(단위: 명, %)

표본	조사완료	비율
원표본	8,494	77.2
대체 1표본	1,651	15.0
대체 2표본	514	4.7
대체 3표본	212	1.9
대체 4표본 이상	129	1.2
계	11,000	100.0

주: 대체 4표본 이상은 대체 1, 2, 3번 리스트가 모두 탈락한 경우로 장애유형, 장애정도, 시도, 성별, 연령 등이 동일한 층에서 대체되었음

다. 대리응답 비율

본 조사는 장애 등의 이유로 의사소통이 어려운 뇌병변, 청각, 지적, 자폐성장애인 등을 중심으로 본인 동석을 원칙으로 한 부모 등 보호자의 대리응답을 허용하고 있다. 조사를 완료한 11,000명 중 대리응답을 한 경우는 2,244명으로 20.4%이다.

〈표 1-4-10〉 2025년 하반기 장애인경제활동실태조사 대리응답 비율

(단위: 명, %)

조사방법	조사완료	비율
대리응답	2,244	20.4
본인응답	8,756	79.6
계	11,000	100.0

라. 전화조사 비율

비대면조사인 전화조사를 15% 내외 할당하였으며, 최종 조사를 완료한 11,000명 중 1,481명 (13.5%)이 전화조사로 진행되었다.

〈표 1-4-11〉 2025년 하반기 장애인경제활동실태조사 전화조사 비율

(단위: 명, %)

조사방법	조사완료	비율
TAPI	9,519	86.5
전화조사	1,481	13.5
계	11,000	100.0

제 2 장 조사결과

제1절 경제활동상태 총괄 현황

1. 경제활동상태 총괄 현황

2025년 10월 15일이 포함된 1주간 우리나라 15세 이상 등록장애인 2,561,123명 중 취업, 실업의 형태로 경제활동에 참여하고 있는 경제활동인구는 910,740명이며, 이 중 취업자는 870,845명으로 경제활동참가율, 고용률은 각각 35.6%, 34.0%로 나타났다. 경제활동참가율은 2024년 하반기 대비 0.3%p 하락하였고, 고용률은 0.5%p 하락하였다. 실업자는 39,895명으로 실업률은 4.4%이며, 0.4%p 상승하였다. 전체 인구는 경제활동참가율 64.8%, 고용률 63.4%, 실업률 2.2%로, 2024년 하반기 대비 경제활동참가율과 고용률이 상승하고 실업률이 하락하였다.

〈표 2-1-1〉 장애인 경제활동상태 추정(15세 이상 인구, 전체 인구 비교)

(단위: 명, %, %p)

구 분	15세 이상 인구	경제활동인구			비경제활동인구	경활률	실업률	고용률	
		계	취업자	실업자					
장애 인구	'22년(상)	2,583,530	984,999	940,575	44,424	1,598,531	38.1	4.5	36.4
	'22년(하)	2,583,530	928,891	886,669	42,222	1,654,639	36.0	4.5	34.3
	'23년(상)	2,589,047	968,348	935,261	33,087	1,620,699	37.4	3.4	36.1
	'23년(하)	2,589,047	916,582	880,929	35,653	1,672,465	35.4	3.9	34.0
	'24년(상)	2,574,398	918,128	871,339	46,789	1,656,270	35.7	5.1	33.8
	'24년(하)	2,574,398	925,090	888,214	36,876	1,649,308	35.9	4.0	34.5
	'25년(상)	2,561,123	912,102	870,644	41,459	1,649,021	35.6	4.5	34.0
	'25년(하)	2,561,123	910,740	870,845	39,895	1,650,383	35.6	4.4	34.0
	증감 (하반기)	-13,275	-14,350	-17,369	3,019	1,075	-0.3	0.4	-0.5
	전체 인구	'22년(상)	45,245,000	29,374,000	28,485,000	889,000	15,871,000	64.9	3.0
'22년(하)		45,302,000	29,110,000	28,418,000	692,000	16,192,000	64.3	2.4	62.7
'23년(상)		45,379,000	29,623,000	28,835,000	787,000	15,756,000	65.3	2.7	63.5
'23년(하)		45,452,000	29,390,000	28,764,000	627,000	16,062,000	64.7	2.1	63.3
'24년(상)		45,543,000	29,799,000	28,915,000	884,000	15,744,000	65.4	3.0	63.5
'24년(하)		45,607,000	29,525,000	28,847,000	678,000	16,082,000	64.7	2.3	63.3
'25년(상)		45,734,000	30,012,000	29,160,000	853,000	15,722,000	65.6	2.8	63.8
'25년(하)		45,819,000	29,698,000	29,040,000	658,000	16,121,000	64.8	2.2	63.4
증감 (하반기)		212,000	173,000	193,000	-20,000	39,000	0.1	-0.1	0.1

주 1) 경활률(경제활동참가율) = (경제활동인구/15세 이상 인구)*100

2) 실업률 = (실업자 수/경제활동인구)*100

3) 고용률 = (취업자 수/15세 이상 인구)*100

4) 증감은 '24년 하반기 대비 증감비율을 말함

자료: 전체 인구는 국가데이터처 경제활동인구조사(상반기는 각 연도 5월, 하반기는 각 연도 10월) 참조

만 15~64세 인구의 경우 장애인 경제활동인구는 548,163명이며, 경제활동참가율은 50.2%로 2024년 하반기에 비해 1.2%p 하락하였다. 취업자는 520,350명으로 고용률은 47.6%이고, 실업자는 27,813명으로 실업률은 5.1%이다. 고용률은 2024년 하반기 대비 1.8%p 하락하였다.

같은 기간 전체 인구는 경제활동참가율 71.8%, 고용률 70.1%, 실업률 2.4%로 전년 대비 경제활동참가율(0.2%p) 고용률(0.3%p)이 상승하였고, 실업률은 0.1%p 하락하였다.

〈표 2-1-2〉 장애인 경제활동상태 추정(15~64세 인구, 전체 인구 비교)

(단위: 명, %, %p)

구 분	15~64세 인구	경제활동인구			비경제활동인구	경활률	실업률	고용률	
		계	취업자	실업자					
장애 인구	'22년(상)	1,236,219	654,300	621,729	32,572	581,919	52.9	5.0	50.3
	'22년(하)	1,222,640	625,276	594,867	30,410	597,364	51.1	4.9	48.7
	'23년(상)	1,190,872	617,201	592,743	24,459	573,671	51.8	4.0	49.8
	'23년(하)	1,190,946	600,770	577,241	23,529	590,176	50.4	3.9	48.5
	'24년(상)	1,146,781	580,547	554,985	25,562	566,234	50.6	4.4	48.4
	'24년(하)	1,133,399	582,770	559,955	22,815	550,629	51.4	3.9	49.4
	'25년(상)	1,098,825	560,014	530,707	29,307	538,811	51.0	5.2	48.3
	'25년(하)	1,092,160	548,163	520,350	27,813	543,998	50.2	5.1	47.6
	증감 (하반기)	-41,239	-34,607	-39,605	4,998	-6,631	-1.2	1.2	-1.8
	전체 인구	'22년(상)	36,271,000	25,920,000	25,090,000	830,000	10,351,000	71.5	3.2
'22년(하)		36,150,000	25,568,000	24,913,000	655,000	10,582,000	70.7	2.6	68.9
'23년(상)		35,995,000	25,886,000	25,165,000	721,000	10,109,000	71.9	2.8	69.9
'23년(하)		35,864,000	25,595,000	25,010,000	585,000	10,269,000	71.4	2.3	69.7
'24년(상)		35,662,000	25,761,000	24,949,000	812,000	9,901,000	72.2	3.2	70.0
'24년(하)		35,497,000	25,425,000	24,793,000	632,000	10,073,000	71.6	2.5	69.8
'25년(상)		35,298,000	25,646,000	24,870,000	776,000	9,652,000	72.7	3.0	70.5
'25년(하)		35,137,000	25,241,000	24,623,000	618,000	9,896,000	71.8	2.4	70.1
증감 (하반기)		-360,000	-184,000	-170,000	-14,000	-177,000	0.2	-0.1	0.3

주 1) 경활률(경제활동참가율) = (경제활동인구/15~64세 인구)*100

2) 실업률 = (실업자 수/경제활동인구)*100

3) 고용률 = (취업자 수/15~64세 인구)*100

4) 증감은 '24년 하반기 대비 증감비율을 말함

자료: 전체 인구는 국가데이터처 경제활동인구조사(상반기는 각 연도 5월, 하반기는 각 연도 10월) 참조

만 65세 이상 인구의 경우 장애인 경제활동인구는 362,578명이며, 이 중 취업자는 350,495명으로 경제활동참가율은 24.7%, 고용률은 23.9%로 나타났다. 경제활동참가율은 2024년 하반기에 비해 0.9%p, 고용률은 1.1%p 상승하였다. 실업자는 12,082명으로 실업률은 3.3%이며, 0.8%p 하락하였다.

같은 기간 전체 인구는 경제활동참가율 41.7%, 고용률 41.3%, 실업률 0.9%로 경제활동참가율과 고용률이 전년 대비 1.1%p, 1.2%p 상승하였고, 실업률은 0.2%p 하락하였다.

〈표 2-1-3〉 장애인 경제활동상태 추정(65세 이상 인구, 전체 인구 비교)

(단위: 명, %, %p)

구 분	65세 이상 인구	경제활동인구			비경제 활동인구	경활률	실업률	고용률	
		계	취업자	실업자					
장애인 인구	'22년(상)	1,347,311	330,699	318,846	11,852	1,016,612	24.5	3.6	23.7
	'22년(하)	1,360,890	303,615	291,803	11,812	1,057,275	22.3	3.9	21.4
	'23년(상)	1,398,175	351,147	342,518	8,628	1,047,028	25.1	2.5	24.5
	'23년(하)	1,398,101	315,811	303,688	12,123	1,082,289	22.6	3.8	21.7
	'24년(상)	1,427,617	337,581	316,354	21,227	1,090,036	23.6	6.3	22.2
	'24년(하)	1,440,999	342,320	328,259	14,061	1,098,678	23.8	4.1	22.8
	'25년(상)	1,462,298	352,088	339,937	12,152	1,110,210	24.1	3.5	23.2
	'25년(하)	1,468,963	362,578	350,495	12,082	1,106,385	24.7	3.3	23.9
	증 감 (하반기)	27,964	20,258	22,236	-1,979	7,707	0.9	-0.8	1.1
	전체 인구	'22년(상)	8,975,000	3,454,000	3,395,000	59,000	5,521,000	38.5	1.7
'22년(하)		9,152,000	3,543,000	3,505,000	37,000	5,610,000	38.7	1.1	38.3
'23년(상)		9,384,000	3,736,000	3,670,000	66,000	5,647,000	39.8	1.8	39.1
'23년(하)		9,588,000	3,795,000	3,754,000	42,000	5,793,000	39.6	1.1	39.2
'24년(상)		9,881,000	4,038,000	3,966,000	72,000	5,843,000	40.9	1.8	40.1
'24년(하)		10,110,000	4,100,000	4,054,000	46,000	6,010,000	40.6	1.1	40.1
'25년(상)		10,437,000	4,367,000	4,290,000	77,000	6,070,000	41.8	1.8	41.1
'25년(하)		10,682,000	4,457,000	4,417,000	40,000	6,225,000	41.7	0.9	41.3
증 감 (하반기)		572,000	357,000	363,000	-6,000	215,000	1.1	-0.2	1.2

주 1) 경활률(경제활동참가율) = (경제활동인구/65세 이상 인구)*100

2) 실업률 = (실업자 수/경제활동인구)*100

3) 고용률 = (취업자 수/65세 이상 인구)*100

4) 증감은 '24년 하반기 대비 증감비율을 말함

자료: 전체 인구는 국가데이터처 경제활동인구조사(상반기는 각 연도 5월, 하반기는 각 연도 10월) 참조

2. 주요 변수별 경제활동상태

〈표 2-1-4〉 주요 인구통계학 변수별 장애인 경제활동상태 추정(15세 이상 인구)

(단위: 명, %)

변수	구 분	15세 이상 인구	경제활동인구			비경제 활동인구	경활률	실업률	고용률	
			계	취업자	실업자					
성별	남성	1,477,181	650,155	619,023	31,132	827,026	44.0	4.8	41.9	
	여성	1,083,942	260,586	251,823	8,763	823,356	24.0	3.4	23.2	
연령	15~29세	123,910	50,378	46,246	4,132	73,532	40.7	8.2	37.3	
	30~39세	109,585	60,418	57,081	3,337	49,167	55.1	5.5	52.1	
	40~49세	197,616	112,152	109,421	2,731	85,464	56.8	2.4	55.4	
	50~59세	382,385	207,935	199,222	8,713	174,450	54.4	4.2	52.1	
	60세 이상	1,747,627	479,856	458,875	20,981	1,267,771	27.5	4.4	26.3	
	15~64세	1,092,160	548,163	520,350	27,813	543,998	50.2	5.1	47.6	
	20~64세	1,059,627	545,431	517,619	27,813	514,196	51.5	5.1	48.8	
중경증 여부	중증	775,851	196,582	187,639	8,943	579,269	25.3	4.5	24.2	
	경증	1,785,272	714,158	683,206	30,952	1,071,114	40.0	4.3	38.3	
심한 장애 여부	심한 장애	905,295	239,201	229,984	9,217	666,094	26.4	3.9	25.4	
	심하지 않은 장애	1,655,828	671,539	640,862	30,678	984,289	40.6	4.6	38.7	
장애유형	신체 외부	지체장애	1,130,981	504,426	484,592	19,835	626,555	44.6	3.9	42.8
		지체 외	230,135	34,906	31,748	3,158	195,229	15.2	9.0	13.8
	감각	시각장애	244,990	101,310	96,315	4,995	143,680	41.4	4.9	39.3
		시각 외	457,369	134,420	129,555	4,865	322,949	29.4	3.6	28.3
	정신적 (발달)	정신적	331,727	88,460	84,000	4,459	243,267	26.7	5.0	25.3
		(발달)	228,513	73,129	70,686	2,443	155,384	32.0	3.3	30.9
		신체내부	165,921	47,218	44,636	2,582	118,703	28.5	5.5	26.9
지역	서울	376,498	115,325	108,711	6,613	261,173	30.6	5.7	28.9	
	경기도	568,952	225,491	214,363	11,128	343,461	39.6	4.9	37.7	
	광역시도	631,195	199,333	186,347	12,986	431,862	31.6	6.5	29.5	
	기타 시도	984,478	370,592	361,424	9,168	613,886	37.6	2.5	36.7	
교육 정도	중졸 이하	1,361,328	311,617	298,695	12,922	1,049,710	22.9	4.1	21.9	
	고졸	831,771	381,860	365,657	16,203	449,912	45.9	4.2	44.0	
	대졸 이상	368,024	217,263	206,494	10,770	150,761	59.0	5.0	56.1	
전 체		2,561,123	910,740	870,845	39,895	1,650,383	35.6	4.4	34.0	

- 주 1) 「장애인고용촉진 및 직업재활법」상 중증장애인은 1~2급에 해당하는 장애인과 뇌병변, 시각, 지적, 자폐성, 정신, 심장, 호흡기, 뇌전증 및 팔에 장애가 있는 지체장애인 3급이 해당
- 2) 「장애인복지법」상 심한 장애는 기존 1~3급, 심하지 않은 장애는 기존 4~6급에 해당
- 3) “지체 외 신체외부장애”는 뇌병변, 안면장애를, “시각 외 감각장애”는 청각, 언어장애를, “정신적 장애”는 지적, 자폐성, 정신장애를, “(발달)장애”는 지적, 자폐성장애를, “신체내부장애”는 심장, 심장, 호흡기, 간, 장루·요루, 뇌전증장애를 의미함

장애인의 경제활동상태를 주요 인구통계학 변수별로 살펴보면, 남성의 경제활동참가율과 고용률은 44.0%, 41.9%이고, 여성의 경제활동참가율과 고용률은 24.0%, 23.2%으로, 여성의 경제활동은 남성의 절반 수준이며, 실업률도 여성이 1.4%p 낮게 나타났다.

15~29세와 60세 이상의 연령대에서 경제활동참가율과 고용률이 상대적으로 낮으며, 실업률의 경우 15~29세에서 8.2%로 가장 높게 나타났다.

중증장애인의 경제활동참가율, 고용률 모두 경증장애인보다 낮게 나타났다.

지체장애 외 신체외부 장애인, 정신적 장애인, 신체내부 장애인의 경제활동상태가 상대적으로 열악하며, 발달장애인의 경우 경제활동참가율 32.0%, 고용률 30.9%로 나타났다.

지역별 고용률은 경기도(37.7%), 기타 시도(36.7%), 광역시도(29.5%), 서울(28.9%) 순으로 높게 나타났으며, 교육정도별로는 대졸 이상(56.1%), 고졸(44.0%), 중졸 이하(21.9%) 순으로 높게 나타났다.

주요 인구통계학 변수별로 경제활동지표를 2024년 하반기 조사결과와 비교해보면, 남성의 경제활동참가율은 0.6%p, 고용률은 0.7%p 하락하였으며, 실업률은 0.4%p 상승하였다. 여성의 경우 경제활동참가율과 고용률이 각각 0.2%p, 0.3%p 하락하였고, 실업률이 0.4%p 상승하였다.

연령별로는 15~29세, 40~49세에서 경제활동참가율과 고용률이 상승하였고, 50~59세는 경제활동참가율과 고용률이 각각 2.9%p, 4.1%p 하락하였다. 30~39세는 경제활동참가율과 실업률은 상승하였으나 고용률이 하락하였고, 60세 이상은 경제활동참가율이 하락하고 고용률이 상승하였다.

중경증 여부별로는 중증장애인은 경제활동참가율과 고용률이 각각 0.8%p, 1.0%p 상승하였고, 경증장애인은 경제활동참가율과 고용률이 각각 0.9%p, 1.2%p 하락하였다.

장애유형별로는 지체장애, 지체 외 신체외부장애, 시각 외 감각장애, 신체내부장애의 경제활동참가율과 고용률이 모두 하락한 가운데, 정신적 장애는 두 지표 모두 상승하였다. 발달장애는 경제활동참가율과 고용률이 각각 1.0%p, 2.0%p 상승했다.

지역별로는 서울과 광역시도의 경제활동참가율과 고용률이 모두 하락한 반면, 경기도는 경제활동참가율과 고용률이 모두 상승하였다.

교육정도별로는 중졸 이하와 대졸 이상의 경제활동참가율과 고용률이 모두 하락하였고, 고졸은 두 지표 모두 상승하였다.

<표 2-1-5> 주요 인구통계학 변수별 경제활동지표(2024년 하반기 조사 비교)

(단위: %, %p)

변수	구분	경제활동참가율			실업률			고용률		
		2024년 하반기	2025년 하반기	증감	2024년 하반기	2025년 하반기	증감	2024년 하반기	2025년 하반기	증감
성별	남성	44.6	44.0	-0.6	4.4	4.8	0.4	42.6	41.9	-0.7
	여성	24.2	24.0	-0.2	3.0	3.4	0.4	23.5	23.2	-0.3
연령	15~29세	39.5	40.7	1.2	9.5	8.2	-1.3	35.7	37.3	1.6
	30~39세	54.7	55.1	0.4	2.2	5.5	3.3	53.5	52.1	-1.4
	40~49세	52.2	56.8	4.6	2.5	2.4	-0.1	51.0	55.4	4.4
	50~59세	57.3	54.4	-2.9	1.9	4.2	2.3	56.2	52.1	-4.1
	60세 이상	27.6	27.5	-0.1	5.0	4.4	-0.6	26.2	26.3	0.1
	15~64세	51.4	50.2	-1.2	3.9	5.1	1.2	49.4	47.6	-1.8
	20~64세	52.7	51.5	-1.2	3.8	5.1	1.3	50.7	48.8	-1.9
중경중 여부	중증	24.5	25.3	0.8	5.5	4.5	-1.0	23.2	24.2	1.0
	경증	40.9	40.0	-0.9	3.6	4.3	0.7	39.5	38.3	-1.2
심한 장애 여부	심한 장애	25.9	26.4	0.5	5.1	3.9	-1.2	24.5	25.4	0.9
	심하지 않은 장애	41.5	40.6	-0.9	3.6	4.6	1.0	40.0	38.7	-1.3
장애 유형	신체 지체장애	44.8	44.6	-0.2	3.5	3.9	0.4	43.2	42.8	-0.4
	외부 지체 외	16.7	15.2	-1.5	5.8	9.0	3.2	15.8	13.8	-2.0
	감각 시각장애	40.8	41.4	0.6	2.5	4.9	2.4	39.8	39.3	-0.5
	시각 외	30.9	29.4	-1.5	3.9	3.6	-0.3	29.7	28.3	-1.4
	정신적	25.5	26.7	1.2	7.6	5.0	-2.6	23.6	25.3	1.7
	(발달)	31.0	32.0	1.0	6.7	3.3	-3.4	28.9	30.9	2.0
	신체내부	29.0	28.5	-0.5	4.9	5.5	0.6	27.6	26.9	-0.7
지역	서울	34.0	30.6	-3.4	4.8	5.7	0.9	32.4	28.9	-3.5
	경기도	36.8	39.6	2.8	5.8	4.9	-0.9	34.6	37.7	3.1
	광역시도	34.0	31.6	-2.4	5.2	6.5	1.3	32.2	29.5	-2.7
	기타 시도	37.4	37.6	0.2	2.0	2.5	0.5	36.7	36.7	0.0
교육 정도	중졸 이하	24.0	22.9	-1.1	3.1	4.1	1.0	23.3	21.9	-1.4
	고졸	44.5	45.9	1.4	4.3	4.2	-0.1	42.6	44.0	1.4
	대졸 이상	61.5	59.0	-2.5	4.8	5.0	0.2	58.5	56.1	-2.4
전 체		35.9	35.6	-0.3	4.0	4.4	0.4	34.5	34.0	-0.5

- 주 1) 「장애인고용촉진 및 직업재활법」상 중증장애인은 1~2급에 해당하는 장애인과 뇌병변, 시각, 지적, 자폐성, 정신
 심장, 호흡기, 뇌전증 및 팔에 장애가 있는 지체장애인 3급이 해당
- 2) “지체 외 신체외부장애”는 뇌병변, 안면, “시각 외 감각장애”는 청각, 언어, “정신적 장애”는 지적, 자폐성, 정신
 (“발달)장애”는 지적, 자폐성, “신체내부장애”는 신장, 심장, 호흡기, 간, 장루·요루, 뇌전증장애를 의미함
- 3) “광역시도”는 부산, 대구, 인천, 광주, 대전, 울산, “기타 시도”는 강원, 충청, 전라, 경상, 제주 및 세종특별자치시를 의미함

우리나라 15세 이상 장애인의 경제활동상태를 성별로 살펴보면, 남성의 경제활동참가율은 44.0%, 고용률은 41.9%인데 반해 여성의 경제활동참가율은 24.0%, 고용률은 23.2%로 남성의 절반 수준에 그치고 있다. 실업률은 남성 4.8%, 여성 3.4%로 남성이 소폭 높게 나타났다.

전체 인구의 경제활동참가율을 살펴보면, 남성은 72.6%, 여성 57.3%로 남성이 15.3%p 더 높은 것으로 나타나 장애인의 성별 격차(20.0%p)가 더 큰 것으로 나타났다. 고용률의 성별 격차 역시 전체 인구(14.6%p)보다 장애인의 경우(18.7%p)가 다소 크다.

〈표 2-1-6〉 장애인 경제활동상태 추정 - 성별(전체 인구 비교)

(단위: 명, %)

구 분	15세 이상 인구		경제활동인구			비경제 활동인구	경활률	실업률	고용률
	인구 수	비중	소 계	취업자	실업자				
남성	1,477,181	57.7	650,155	619,023	31,132	827,026	44.0	4.8	41.9
여성	1,083,942	42.3	260,586	251,823	8,763	823,356	24.0	3.4	23.2
장애 인구	2,561,123	100.0	910,740	870,845	39,895	1,650,383	35.6	4.4	34.0
남성	22,604,000	49.3	16,407,000	16,005,000	403,000	6,197,000	72.6	2.5	70.8
여성	23,215,000	50.7	13,291,000	13,035,000	256,000	9,924,000	57.3	1.9	56.2
전체 인구	45,819,000	100.0	29,698,000	29,040,000	658,000	16,121,000	64.8	2.2	63.4

자료: 전체 인구는 국가데이터처 경제활동인구조사(2025년 10월) 참조

연령별 경제활동상태를 살펴보면, 경제활동참가율은 15~29세 40.7%, 30~39세 55.1%, 40~49세 56.8%, 50~59세 54.4%, 60세 이상 27.5%로 나타났으며, 고용률은 15~29세 37.3%, 30~39세 52.1%, 40~49세 55.4%, 50~59세 52.1%, 60세 이상 26.3%로 나타나, 15~29세와 60세 이상의 연령대에서 경제활동참가율과 고용률이 상대적으로 낮은 것으로 나타났다. 실업률의 경우 15~29세에서 8.2%로 가장 높게 나타났다.

전체 인구나 장애 인구 간 고용률의 격차가 15~29세 7.3%p, 30~39세 28.7%p, 40~49세 25.0%p, 50~59세 25.8%p, 60세 이상 21.8%p로, 30~39세에서 고용률의 격차가 가장 크게 나타나고 있음을 알 수 있다.

〈표 2-1-7〉 장애인 경제활동상태 추정 - 연령별(전체 인구 비교)

(단위: 명, %)

구 분	15세 이상 인구		경제활동인구			비경제 활동인구	경활률	실업률	고용률
	인구 수	비중	소 계	취업자	실업자				
15~29세	123,910	4.8	50,378	46,246	4,132	73,532	40.7	8.2	37.3
30~39세	109,585	4.3	60,418	57,081	3,337	49,167	55.1	5.5	52.1
40~49세	197,616	7.7	112,152	109,421	2,731	85,464	56.8	2.4	55.4
50~59세	382,385	14.9	207,935	199,222	8,713	174,450	54.4	4.2	52.1
60세 이상	1,747,627	68.2	479,856	458,875	20,981	1,267,771	27.5	4.4	26.3
15~64세	1,092,160	42.6	548,163	520,350	27,813	543,998	50.2	5.1	47.6
20~64세	1,059,627	41.4	545,431	517,619	27,813	514,196	51.5	5.1	48.8
장애 인구	2,561,123	100.0	910,740	870,845	39,895	1,650,383	35.6	4.4	34.0
15~29세	7,894,000	17.2	3,720,000	3,521,000	199,000	4,174,000	47.1	5.3	44.6
30~39세	6,894,000	15.0	5,723,000	5,569,000	154,000	1,171,000	83.0	2.7	80.8
40~49세	7,635,000	16.7	6,242,000	6,138,000	104,000	1,393,000	81.8	1.7	80.4
50~59세	8,603,000	18.8	6,805,000	6,703,000	103,000	1,798,000	79.1	1.5	77.9
60세 이상	14,792,000	32.3	7,208,000	7,110,000	99,000	7,584,000	48.7	1.4	48.1
15~64세	35,137,000	76.7	25,241,000	24,623,000	618,000	9,896,000	71.8	2.4	70.1
20~64세	32,887,000	71.8	25,109,000	24,497,000	612,000	7,778,000	76.3	2.4	74.5
전체 인구	45,819,000	100.0	29,698,000	29,040,000	658,000	16,121,000	64.8	2.2	63.4

자료: 전체 인구는 국가데이터처 경제활동인구조사(2025년 10월) 참조

15~29세를 청년층, 30~54세를 중년층, 55세 이상을 고령층으로 분류하여 장애인의 경제활동상태를 살펴보면, 청년층과 고령층 장애인의 경제활동참가율과 고용률이 중년층에 비해 낮게 나타났다.

〈표 2-1-8〉 장애인 경제활동상태 추정 - 연령계층별(전체 인구 비교)

(단위: 명, %)

구 분	15세 이상 인구		경제활동인구			비경제 활동인구	경활률	실업률	고용률
	인구 수	비중	소 계	취업자	실업자				
청년층(15~29세)	123,910	4.8	50,378	46,246	4,132	73,532	40.7	8.2	37.3
중년층(30~54세)	475,760	18.6	268,523	258,077	10,446	207,237	56.4	3.9	54.2
고령층(55세 이상)	1,961,453	76.6	591,839	566,523	25,316	1,369,614	30.2	4.3	28.9
장애 인구	2,561,123	100.0	910,740	870,845	39,895	1,650,383	35.6	4.4	34.0
청년층(15~29세)	7,894,000	17.2	3,720,000	3,521,000	199,000	4,174,000	47.1	5.3	44.6
중년층(30~54세)	18,830,000	41.1	15,442,000	15,127,000	315,000	3,388,000	82.0	2.0	80.3
고령층(55세 이상)	19,094,000	41.7	10,536,000	10,392,000	145,000	8,558,000	55.2	1.4	54.4
전체 인구	45,819,000	100.0	29,698,000	29,040,000	658,000	16,121,000	64.8	2.2	63.4

자료: 전체 인구는 국가데이터처 경제활동인구조사(2025년 10월) 참조

중경증 여부별 경제활동상태를 살펴보면, 경증장애인의 경제활동참가율은 40.0%, 고용률은 38.3%인데 반해 중증장애인은 각각 25.3%, 24.2%로 현저히 낮게 나타났다. 중증장애인의 실업률은 4.5%로 경증장애인(4.3%)보다 높게 나타났다.

〈표 2-1-9〉 장애인 경제활동상태 추정 - 중경증 여부별

(단위: 명, %)

구 분	15세 이상 인구		경제활동인구			비경제 활동인구	경활률	실업률	고용률
	인구 수	비중	소 계	취업자	실업자				
중증	775,851	30.3	196,582	187,639	8,943	579,269	25.3	4.5	24.2
경증	1,785,272	69.7	714,158	683,206	30,952	1,071,114	40.0	4.3	38.3
장애 인구	2,561,123	100.0	910,740	870,845	39,895	1,650,383	35.6	4.4	34.0

주: 「장애인고용촉진 및 직업재활법」상 중증장애인은 1~2급에 해당하는 장애인과 뇌병변, 시각, 지적, 자폐성, 정신, 심장, 호흡기, 뇌전증 및 팔에 장애가 있는 지체장애인 3급이 해당

「장애인복지법」상 심한 장애 여부별 경제활동상태를 살펴보면, 장애정도가 심하지 않은 장애인의 경제활동참가율은 40.6%, 고용률은 38.7%인데 반해 장애정도가 심한 장애인은 각각 26.4%, 25.4%로 현저히 낮게 나타났다. 실업률은 장애정도가 심한 장애인 3.9%, 장애정도가 심하지 않은 장애인 4.6%로 나타났다.

〈표 2-1-10〉 장애인 경제활동상태 추정 - 심한 장애 여부별

(단위: 명, %)

구 분	15세 이상 인구		경제활동인구			비경제 활동인구	경활률	실업률	고용률
	인구 수	비중	소 계	취업자	실업자				
심한 장애	905,295	35.3	239,201	229,984	9,217	666,094	26.4	3.9	25.4
심하지 않은 장애	1,655,828	64.7	671,539	640,862	30,678	984,289	40.6	4.6	38.7
장애 인구	2,561,123	100.0	910,740	870,845	39,895	1,650,383	35.6	4.4	34.0

주: 「장애인복지법」상 심한 장애는 기존 1~3급, 심하지 않은 장애는 기존 4~6급에 해당

15개 장애유형별로 고용률을 살펴보면 안면장애(59.1%), 간장애(45.6%), 지체장애(42.8%), 시각장애(39.3%) 등이 상대적으로 높고, 정신장애(12.9%), 뇌병변장애(13.2%), 뇌전증장애(15.2%), 호흡기장애(18.2%) 등의 순으로 낮게 나타났다.

〈표 2-1-11〉 15개 장애유형별 장애인 취업자 수 및 고용률(15세 이상)

(단위: 명, %)

장애유형	15세 이상 인구	취업자	비경제활동인구	고용률	상대표준오차(CV)
지체장애	1,130,981	484,592	626,555	42.8	3.5
뇌병변장애	227,395	30,130	194,211	13.2	9.0
시각장애	244,990	96,315	143,680	39.3	4.5
청각장애	439,409	124,717	309,897	28.4	5.1
언어장애	17,960	4,838	13,052	26.9	10.4
지적장애	205,517	64,145	139,431	31.2	6.2
자폐성장애	22,996	6,541	15,953	28.4	8.8
정신장애	103,214	13,314	87,883	12.9	12.3
신장장애	110,992	27,730	82,107	25.0	6.7
심장장애	4,604	1,465	3,031	31.8	13.0
호흡기장애	10,496	1,913	8,437	18.2	15.8
간장애	15,840	7,217	7,779	45.6	8.6
안면장애	2,740	1,618	1,018	59.1	9.6
장루·요루장애	17,273	5,291	11,727	30.6	9.9
뇌전증장애	6,716	1,020	5,621	15.2	18.9
전 체	2,561,123	870,845	1,650,383	34.0	2.3

장애유형별 경제활동상태를 살펴보면, 지체장애의 고용률은 42.8%로 가장 높고, 다음으로 시각장애(39.3%), 시각 외 감각장애(28.3%), 신체내부장애(26.9%), 정신적 장애(25.3%), 지체 외 신체외부장애(13.8%) 순으로 나타났다.

〈표 2-1-12〉 장애인 경제활동상태 추정 - 장애유형별

(단위: 명, %)

구 분	15세 이상 인구		경제활동인구			비경제 활동인구	경활률	실업률	고용률	
	인구 수	비중	소 계	취업자	실업자					
신체외부	지체	1,130,981	44.2	504,426	484,592	19,835	626,555	44.6	3.9	42.8
	지체 외	230,135	9.0	34,906	31,748	3,158	195,229	15.2	9.0	13.8
감각	시각	244,990	9.6	101,310	96,315	4,995	143,680	41.4	4.9	39.3
	시각 외	457,369	17.9	134,420	129,555	4,865	322,949	29.4	3.6	28.3
정신적 (발달)		331,727	13.0	88,460	84,000	4,459	243,267	26.7	5.0	25.3
		228,513	8.9	73,129	70,686	2,443	155,384	32.0	3.3	30.9
신체내부		165,921	6.5	47,218	44,636	2,582	118,703	28.5	5.5	26.9
장애 인구		2,561,123	100.0	910,740	870,845	39,895	1,650,383	35.6	4.4	34.0

주: “지체 외 신체외부장애”는 뇌병변, 안면, “시각 외 감각장애”는 청각, 언어, “정신적 장애”는 지적, 자폐성, 정신, “(발달)장애”는 지적, 자폐성, “신체내부장애”는 신장, 심장, 호흡기, 간, 장루·요루, 뇌전증장애를 의미함

6대 장애유형별 경제활동상태를 살펴보면, 지체장애의 고용률은 42.8%로 가장 높고, 다음으로 시각장애(39.3%), 발달장애(30.9%), 청각장애(28.4%), 기타장애(22.2%), 뇌병변장애(13.2%) 순으로 나타났다.

〈표 2-1-13〉 장애인 경제활동상태 추정 - 6대 장애유형별

(단위: 명, %)

구 분	15세 이상 인구		경제활동인구			비경제 활동인구	경활률	실업률	고용률
	인구 수	비중	소 계	취업자	실업자				
지체장애	1,130,981	44.2	504,426	484,592	19,835	626,555	44.6	3.9	42.8
뇌병변장애	227,395	8.9	33,184	30,130	3,054	194,211	14.6	9.2	13.2
시각장애	244,990	9.6	101,310	96,315	4,995	143,680	41.4	4.9	39.3
청각장애	439,409	17.2	129,512	124,717	4,795	309,897	29.5	3.7	28.4
발달장애	228,513	8.9	73,129	70,686	2,443	155,384	32.0	3.3	30.9
기타장애	289,835	11.3	69,179	64,406	4,772	220,656	23.9	6.9	22.2
장애 인구	2,561,123	100.0	910,740	870,845	39,895	1,650,383	35.6	4.4	34.0

주: “기타장애”는 언어, 정신, 신장, 심장, 호흡기, 간, 안면장애, 장루·요루, 뇌전증장애를 의미함

16개 광역시도별로 고용률을 살펴보면, 제주(42.0%), 충남(40.6%), 충북(40.3%), 강원(38.1%) 등의 순으로 높고, 대구(22.7%), 부산(27.3%), 서울(28.9%), 광주(29.2%) 등의 순으로 낮음

〈표 2-1-14〉 광역시도별 장애인 취업자 수 및 고용률(15세 이상)

(단위: 명, %)

광역시도	15세 이상 인구	취업자	비경제활동인구	고용률	상대표준오차 (CV)
서울	376,498	108,711	261,173	28.9	1.6
부산	169,838	46,406	121,740	27.3	2.6
대구	127,311	28,924	97,000	22.7	3.0
인천	148,410	50,257	93,323	33.9	2.6
광주	66,975	19,539	45,029	29.2	4.3
대전	69,221	22,821	44,056	33.0	4.1
울산	49,440	18,400	30,714	37.2	4.3
경기	568,952	214,363	343,461	37.7	1.4
강원	97,625	37,166	60,459	38.1	4.3
충북	94,224	37,966	54,944	40.3	5.1
충남	142,114	57,746	82,325	40.6	4.3
전북	126,332	43,921	79,430	34.8	4.3
전남	132,056	46,035	85,086	34.9	5.6
경북	173,756	60,561	112,588	34.9	3.4
경남	182,953	63,150	118,541	34.5	3.1
제주	35,418	14,879	20,513	42.0	7.1
전 체	2,561,123	870,845	1,650,383	34.0	0.8

지역별 고용률을 살펴보면, 서울 거주 장애인은 28.9%, 경기도 거주 장애인은 37.7%, 광역시도 거주 장애인은 29.5%, 기타 시도 거주 장애인은 36.7%로 경기도 거주 장애인의 고용률이 가장 높은 것으로 나타났다. 실업률의 경우 광역시도 거주 장애인이 6.5%로 가장 높게 나타났다.

〈표 2-1-15〉 장애인 경제활동상태 추정 - 지역별(전체 인구 비교)

(단위: 명, %)

구 분	15세 이상 인구		경제활동인구			비경제 활동인구	경활률	실업률	고용률
	인구 수	비중	소 계	취업자	실업자				
서울	376,498	14.7	115,325	108,711	6,613	261,173	30.6	5.7	28.9
경기도	568,952	22.2	225,491	214,363	11,128	343,461	39.6	4.9	37.7
광역시도	631,195	24.6	199,333	186,347	12,986	431,862	31.6	6.5	29.5
기타 시도	984,478	38.4	370,592	361,424	9,168	613,886	37.6	2.5	36.7
장애 인구	2,561,123	100.0	910,740	870,845	39,895	1,650,383	35.6	4.4	34.0
서울	8,446,000	18.4	5,364,000	5,228,000	137,000	3,082,000	63.5	2.6	61.9
경기도	12,243,000	26.7	7,997,000	7,789,000	208,000	4,246,000	65.3	2.6	63.6
광역시도	11,266,000	24.6	7,011,000	6,840,000	171,000	4,255,000	62.2	2.4	60.7
기타 시도	13,865,000	30.3	9,327,000	9,183,000	145,000	4,538,000	67.3	1.6	66.2
전체 인구	45,819,000	100.0	29,698,000	29,040,000	658,000	16,121,000	64.8	2.2	63.4

주: “광역시도”는 부산, 대구, 인천, 광주, 대전, 울산, “기타 시도”는 강원, 충청, 전라, 경상, 제주 및 세종특별자치시를 의미함

자료: 전체 인구는 국가데이터처 경제활동인구조사(2025년 10월) 참조

학력별 경제활동상태를 살펴보면, 중졸 이하 장애인의 경제활동참가율은 22.9%, 고졸 45.9%, 대졸 이상 59.0%이며, 고용률은 중졸 이하 21.9%, 고졸 44.0%, 대졸 이상 56.1%로 학력이 높아질수록 경제활동참가율과 고용률이 높아지는 것으로 나타났다. 실업률은 대졸 이상 5.0%, 고졸 4.2%, 중졸 이하 4.1%의 순으로 높게 나타났다.

〈표 2-1-16〉 장애인 경제활동상태 추정 - 학력별(전체 인구 비교)

(단위: 명, %)

구 분	15세 이상 인구		경제활동인구			비경제 활동인구	경활률	실업률	고용률
	인구 수	비중	소 계	취업자	실업자				
중졸 이하	1,361,328	53.2	311,617	298,695	12,922	1,049,710	22.9	4.1	21.9
고졸	831,771	32.5	381,860	365,657	16,203	449,912	45.9	4.2	44.0
대졸 이상	368,024	14.4	217,263	206,494	10,770	150,761	59.0	5.0	56.1
장애 인구	2,561,123	100.0	910,740	870,845	39,895	1,650,383	35.6	4.4	34.0
중졸 이하	9,309,000	20.3	3,336,000	3,273,000	64,000	5,973,000	35.8	1.9	35.2
고졸	16,520,000	36.1	10,539,000	10,302,000	237,000	5,981,000	63.8	2.3	62.4
대졸 이상	19,990,000	43.6	15,823,000	15,465,000	357,000	4,167,000	79.2	2.3	77.4
전체 인구	45,819,000	100.0	29,698,000	29,040,000	658,000	16,121,000	64.8	2.2	63.4

자료: 전체 인구는 국가데이터처 경제활동인구조사(2025년 10월) 참조

15세 이상 인구의 연령별, 성별 경제활동상태를 살펴보면, 60세 이상 여성장애인의 경제활동참가율과 고용률이 각각 18.8%, 18.1%로 가장 낮은 것으로 나타났다. 반면, 실업률은 15~29세 남성장애인 9.5%, 30~39세 남성장애인 5.9%, 15~29세 여성장애인 5.7% 등의 순으로 높게 나타났다. 전체 인구의 실업률은 15~29세 남성이 6.5%로 가장 높게 나타났다.

〈표 2-1-17〉 장애인 경제활동상태 추정 - 연령별, 성별(전체 인구 비교)

(단위: 명, %)

구 분	15세 이상 인구		경제활동인구			비경제 활동인구	경활률	실업률	고용률	
	인구 수	비중	소 계	취업자	실업자					
15~29세	남성	75,927	3.0	32,916	29,788	3,128	43,010	43.4	9.5	39.2
	여성	47,983	1.9	17,462	16,458	1,004	30,521	36.4	5.7	34.3
30~39세	남성	70,998	2.8	41,368	38,940	2,428	29,631	58.3	5.9	54.8
	여성	38,587	1.5	19,051	18,141	909	19,536	49.4	4.8	47.0
40~49세	남성	134,477	5.3	84,468	82,321	2,147	50,009	62.8	2.5	61.2
	여성	63,139	2.5	27,684	27,100	584	35,454	43.8	2.1	42.9
50~59세	남성	264,435	10.3	164,902	156,746	8,156	99,533	62.4	4.9	59.3
	여성	117,950	4.6	43,033	42,476	558	74,917	36.5	1.3	36.0
60세 이상	남성	931,344	36.4	326,501	311,228	15,273	604,843	35.1	4.7	33.4
	여성	816,283	31.9	153,355	147,648	5,708	662,928	18.8	3.7	18.1
15~64세	남성	734,559	28.7	409,457	387,438	22,019	325,102	55.7	5.4	52.7
	여성	357,601	14.0	138,706	132,912	5,794	218,896	38.8	4.2	37.2
20~64세	남성	714,784	27.9	407,406	385,387	22,019	307,378	57.0	5.4	53.9
	여성	344,844	13.5	138,025	132,232	5,794	206,818	40.0	4.2	38.3
장애 인구	2,561,123	100.0	910,740	870,845	39,895	1,650,383	35.6	4.4	34.0	
15~29세	남성	3,950,000	8.6	1,787,000	1,671,000	116,000	2,163,000	45.3	6.5	42.3
	여성	3,944,000	8.6	1,933,000	1,850,000	83,000	2,012,000	49.0	4.3	46.9
30~39세	남성	3,649,000	8.0	3,267,000	3,172,000	96,000	382,000	89.5	2.9	86.9
	여성	3,245,000	7.1	2,456,000	2,397,000	58,000	790,000	75.7	2.4	73.9
40~49세	남성	3,901,000	8.5	3,597,000	3,541,000	56,000	304,000	92.2	1.6	90.8
	여성	3,734,000	8.1	2,644,000	2,597,000	48,000	1,090,000	70.8	1.8	69.5
50~59세	남성	4,317,000	9.4	3,829,000	3,761,000	68,000	487,000	88.7	1.8	87.1
	여성	4,287,000	9.4	2,976,000	2,941,000	35,000	1,311,000	69.4	1.2	68.6
60세 이상	남성	6,788,000	14.8	3,926,000	3,860,000	66,000	2,862,000	57.8	1.7	56.9
	여성	8,005,000	17.5	3,282,000	3,250,000	32,000	4,722,000	41.0	1.0	40.6
15~64세	남성	17,857,000	39.0	14,026,000	13,646,000	380,000	3,831,000	78.5	2.7	76.4
	여성	17,280,000	37.7	11,215,000	10,977,000	238,000	6,065,000	64.9	2.1	63.5
20~64세	남성	17,855,861	39.0	14,025,944	13,645,949	379,995	3,829,917	78.6	2.7	76.4
	여성	17,278,889	37.7	11,214,924	10,976,925	237,999	6,063,965	64.9	2.1	63.5
전체인구	45,819,000	100.0	29,698,000	29,040,000	658,000	16,121,000	64.8	2.2	63.4	

자료: 전체 인구는 국가데이터처 경제활동인구조사(2025년 10월) 참조

연령계층별, 성별 경제활동상태를 살펴보면, 고령층(55세 이상) 여성장애인에서 경제활동참가율은 20.1%, 고용률은 19.4%로 가장 열악한 것으로 나타났다. 반면 실업률은 청년층(15~29세) 남성장애인이 9.5%로 가장 높게 나타났으며, 그 다음으로는 청년층(15~29세) 여성장애인 5.7% 등의 순으로 높게 나타났다.

전체 인구의 경우 경제활동참가율은 청년층 남성(45.2%)이 가장 낮으며, 고용률도 청년층 남성(42.3%)에서 가장 낮게 나타났다. 실업률은 청년층 남성(6.5%)이 가장 높게 나타났다.

〈표 2-1-18〉 장애인 경제활동상태 추정 - 연령계층별, 성별(전체 인구 비교)

(단위: 명, %)

구 분	15세 이상 인구		경제활동인구			비경제 활동인구	경활률	실업률	고용률	
	인구수	비중	소 계	취업자	실업자					
청년층 (15~29세)	남성	75,927	3.0	32,916	29,788	3,128	43,010	43.4	9.5	39.2
	여성	47,983	1.9	17,462	16,458	1,004	30,521	36.4	5.7	34.3
중년층 (30~54세)	남성	321,821	12.6	202,247	193,450	8,797	119,574	62.8	4.3	60.1
	여성	153,939	6.0	66,276	64,626	1,649	87,663	43.1	2.5	42.0
고령층 (55세 이상)	남성	1,079,433	42.1	414,991	395,784	19,207	664,442	38.4	4.6	36.7
	여성	882,020	34.4	176,848	170,739	6,109	705,172	20.1	3.5	19.4
장애 인구		2,561,123	100.0	910,740	870,845	39,895	1,650,383	35.6	4.4	34.0
청년층 (15~29세)	남성	3,950,000	8.6	1,787,000	1,671,000	116,000	2,163,000	45.2	6.5	42.3
	여성	3,944,000	8.6	1,933,000	1,850,000	83,000	2,012,000	49.0	4.3	46.9
중년층 (30~54세)	남성	9,720,000	21.2	8,834,000	8,647,000	188,000	886,000	90.9	2.1	89.0
	여성	9,110,000	19.9	6,607,000	6,480,000	127,000	2,503,000	72.5	1.9	71.1
고령층 (55세 이상)	남성	8,934,000	19.5	5,786,000	5,688,000	98,000	3,149,000	64.8	1.7	63.7
	여성	10,161,000	22.2	4,751,000	4,705,000	46,000	5,410,000	46.8	1.0	46.3
전체 인구		45,819,000	100.0	29,698,000	29,040,000	658,000	16,121,000	64.8	2.2	63.4

자료: 전체 인구는 국가데이터처 경제활동인구조사(2025년 10월) 참조

중경증 여부별, 성별 경제활동상태를 살펴보면, 중증 여성장애인의 경제활동참가율은 18.8%, 고용률은 17.9%로 가장 열악한 것으로 나타났다. 실업률의 경우 경증 남성장애인(4.8%), 중증 남성장애인(4.6%) 순으로 높게 나타났다.

〈표 2-1-19〉 장애인 경제활동상태 추정 - 중경증 여부별, 성별

(단위: 명, %)

구 분	15세 이상 인구		경제활동인구			비경제 활동인구	경활률	실업률	고용률	
	인구 수	비중	소 계	취업자	실업자					
중증	남성	447,090	17.5	134,853	128,667	6,185	312,237	30.2	4.6	28.8
	여성	328,761	12.8	61,729	58,972	2,758	267,032	18.8	4.5	17.9
경증	남성	1,030,091	40.2	515,302	490,355	24,947	514,789	50.0	4.8	47.6
	여성	755,181	29.5	198,856	192,851	6,005	556,324	26.3	3.0	25.5
장애 인구	2,561,123	100.0	910,740	870,845	39,895	1,650,383	35.6	4.4	34.0	

주: 「장애인고용촉진 및 직업재활법」상 중증장애인은 1~2급에 해당하는 장애인과 뇌병변, 시각, 지적, 자폐성, 정신, 심장, 호흡기, 뇌전증 및 팔에 장애가 있는 지체장애인 3급이 해당

장애유형별, 성별 경제활동상태를 살펴보면, 여성 지체 외 신체외부장애인의 경제활동참가율과 고용률이 각각 11.4%, 10.4%로 가장 낮게 나타났으며, 실업률은 남성 지체 외 신체외부장애인이 9.3%로 가장 높게 나타났다.

〈표 2-1-20〉 장애인 경제활동상태 추정 - 장애유형별, 성별

(단위: 명, %)

구 분	15세 이상 인구		경제활동인구			비경제 활동인구	경활률	실업률	고용률	
	인구 수	비중	소 계	취업자	실업자					
지체장애	남성	675,868	26.4	370,463	355,525	14,938	305,405	54.8	4.0	52.6
	여성	455,113	17.8	133,963	129,066	4,897	321,149	29.4	3.7	28.4
지체 외 신체외부	남성	128,941	5.0	23,403	21,219	2,184	105,538	18.2	9.3	16.5
	여성	101,194	4.0	11,502	10,529	973	89,691	11.4	8.5	10.4
시각장애	남성	144,970	5.7	74,516	70,054	4,462	70,454	51.4	6.0	48.3
	여성	100,020	3.9	26,794	26,261	533	73,226	26.8	2.0	26.3
시각 외 감각장애	남성	239,166	9.3	88,962	84,259	4,703	150,203	37.2	5.3	35.2
	여성	218,203	8.5	45,458	45,296	162	172,745	20.8	0.4	20.8
정신적 장애	남성	188,032	7.3	57,120	54,356	2,765	130,912	30.4	4.8	28.9
	여성	143,695	5.6	31,339	29,645	1,695	112,356	21.8	5.4	20.6
(발달)	남성	136,466	5.3	48,875	46,941	1,933	87,591	35.8	4.0	34.4
	여성	92,047	3.6	24,254	23,745	509	67,793	26.3	2.1	25.8
신체내부 장애	남성	100,203	3.9	35,689	33,609	2,080	64,514	35.6	5.8	33.5
	여성	65,718	2.6	11,529	11,026	502	54,189	17.5	4.4	16.8
장애 인구	2,561,123	100.0	910,740	870,845	39,895	1,650,383	35.6	4.4	34.0	

주: “지체 외 신체외부장애”는 뇌병변, 안면, “시각 외 감각장애”는 청각, 언어, “정신적 장애”는 지적, 자폐성, 정신, “(발달)장애”는 지적, 자폐성, “신체내부장애”는 심장, 심장, 호흡기, 간, 장루·요루, 뇌전증장애를 의미함

지역별, 성별 경제활동상태를 살펴보면, 광역시도 거주 여성장애인의 경제활동참가율과 고용률이 19.0%와 18.0%로 가장 낮고, 실업률은 서울 남성이 7.7%로 가장 높게 나타났다.

전체 인구의 경우 광역시도 거주 여성의 경제활동참가율이 54.1%로 가장 낮았다.

〈표 2-1-21〉 장애인 경제활동상태 추정 - 지역별, 성별(전체 인구 비교)

(단위: 명, %)

구 분	15세 이상 인구		경제활동인구			비경제 활동인구	경활률	실업률	고용률	
	인구 수	비중	소 계	취업자	실업자					
서울	남성	213,746	8.3	76,781	70,865	5,916	136,966	35.9	7.7	33.2
	여성	162,752	6.4	38,544	37,847	697	124,207	23.7	1.8	23.3
경기도	남성	340,269	13.3	173,193	164,802	8,391	167,076	50.9	4.8	48.4
	여성	228,683	8.9	52,298	49,561	2,737	176,385	22.9	5.2	21.7
광역시도	남성	370,200	14.5	149,807	139,289	10,518	220,393	40.5	7.0	37.6
	여성	260,995	10.2	49,525	47,058	2,467	211,470	19.0	5.0	18.0
기타 시도	남성	552,966	21.6	250,374	244,067	6,307	302,592	45.3	2.5	44.1
	여성	431,512	16.8	120,218	117,357	2,861	311,294	27.9	2.4	27.2
장애 인구		2,561,123	100.0	910,740	870,845	39,895	1,650,383	35.6	4.4	34.0
서울	남성	3,989,000	8.7	2,785,000	-	-	1,204,000	69.8	-	-
	여성	4,456,000	9.7	2,579,000	-	-	1,877,000	57.9	-	-
경기도	남성	6,110,000	13.3	4,507,000	-	-	1,603,000	73.8	-	-
	여성	6,133,000	13.4	3,490,000	-	-	2,643,000	56.9	-	-
광역시도	남성	5,517,000	12.0	3,903,000	-	-	1,615,000	70.7	-	-
	여성	5,749,000	12.5	3,109,000	-	-	2,641,000	54.1	-	-
기타 시도	남성	6,990,000	15.3	5,214,000	-	-	1,776,000	74.6	-	-
	여성	6,877,000	15.0	4,113,000	-	-	2,764,000	59.8	-	-
전체 인구		45,819,000	100.0	29,698,000	29,040,000	658,000	16,121,000	64.8	2.2	63.4

주. “광역시도”는 부산, 대구, 인천, 광주, 대전, 울산, “기타 시도”는 강원, 충청, 전라, 경상, 제주 및 세종특별자치시를 의미함

자료: 전체 인구는 국가데이터처 경제활동인구조사(2025년 10월) 참조

학력별, 성별 경제활동상태를 살펴보면, 중졸 이하 여성장애인의 경제활동참가율은 17.7%, 고용률은 17.2%로 가장 낮게 나타났고, 실업률은 대졸 이상 남성장애인이 5.3%로 가장 높았다. 대졸 이상 남성의 경제활동참가율은 60.3%, 고용률은 57.1%로 가장 높게 나타났다.

전체 인구의 경우에도 중졸 이하 여성의 경제활동참가율이 33.8%로 가장 낮았으며, 대졸 남성이 85.8%로 가장 높게 나타났다.

〈표 2-1-22〉 장애인 경제활동상태 추정 - 학력별, 성별(전체 인구 비교)

(단위: 명, %)

구 분	15세 이상 인구		경제활동인구			비경제 활동인구	경활률	실업률	고용률	
	인구 수	비중	소 계	취업자	실업자					
중졸 이하	남성	610,874	23.9	178,987	169,770	9,217	431,887	29.3	5.1	27.8
	여성	750,453	29.3	132,630	128,925	3,705	617,823	17.7	2.8	17.2
고졸	남성	585,615	22.9	301,917	288,937	12,980	283,698	51.6	4.3	49.3
	여성	246,156	9.6	79,943	76,720	3,223	166,214	32.5	4.0	31.2
대졸 이상	남성	280,692	11.0	169,251	160,316	8,935	111,441	60.3	5.3	57.1
	여성	87,332	3.4	48,012	46,178	1,834	39,320	55.0	3.8	52.9
장애 인구	2,561,123	100.0	910,740	870,845	39,895	1,650,383	35.6	4.4	34.0	
중졸 이하	남성	3,562,000	7.8	1,395,000	-	-	2,167,000	39.2	-	-
	여성	5,747,000	12.5	1,941,000	-	-	3,805,000	33.8	-	-
고졸	남성	8,573,000	18.7	6,032,000	-	-	2,542,000	70.4	-	-
	여성	7,947,000	17.3	4,508,000	-	-	3,439,000	56.7	-	-
대졸 이상	남성	10,469,000	22.8	8,981,000	-	-	1,488,000	85.8	-	-
	여성	9,521,000	20.8	6,842,000	-	-	2,680,000	71.9	-	-
전체 인구	45,819,000	100.0	29,698,000	29,040,000	658,000	16,121,000	64.8	2.2	63.4	

자료: 전체 인구는 국가데이터처 경제활동인구조사(2025년 10월) 참조

연령별, 중경증 여부별 경제활동상태를 살펴보면, 40~49세 경증장애인의 경제활동참가율이 76.3%로 가장 높은 반면, 60세 이상 중증장애인은 15.3%로 가장 낮게 나타났다. 고용률은 40~49세 경증장애인이 75.5%로 가장 높고, 60세 이상 중증장애인이 29.4%로 가장 낮다. 실업률은 15~29세 경증장애인 16.1%, 30~39세 중증장애인 7.6% 등의 순으로 높게 나타났다.

〈표 2-1-23〉 장애인 경제활동상태 추정 - 연령별, 중경증 여부별

(단위: 명, %)

구 분	15세 이상 인구		경제활동인구			비경제 활동인구	경활률	실업률	고용률	
	인구 수	비중	소 계	취업자	실업자					
15~29세	중증	99,017	3.9	37,891	35,775	2,116	61,126	38.3	5.6	36.1
	경증	24,893	1.0	12,488	10,471	2,016	12,405	50.2	16.1	42.1
30~39세	중증	74,349	2.9	33,669	32,365	1,303	40,680	45.3	3.9	43.5
	경증	35,236	1.4	26,750	24,716	2,034	8,486	75.9	7.6	70.1
40~49세	중증	87,925	3.4	28,473	26,598	1,875	59,452	32.4	6.6	30.3
	경증	109,691	4.3	83,679	82,823	856	26,012	76.3	1.0	75.5
50~59세	중증	142,343	5.6	39,573	38,993	580	102,770	27.8	1.5	27.4
	경증	240,042	9.4	168,362	160,229	8,133	71,680	70.1	4.8	66.8
60세 이상	중증	372,217	14.5	56,976	53,908	3,068	315,241	15.3	5.4	14.5
	경증	1,375,410	53.7	422,880	404,967	17,913	952,530	30.7	4.2	29.4
15~64세	중증	496,928	19.4	158,305	151,053	7,252	338,624	31.9	4.6	30.4
	경증	595,232	23.2	389,858	369,297	20,561	205,374	65.5	5.3	62.0
20~64세	중증	468,784	18.3	155,573	148,321	7,252	313,211	33.2	4.7	31.6
	경증	590,843	23.1	389,858	369,297	20,561	200,985	66.0	5.3	62.5
장애 인구	2,561,123	100.0	910,740	870,845	39,895	1,650,383	35.6	4.4	34.0	

주: 「장애인고용촉진 및 직업재활법」상 중증장애인은 1~2급에 해당하는 장애인과 뇌병변, 시각, 지적, 자폐성, 정신, 심장, 호흡기, 뇌전증 및 팔에 장애가 있는 지체장애인 3급이 해당

장애유형별, 중경증 여부별 경제활동상태를 살펴보면, 중증 지체 외 신체외부장애인의 경제활동참가율이 11.4%로 가장 낮고, 다음으로 중증 신체내부장애인 18.3% 등의 순으로 낮게 나타났다. 고용률은 중증 지체 외 신체외부장애인 10.4%, 중증 신체내부 장애가 17.6% 등의 순으로 낮게 나타났다. 실업률은 경증 지체 외 신체외부장애인이 9.4%로 가장 높게 나타났다.

〈표 2-1-24〉 장애인 경제활동상태 추정 - 장애유형별, 중경증 여부별

(단위: 명, %)

구 분	15세 이상 인구		경제활동인구			비경제 활동인구	경활률	실업률	고용률	
	인구 수	비중	소 계	취업자	실업자					
지체장애	중증	131,623	5.1	49,065	46,919	2,145	82,558	37.3	4.4	35.6
	경증	999,358	39.0	455,362	437,672	17,689	543,997	45.6	3.9	43.8
지체 외 신체외부	중증	125,242	4.9	14,236	13,020	1,216	111,005	11.4	8.5	10.4
	경증	104,893	4.1	20,669	18,727	1,942	84,224	19.7	9.4	17.9
시각장애	중증	45,468	1.8	11,693	11,389	305	33,775	25.7	2.6	25.0
	경증	199,522	7.8	89,617	84,926	4,691	109,905	44.9	5.2	42.6
시각 외 감각장애	중증	46,453	1.8	16,649	16,169	479	29,805	35.8	2.9	34.8
	경증	410,916	16.0	117,772	113,385	4,386	293,144	28.7	3.7	27.6
정신적 장애 (발달)	중증	328,679	12.8	86,969	82,822	4,146	241,711	26.5	4.8	25.2
	중증	228,513	8.9	73,129	70,686	2,443	155,384	32.0	3.3	30.9
신체내부 장애	중증	98,386	3.8	17,970	17,319	651	80,416	18.3	3.6	17.6
	경증	67,535	2.6	29,248	27,317	1,931	38,287	43.3	6.6	40.4
장애 인구	2,561,123	100.0	910,740	870,845	39,895	1,650,383	35.6	4.4	34.0	

- 주 1) “지체 외 신체외부장애”는 뇌병변, 안면, “시각 외 감각장애”는 청각, 언어, “정신적 장애”는 지적, 자폐성, 정신, “(발달)장애”는 지적, 자폐성, “신체내부장애”는 신장, 심장, 호흡기, 간, 장루·요루, 뇌전증장애를 의미함
 2) 「장애인고용촉진 및 직업재활법」상 중증장애인은 1~2급에 해당하는 장애인과 뇌병변, 시각, 지적, 자폐성, 정신, 심장, 호흡기, 뇌전증 및 팔에 장애가 있는 지체장애인 3급이 해당
 3) 표본 수가 적은 경증 정신적 장애는 본 분석 결과에서 제외하였으며, 그로 합계가 일치하지 않음

제2절 취업자 특성

1. 취업자 공통 특성

가. 취업자 판별

지난 1주간 본인의 수입을 목적으로 '일하였다'라고 응답한 장애인은 850,852명으로 취업자의 일차적 기준에 부합하였다. 이어 무급으로 가구원의 일을 조금이라도 했다고 응답한 무급가족종사자가 21,091명이어서 역시 취업자에 포함되었다. 그러나 이 중 18시간 미만 무급가족종사자 4,346명은 취업자 정의에 따라 취업자에서 제외된 반면, 직장을 가지고 있었으나 일시적, 병, 사고, 연(휴)가로 지난주 일을 하지 않았다고 응답한 응답자 3,249명은 취업자로 포함시켰다. 최종적으로 판별된 취업자의 수는 870,845명으로 15세 이상 장애인 2,561,123명의 34.0%를 차지하는 것으로 나타났다.

[그림 2-2-1] 취업자 정의에 따른 판별 결과

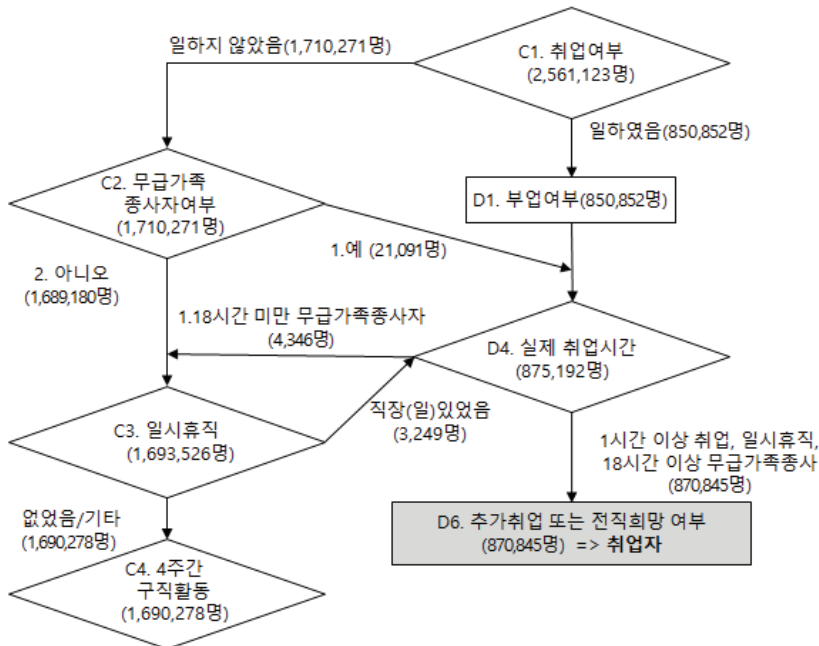

나. 취업자 인적구성

장애인 취업자의 인적구성을 전체 장애인 인구분포와 비교해보면, 성별로는 남성, 연령별로는 15~59세, 중경증 여부별로는 경증, 장애유형별로는 지체, 시각, 지역별로는 경기도, 기타 시도, 학력별로는 고졸 이상의 비중이 실제 장애 인구에서의 비중보다 많은 것으로 나타났다. 2024년 하반기 장애인 취업자 대비로는 여성, 15~29세, 40~49세, 60세 이상, 중증, 정신적 장애, 경기도, 기타 시도, 고졸 장애인의 비중이 증가하였다.

〈표 2-2-1〉 취업자의 인구통계학 변수별 분포(전체 인구 비교) (단위: 명, %)

변 수	구 분	전체 인구 취업자		장애 인구 취업자				전체 장애인 인구분포
		추정 수	비율	추정 수	비율	'24년 하반기 비율	'25년 상반기 비율	
성별	남성	16,005,000	55.1	619,023	71.1	71.2	70.3	57.7
	여성	13,035,000	44.9	251,823	28.9	28.8	29.7	42.3
연령	15~29세	3,521,000	12.1	46,246	5.3	5.1	5.5	4.8
	30~39세	5,569,000	19.2	57,081	6.6	6.6	6.8	4.3
	40~49세	6,138,000	21.1	109,421	12.6	12.0	11.9	7.7
	50~59세	6,703,000	23.1	199,222	22.9	25.1	22.1	14.9
	60세 이상	7,110,000	24.5	458,875	52.7	51.2	53.8	68.2
중경증 여부	중증	-	-	187,639	21.5	20.4	20.4	30.3
	경증	-	-	683,206	78.5	79.6	79.6	69.7
장애유형	신체 지체	-	-	484,592	55.6	56.0	55.0	44.2
	외부 지체 외	-	-	31,748	3.6	4.2	3.3	9.0
	감각 시각	-	-	96,315	11.1	11.1	12.0	9.6
	시각 외	-	-	129,555	14.9	15.0	15.4	17.9
	정신적 (발달)	-	-	84,000	9.6	8.7	9.0	13.0
	신체내부	-	-	70,686	8.1	7.3	7.9	8.9
지역	서울	5,228,000	18.0	44,636	5.1	5.1	5.2	6.5
	경기도	7,789,000	26.8	108,711	12.5	13.9	14.2	14.7
	광역시도	6,840,000	23.6	214,363	24.6	22.1	24.7	22.2
	기타 시도	9,183,000	31.6	186,347	21.4	23.0	20.8	24.6
	중졸 이하	3,273,000	11.3	361,424	41.5	41.0	40.3	38.4
학력	고졸	10,302,000	35.5	298,695	34.3	36.3	34.1	53.2
	대졸 이상	15,465,000	53.3	365,657	42.0	38.9	39.6	32.5
	전 체	29,040,000	100.0	206,494	23.7	24.8	26.3	14.4
		29,040,000	100.0	870,845	100.0	100.0	100.0	100.0

주 1) 「장애인고용촉진 및 직업재활법」상 중증장애인은 1~2급에 해당하는 장애인과 뇌병변, 시각, 지적, 자폐성, 정신, 심장, 호흡기, 뇌전증 및 팔에 장애가 있는 지체장애인 3급이 해당
 2) “지체 외 신체외부장애”는 뇌병변, 안면, “시각 외 감각장애”는 청각, 언어, “정신적 장애”는 지적, 자폐성, 정신, “(발달)장애”는 지적, 자폐성, “신체내부장애”는 심장, 심장, 호흡기, 간, 장루·요루, 뇌전증장애를 의미함
 3) “광역시도”는 부산, 대구, 인천, 광주, 대전, 울산, “기타 시도”는 강원, 충청, 전라, 경상, 제주 및 세종특별자치시를 의미함

자료: 전체 인구는 국가데이터처 경제활동인구조사(2025년 10월) 참조

다. 취업자 주요 특성

장애인 취업자 870,845명의 종사상 지위를 살펴보면, 임금근로자는 636,151명으로 전체 취업자의 73.0%이며, 비임금근로자는 234,964명으로 27.0%를 차지하는 것으로 나타났다. 장애인 임금근로자 비중은 2024년 하반기 대비 1.3%p 하락한 수치다. 전체 인구의 임금근로자 비중은 77.4%로 장애인(73.0%)에 비해 4.4%p 높게 나타나, 장애인의 임금근로자 비중이 상대적으로 낮음을 알 수 있다.

장애인 취업자의 세부 지위별로는 상용근로자 38.8%, 임시근로자 29.8%, 고용원이 없는 자영업자 20.3%, 고용원이 있는 자영업자 4.8% 등의 순으로 높게 나타났다. 전체 인구 취업자의 경우 상용근로자 57.2%, 임시근로자 17.3%, 고용원이 없는 자영업자 14.5% 등의 순으로 높게 나타났다.

〈표 2-2-2〉 취업자의 종사상 지위(전체 인구 비교)

구 분		추정 수	비율	(단위: 명, %)	
				'24년 하반기 비율	'25년 상반기 비율
장애인	임금근로자				
	상용근로자	337,999	38.8	40.5	41.1
	임시근로자	259,792	29.8	26.8	25.9
	일용근로자	38,360	4.4	7.0	5.1
	소 계	636,151	73.0	74.3	72.1
비임금근로자	고용원이 있는 자영업자	41,574	4.8	5.0	5.2
	고용원이 없는 자영업자	176,375	20.3	19.1	20.1
	무급가족종사자	16,745	1.9	1.6	2.6
	소 계	234,694	27.0	25.7	27.9
전 체		870,845	100.0	100.0	100.0
전체 인구	임금근로자				
	상용근로자	16,618,000	57.2	56.6	57.4
	임시근로자	5,010,000	17.3	17.1	17.0
	일용근로자	861,000	3.0	3.2	3.1
	소 계	22,488,000	77.4	76.9	77.5
비임금근로자	고용원이 있는 자영업자	1,459,000	5.0	5.0	4.9
	고용원이 없는 자영업자	4,214,000	14.5	15.0	14.5
	무급가족종사자	880,000	3.0	3.1	3.0
	소 계	6,552,000	22.6	23.1	22.5
전 체		29,040,000	100.0	100.0	100.0

자료: 전체 인구는 국가데이터처 경제활동인구조사(2025년 10월) 참조

취업자의 종사상 지위를 사업체 규모별로 살펴보면, 5명 미만 사업체에 근무하고 있는 장애인 중 임금근로자 비율은 38.3%인데 반해, 5~49명 97.2%, 50~299명 99.1%, 300명 이상 100.0%로 나타났다.

상용근로자의 경우 300명 이상 사업체에서 근무하는 비중이 가장 높으며, 임시근로자는 5~49명 규모에서 상대적으로 높은 비율로 나타났다.

〈표 2-2-3〉 취업자의 종사상 지위 - 사업체 규모별

(단위: %, 명)

구 분	사업체 규모별					
	1~4명	5~49명	50~299명	300명 이상	모름/ 응답거절	
임금 근로자	상용근로자	11.1	52.5	69.4	87.8	61.6
	임시근로자	21.3	40.8	28.4	9.9	32.0
	일용근로자	6.0	3.9	1.3	2.3	4.9
	소 계	38.3	97.2	99.1	100.0	98.5
비임금 근로자	고용원이 있는 자영업자	8.4	2.8	0.9	0.0	0.0
	고용원이 없는 자영업자	48.6	0.0	0.0	0.0	1.5
	무급가족종사자	4.6	0.0	0.0	0.0	0.0
	소 계	61.7	2.8	0.9	0.0	1.5
전 체 (추정 수)	100.0 (362,659)	100.0 (365,486)	100.0 (95,588)	100.0 (40,191)	100.0 (6,921)	

주: "사업체"는 기업체의 하부조직으로 본사·지점·공장·영업소·상점 등을 의미함

장애인 취업자의 직장(일자리) 산업은 ‘보건업 및 사회복지서비스업’이 15.1%로 가장 많은 비중을 차지하고 있으며, 다음으로 ‘제조업’(14.3%), ‘공공행정, 국방 및 사회보장 행정’(11.0%), ‘농업, 임업, 어업 및 광업’(8.9%), ‘도매 및 소매업’(6.8%) 등의 순이다.

전체 인구에 비해 ‘공공행정, 국방 및 사회보장 행정’, ‘농업, 임업, 어업 및 광업’, ‘보건업 및 사회복지서비스업’, ‘사업시설관리 및 사업지원 및 임대 서비스업’, ‘협회 및 단체, 수리 및 기타 개인 서비스업’, ‘부동산업’, ‘운수 및 창고업’ 등에 종사하는 비중이 높게 나타났다.

장애인은 2024년 하반기에 비해 ‘공공행정, 국방 및 사회보장 행정’, ‘예술, 스포츠 및 여가 관련 서비스업’, ‘협회 및 단체, 수리 및 기타 개인 서비스업’, ‘운수 및 창고업’, ‘제조업’, ‘교육 서비스업’ 등의 종사 비율이 증가한 반면, ‘도매 및 소매업’, ‘부동산업’, ‘사업시설관리 및 사업 지원 및 임대 서비스업’, ‘숙박 및 음식점업’, ‘건설업’, ‘전문, 과학 및 기술 서비스업’ 등의 비율은 감소하였다.

〈표 2-2-4〉 취업자의 직장(일자리) 산업(전체 인구 비교)

(단위: 명, %)

구 분	장애인 취업자				전체 인구 취업자	
	추정 수	비율	'24년 하반기 비율	'25년 상반기 비율	추정 수	비율
농업, 임업, 어업 및 광업	77,356	8.9	8.9	11.0	1,476,000	5.1
제조업	124,737	14.3	13.7	13.4	4,364,000	15.0
전기, 가스, 증기 및 공기조절 공급업	1,432	0.2	0.1	0.6	102,000	0.4
수도, 하수 및 폐기물 처리, 원료재생	4,447	0.5	0.6	0.4	149,000	0.5
건설업	54,630	6.3	6.8	5.6	1,937,000	6.7
도매 및 소매업	59,584	6.8	8.1	9.1	3,180,000	11.0
운수 및 창고업	55,426	6.4	5.7	7.5	1,730,000	6.0
숙박 및 음식점업	41,519	4.8	5.4	4.9	2,352,000	8.1
정보통신업	10,515	1.2	1.3	1.4	1,128,000	3.9
금융 및 보험업	12,562	1.4	1.1	1.4	816,000	2.8
부동산업	20,763	2.4	3.3	2.5	531,000	1.8
전문, 과학 및 기술 서비스업	16,075	1.8	2.3	2.2	1,445,000	5.0
사업시설관리 및 사업지원 및 임대 서비스업	59,114	6.8	7.6	7.1	1,409,000	4.9
공공행정, 국방 및 사회보장 행정	95,757	11.0	9.8	9.0	1,347,000	4.6
교육 서비스업	37,492	4.3	4.0	3.0	1,966,000	6.8
보건업 및 사회복지서비스업	131,318	15.1	15.8	14.7	3,307,000	11.4
예술, 스포츠 및 여가 관련 서비스업	21,006	2.4	1.3	1.8	578,000	2.0
협회 및 단체, 수리 및 기타 개인 서비스업	42,722	4.9	3.9	3.7	1,136,000	3.9
기타 및 모름/응답거절	4,391	0.5	0.2	0.6	89,000	0.3
전 체	870,845	100.0	100.0	100.0	29,040,000	100.0

자료: 전체 인구는 국가데이터처 경제활동인구조사(2025년 10월) 참조

장애인 취업자 중 임금근로자는 '보건업 및 사회복지 서비스업'에 종사하는 비율이 15.1%로 가장 높고, 다음으로 '제조업'(14.3%), '공공행정, 국방 및 사회보장 행정'(11.0%), '농업, 임업, 어업 및 광업'(8.9%), '도매 및 소매업'(6.8%) 등의 순으로 높다.

비임금근로자는 '농업, 임업, 어업 및 광업'에 종사하는 비율이 30.9%로 가장 높고, 다음으로 '도매 및 소매업'(12.8%), '운수 및 창고업'(11.2%) 등의 순으로 높게 나타났다.

〈표 2-2-5〉 취업자의 직장(일자리) 산업 - 종사상 지위별

(단위: 명, %)

구 분	장애인 임금근로자		장애인 비임금근로자	
	추정 수	비율	추정 수	비율
농업, 임업, 어업 및 광업	77,356	8.9	72,426	30.9
제조업	124,737	14.3	21,520	9.2
전기, 가스, 증기 및 공기조절 공급업	1,432	0.2	0	0.0
수도, 하수 및 폐기물 처리, 원료재생 건설업	4,447	0.5	0	0.0
54,630	6.3	17,654	7.5	
도매 및 소매업	59,584	6.8	30,052	12.8
운수 및 창고업	55,426	6.4	26,208	11.2
숙박 및 음식점업	41,519	4.8	19,401	8.3
정보통신업	10,515	1.2	717	0.3
금융 및 보험업	12,562	1.4	5,641	2.4
부동산업	20,763	2.4	3,379	1.4
전문, 과학 및 기술 서비스업	16,075	1.8	5,611	2.4
사업시설관리 및 사업지원 및 임대 서비스업	59,114	6.8	6,462	2.8
공공행정, 국방 및 사회보장 행정	95,757	11.0	0	0.0
교육 서비스업	37,492	4.3	2,743	1.2
보건업 및 사회복지서비스업	131,318	15.1	96	0.0
예술, 스포츠 및 여가 관련 서비스업	21,006	2.4	7,723	3.3
협회 및 단체, 수리 및 기타 개인 서비스업	42,722	4.9	14,827	6.3
기타 및 모름/응답거절	4,391	0.5	234	0.1
전 체	870,845	100.0	234,694	100.0

장애인 취업자의 직업은 '단순노무 종사자'가 34.3%로 가장 많고, 다음으로 '사무 종사자'(16.2%), '장치·기계 조작 및 조립종사자'(11.3%), '농림어업 숙련 종사자'(8.7%) 등의 순이다.

전체 인구 대비 '전문가 및 관련 종사자', '서비스 종사자', '사무 종사자', '판매 종사자', '기능원 및 관련 기능 종사자', '관리자' 등의 비율이 낮으나, '단순노무 종사자', '농림어업 숙련 종사자', '장치·기계 조작 및 조립종사자' 등의 비율은 높다.

2024년 하반기 대비 '판매 종사자', '단순노무 종사자', '관리자', '장치·기계 조작 및 조립종사자' 등의 비율이 상승한 반면, '기능원 및 관련기능 종사자', '전문가 및 관련 종사자', '사무 종사자' 등의 비율은 하락하였다.

〈표 2-2-6〉 취업자의 직업(전체 인구 비교)

(단위: 명, %)

구 분	장애인 취업자				전체 인구 취업자	
	추정 수	비율	'24년 하반기 비율	'25년 상반기 비율	추정 수	비율
관리자	10,676	1.2	0.7	1.0	393,000	1.4
전문가 및 관련 종사자	66,967	7.7	8.7	8.0	6,708,000	23.1
사무 종사자	141,169	16.2	17.0	16.0	5,229,000	18.0
서비스 종사자	62,814	7.2	7.2	7.9	3,673,000	12.6
판매 종사자	58,984	6.8	5.5	6.7	2,489,000	8.6
농림어업 숙련 종사자	75,956	8.7	8.7	10.3	1,436,000	4.9
기능원 및 관련기능 종사자	55,721	6.4	7.6	7.0	2,238,000	7.7
장치·기계 조작 및 조립종사자	98,825	11.3	10.9	11.9	2,913,000	10.0
단순노무 종사자	298,450	34.3	33.7	31.3	3,962,000	13.6
기타 및 모름/응답거절	1,284	0.1	0.2	0.0	0	0.0
전 체	870,845	100.0	100.0	100.0	29,040,000	100.0

자료: 전체 인구는 국가데이터처 경제활동인구조사(2025년 10월) 참조

장애인 임금근로자는 '단순노무 종사자', '사무 종사자' 등의 순으로 비율이 높고, 비임금근로자는 '농림어업 숙련 종사자', '판매 종사자' 등의 비율이 높다.

〈표 2-2-7〉 취업자의 직업 - 종사상 지위별

(단위: 명, %)

구 분	장애인 임금근로자		장애인 비임금근로자	
	추정 수	비율	추정 수	비율
관리자	4,980	0.8	5,696	2.4
전문가 및 관련 종사자	51,604	8.1	15,363	6.5
사무 종사자	124,340	19.5	16,829	7.2
서비스 종사자	48,113	7.6	14,701	6.3
판매 종사자	13,997	2.2	44,987	19.2
농림어업 숙련 종사자	3,591	0.6	72,365	30.8
기능원 및 관련기능 종사자	39,988	6.3	15,733	6.7
장치, 기계 조작 및 조립종사자	60,547	9.5	38,278	16.3
단순노무 종사자	287,941	45.3	10,508	4.5
기타 및 모름/응답거절	1,049	0.2	234	0.1
전 체	636,151	100.0	234,694	100.0

취업자 직장(일자리)의 사업체 규모를 살펴보면, 전체 장애인 취업자의 52.9%가 5~299명 사업체에 종사하는 것으로 나타났다. 이는 전체 인구(53.8%)보다 낮고, 2024년 하반기에 비해 1.2%p 하락한 비율이다.

〈표 2-2-8〉 취업자의 직장(일자리) 사업체 규모(전체 인구 비교)

(단위: 명, %)

구 분	장애인 취업자				전체 인구 취업자	
	추정 수	비율	'24년 하반기 비율	'25년 상반기 비율	추정 수	비율
1~4명	362,659	41.6	38.7	40.9	10,020,000	34.5
5~299명	461,074	52.9	54.1	51.3	15,621,000	53.8
300명 이상	40,191	4.6	6.0	7.3	3,398,000	11.7
모름/응답거절	6,921	0.8	1.2	0.5	-	-
전 체	870,845	100.0	100.0	100.0	29,040,000	100.0

주: "사업체"는 기업체의 하부조직으로 본사·지점·공장·영업소·상점 등을 의미함
 자료: 전체 인구는 국가데이터처 경제활동인구조사(2025년 10월) 참조

종사상 지위별로는 임금근로자의 경우 50명 미만 사업체에 종사하는 비율이 77.7%, 5명 미만은 21.9%인데 반해, 비임금근로자는 각각 99.6%, 95.3%로 비임금근로자의 대다수가 영세한 사업체에 근무하는 것으로 나타났다.

〈표 2-2-9〉 취업자의 직장(일자리) 사업체 규모 - 종사상 지위별

(단위: 명, %)

구 분	추정 수	비율	종사상 지위		
			임금근로자	비임금근로자	
50명 미만	1~4명	362,659	41.6	21.9	95.3
	5~49명	365,486	42.0	55.9	4.3
	소 계	728,145	83.6	77.7	99.6
50명 이상	50~299명	95,588	11.0	14.9	0.4
	300명 이상	40,191	4.6	6.3	0.0
	소 계	135,779	15.6	21.2	0.4
모름/응답거절	6,921	0.8	1.1	0.0	
전 체 (추정 수)	870,845	100.0	100.0 (636,151)	100.0 (234,694)	

주: "사업체"는 기업체의 하부조직으로 본사·지점·공장·영업소·상점 등을 의미함

전체 장애인 취업자의 39.0%가 지난주 36시간 미만 일하였으며, 18.4%는 18시간 미만 일한 것으로 나타났다. 전체 인구의 경우 36시간 미만 취업자 비율이 22.9%, 18시간 미만 취업자 비율은 9.0%로 장애인에 비해 낮게 나타났다. 지난주 36시간 미만 일한 비율은 2024년 하반기(40.2%)에 비해 1.2%p 하락하였다.

장애인 취업자의 지난주 평균 취업시간은 33.5시간으로 전체 인구(38.5시간)에 비해 5.0시간 적은 것으로 나타났다. 장애인의 평균 취업시간은 2024년 하반기에 비해 0.2시간 증가하였다.

〈표 2-2-10〉 취업자의 지난주 취업시간(전체 인구 비교)

(단위: 명, %)

구 분	장애인 취업자				전체 인구 취업자	
	추정 수	비율	'24년 하반기 비율	'25년 상반기 비율	추정 수	비율
1~17시간	160,120	18.4	18.1	16.1	2,616,000	9.0
36시간 미만 18~35시간	179,526	20.6	22.1	21.7	4,047,000	13.9
소 계	339,646	39.0	40.2	37.8	6,662,000	22.9
36시간 이상	527,951	60.6	59.3	61.6	21,949,000	75.6
지난주 일시휴직자	3,249	0.4	0.5	0.7	429,000	1.5
전 체	870,845	100.0	100.0	100.0	29,040,000	100.0
평균 취업시간	33.5시간				38.5시간	
'24년 하반기 평균 취업시간	33.3시간				38.9시간	
'25년 상반기 평균 취업시간	34.3시간				38.8시간	

주: 취업시간은 지난주의 모든 직장(일자리)에서 일한 시간이며, 일시휴직자는 평균 취업시간에서 0시간 산입
 자료: 전체 인구는 국가데이터처 경제활동인구조사(2025년 10월) 참조

종사상 지위별로 살펴보면, 임금근로자의 42.4%, 비임금근로자의 29.9%가 지난주 36시간 미만 일한 것으로 나타났다.

〈표 2-2-11〉 취업자의 지난주 취업시간 - 종사상 지위별

(단위: %, 명)

구 분	종사상 지위	
	임금근로자	비임금근로자
1~17시간	23.4	4.9
36시간 미만 18~35시간	19.0	25.1
소 계	42.4	29.9
36시간 이상	57.2	69.9
지난주 일시휴직자	0.4	0.2
전 체 (추정 수)	100.0 (636,151)	100.0 (234,694)

주: 취업시간은 지난주의 모든 직장(일자리)에서 일한 시간임

종사상 지위별로 살펴보면, 임금근로자는 31.5시간, 비임금근로자는 39.0시간으로 비임금근로자가 임금근로자보다 7.5시간 더 일하는 것으로 나타났으며, 사업체 규모별로는 '300명 이상'에서 38.4시간으로 가장 길게 나타났다.

〈표 2-2-12〉 취업자의 지난주 평균 취업시간 - 종사상 지위별, 사업체 규모별(전체 인구 비교)
(단위: 명, 시간)

구 분	추정 수	지난주 평균 취업시간	'24년 하반기 평균 취업시간	'25년 상반기 평균 취업시간	
종사상 지위	임금근로자	636,151	31.5	32.0	32.3
	비임금근로자	234,694	39.0	37.1	39.5
사업체 규모	1~4명	362,659	33.8	34.3	36.2
	5~49명	365,486	32.6	31.5	31.0
	50~299명	95,588	34.3	35.1	38.5
	300명 이상	40,191	38.4	38.2	36.7
	모름/응답거절	6,921	26.1	29.1	21.0
장애 인구	870,845	33.5	33.3	34.3	
전체 인구	29,040,000	38.5	38.9	38.8	

주 1) 취업시간은 지난주의 모든 직장(일자리)에서 일한 시간이며, 일시휴직자는 평균 취업시간에서 0시간 산입

2) "사업체"는 기업체의 하부조직으로 본사·지점·공장·영업소·상점 등을 의미함

자료: 전체 인구는 국가데이터처 경제활동인구조사(2025년 10월) 참조

장애인 취업자의 6.9%가 현재 하고 있는 일의 시간을 늘리거나, 다른 일도 하고 싶거나, 더 많이 일할 수 있는 일로 바꾸고 싶다고 응답한 반면, 현재 하고 있는 일의 시간을 줄이고 싶은 경우는 5.2%로 나타났다. 종사상 지위별로는 임금근로자의 경우 추가취업 또는 전직을 희망하는 비율이 7.3%, 비임금근로자는 6.0%로 나타났다.

〈표 2-2-13〉 취업자의 추가취업 또는 전직 희망 여부 - 종사상 지위별

(단위: 명, %)

구 분	추정 수	비율	종사상 지위	
			임금근로자	비임금근로자
현재 하고 있는 일의 시간을 늘리고 싶음	38,334	4.4	4.8	3.2
현재 하고 있는 일 이외에 다른 일도 하고 싶음	9,150	1.1	1.1	0.8
더 많이 일할 수 있는 일로 바꾸고 싶음	13,000	1.5	1.3	2.0
계속 그대로 일하고 싶음	764,919	87.8	90.1	81.8
현재 하고 있는 일의 시간을 줄이고 싶음	45,442	5.2	2.7	12.1
전 체 (추정 수)	870,645	100.0	100.0 (636,151)	100.0 (234,694)

현재 하고 있는 일의 시간을 늘리거나, 다른 일도 하고 싶거나, 더 많이 일할 수 있는 일로 바꾸고 싶다고 응답한 비율은 지난주 취업시간이 36시간 미만인 경우에 높고, 36시간 이상인 경우에는 현저히 낮은 것으로 나타났다. 또한 현재 하고 있는 일의 시간을 줄이고 싶은 비율은 36시간 이상에서 6.2%로 가장 높게 나타났다.

〈표 2-2-14〉 취업자의 추가취업 또는 전직 희망 여부 - 지난주 취업시간별

(단위: %, 명)

구 분	지난주 취업시간			
	18시간 미만	18시간 이상 36시간 미만	36시간 이상	지난주 일시휴직
현재 하고 있는 일의 시간을 늘리고 싶음	10.2	8.8	1.2	2.5
현재 하고 있는 일 이외에 다른 일도 하고 싶음	0.8	2.5	0.6	6.6
더 많이 일할 수 있는 일로 바꾸고 싶음	1.6	3.4	0.8	0.0
계속 그대로 일하고 싶음	85.6	79.8	91.2	90.9
현재 하고 있는 일의 시간을 줄이고 싶음	1.9	5.5	6.2	0.0
전 체 (추정 수)	100.0 (160,120)	100.0 (179,526)	100.0 (527,951)	100.0 (3,249)

주: 취업시간은 지난주의 모든 직장(일자리)에서 일한 시간임

현재 하고 있는 일의 시간을 늘리거나, 다른 일도 하고 싶거나, 더 많이 일할 수 있는 일로 바꾸고 싶다고 응답한 경우, 지난주 추가취업 또는 전직이 가능했던 비율은 78.2%로 나타났으며, 해당 비율은 임금근로자(80.4%)가 비임금근로자(71.0%)보다 높게 나타났다.

〈표 2-2-15〉 추가취업 또는 전직 희망자의 지난주 추가취업 또는 전직 가능성 - 종사상 지위별
(단위: 명, %)

구 분	추정 수	비율	종사상 지위	
			임금근로자	비임금근로자
가능하였음	47,315	78.2	80.4	71.0
가능하지 않았음	13,170	21.8	19.6	29.0
전 체 (추정 수)	60,484	100.0	100.0 (46,303)	100.0 (14,181)

주: “취업자의 추가취업 또는 전직 희망 여부”에서 희망한다고 응답한 응답자에게 질문함

현재 하고 있는 일의 시간을 늘리거나, 다른 일도 하고 싶거나, 더 많이 일할 수 있는 일로 바꾸고 싶다고 응답한 경우, 지난 4주 내 구직활동을 실시한 비율은 28.7%로 나타났으며, 해당 비율은 비임금근로자(36.4%)가 임금근로자(26.3%)보다 높게 나타났다.

〈표 2-2-16〉 추가취업 또는 전직 희망자의 지난 4주 구직 여부 - 종사상 지위별
(단위: 명, %)

구 분	추정 수	비율	종사상 지위	
			임금근로자	비임금근로자
있었음	17,337	28.7	26.3	36.4
없었음	43,147	71.3	73.7	63.6
전 체 (추정 수)	60,484	100.0	100.0 (46,303)	100.0 (14,181)

주: “취업자의 추가취업 또는 전직 희망 여부”에서 희망한다고 응답한 응답자에게 질문함

18시간 미만 추가취업 희망자의 비율은 4.3%, 36시간 미만 추가취업 희망자의 비율은 5.4%로 나타났으며, 18시간 미만 추가취업 희망자 비율은 2024년 하반기 대비 0.7%p 하락하였고, 36시간 미만 추가취업 희망자 비율은 0.2%p 상승하였다.

〈표 2-2-17〉 18(36)시간 미만 취업자 중 추가취업 희망자

(단위: 명, %)

구 분		추정 수	비율	'24년 하반기 비율	'25년 상반기 비율
18시간 미만 취업자	추가취업 희망	6,858	4.3	5.0	5.7
	추가취업 비희망	153,262	95.7	95.0	94.3
	전 체	160,120	100.0	100.0	100.0
36시간 미만 취업자	추가취업 희망	18,387	5.4	5.2	5.8
	추가취업 비희망	321,259	94.6	94.8	94.2
	전 체	339,646	100.0	100.0	100.0

주: "추가취업 희망자"는 18(36)시간 미만 취업자(일시휴직자 제외) 중 경제적 이유(일거리가 없거나 사업부진 등)로 18(36)시간 미만으로 일하였으면서 추가취업을 희망하는 자임

종사상 지위별로 살펴보면, 비임금근로자의 경우 18시간 미만 추가취업 희망자의 비율은 3.6%로 임금근로자(4.3%)에 비해 0.7%p 낮고, 36시간 미만 추가취업 희망자는 7.4%로 임금근로자(4.9%)에 비해 2.5%p 높은 것으로 나타났다.

〈표 2-2-18〉 18(36)시간 미만 취업자 중 추가취업 희망자 - 종사상 지위별

(단위: %, 명)

구 분	종사상 지위별	
	임금근로자	비임금근로자
18시간 미만 취업자	추가취업 희망	3.6
	추가취업 비희망	96.4
	전 체 (추정 수)	100.0 (148,731)
36시간 미만 취업자	추가취업 희망	7.4
	추가취업 비희망	92.6
	전 체 (추정 수)	100.0 (269,457)

주: "추가취업 희망자"는 18(36)시간 미만 취업자(일시휴직자 제외) 중 경제적 이유(일거리가 없거나 사업부진 등)로 18(36)시간 미만으로 일하였으면서 추가취업을 희망하는 자임

장애인 취업자의 일자리 평균 근속기간은 10년 11개월로 나타났다. 이는 2024년 하반기 11년 0개월보다 1개월 줄어든 수치다.

종사상 지위별로는 임금근로자가 6년 11개월, 비임금근로자가 21년 9개월로 비임금근로자가 세 배 이상 긴 것으로 나타났다. 사업체 규모별로는 '1~4명'에서 15년 4개월로 가장 길게 나타났다.

〈표 2-2-19〉 취업자의 현재 직장(일자리) 근속기간 - 종사상 지위별, 사업체 규모별

(단위: 명)

구 분	추정 수	평균 근속기간	'24년 하반기 평균 근속기간	'25년 상반기 평균 근속기간
종사상 지위	임금근로자	632,019	6년 11개월	6년 9개월
	비임금근로자	233,933	21년 9개월	23년 3개월
사업체 규모	1~4명	361,079	15년 4개월	16년 9개월
	5~49명	363,886	7년 1개월	6년 1개월
	50~299명	95,054	8년 11개월	8년 10개월
	300명 이상	39,961	12년 4개월	15년 1개월
	모름/응답거절	5,972	3년 0개월	3년 6개월
	전체 장애인 취업자	865,952	10년 11개월	11년 0개월

주 1) 평균 근속기간은 모름/응답거절을 제외하고 분석함

2) "사업체"는 기업체의 하부조직으로 본사·지점·공장·영업소·상점 등을 의미함

장애인 취업자의 직장(사업체) 유형으로 보호작업장, 근로사업장, 직업적응훈련시설 등의 '장애인 직업재활시설 일자리'는 3.5%, 공공근로 및 인턴형, 장애인일자리, 사회적 일자리, 노인일자리, 지역공동체일자리 사업 등 정부에서 창출한 '정부 및 지자체 재정지원 일자리'는 18.1%, '공무원 교사 등 정부 및 공공기관 일자리'는 6.7% 등으로 나타났다.

〈표 2-2-20〉 취업자의 현재 직장(사업체) 유형 - 종사상 지위별

(단위: 명, %)

구 분	추정 수	비율	종사상 지위	
			임금근로자	비임금근로자
장애인 직업재활시설 일자리	30,180	3.5	4.7	0.0
정부 및 지자체 재정지원 일자리	157,280	18.1	24.7	0.2
공무원, 교사 등 정부 및 공공기관 일자리	58,073	6.7	9.1	0.1
그 외 일반사업체	625,313	71.8	61.5	99.7
전 체 (추정 수)	870,845	100.0	100.0 (636,151)	100.0 (234,694)

주: "장애인 직업재활시설 일자리"에는 보호작업장, 근로사업장, 직업적응훈련시설 등이, "정부 및 지자체 재정 지원 일자리"에는 공공근로 및 인턴형, 장애인일자리, 사회적 일자리, 노인일자리, 지역공동체일자리 사업 등 정부에서 창출한 일자리가 포함됨

지난주에 본인의 수입을 목적으로 1시간 이상 일한 취업자의 경우 99.0%가 주된 일만 했다고 응답하였고, 1.0%가 주된 일 외에 다른 일을 했다고 응답하였다.

〈표 2-2-21〉 취업자의 부업 유무 - 종사상 지위별

(단위: 명, %)

구 분	추정 수	비율	종사상 지위	
			임금근로자	비임금근로자
주된 일만 했음	842,300	99.0	99.1	98.7
주된 일 외에 다른 일 했음	8,552	1.0	0.9	1.3
전 체 (추정 수)	850,852	100.0	100.0 (633,356)	100.0 (217,496)

주: 지난주에 본인의 수입을 목적으로 1시간 이상 일한 사람에게 응답받았으며, 다른 일의 지난주 근로시간이 0시간(18시간 미만 무급가족종사 일인 경우 등)인 경우는 제외

2. 임금근로자 특성

가. 임금근로자 인적구성

장애인 임금근로자의 인적구성을 15세 이상 전체 장애인 인구분포와 비교해보면, 성별로는 남성, 연령별로는 15~59세, 중경증 여부별로는 경증, 장애유형별로는 지체, 시각, 지역별로는 경기도, 광역시도, 학력별로는 고졸 이상의 비중이 실제 장애 인구에서의 비중보다 많은 것으로 나타났다.

2024년 하반기 장애인 임금근로자 대비 성별로는 여성, 연령별로는 15~29세, 40~49세, 60세 이상, 중경증 여부별로는 중증, 장애유형별로는 시각 외 감각장애, 정신적 장애, 지역별로는 경기도, 광역시도, 학력별로는 고졸의 비중이 증가하였다.

전체 인구 임금근로자 분포와 비교하면, 성별로는 남성, 지역별로는 광역시도, 기타 시도의 비중이 큰 것으로 나타났다.

〈표 2-2-22〉 임금근로자의 인구통계학 변수별 분포(전체 인구 비교) (단위: 명, %)

변 수	구 분	전체 인구 임금근로자		장애 인구 임금근로자				전체 장애인 인구분포
		추정 수	비율	추정 수	비율	'24년 하반기 비율	'25년 상반기 비율	
성별	남성	11,943,000	53.1	433,844	68.2	69.2	67.4	57.7
	여성	10,545,000	46.9	202,307	31.8	30.8	32.6	42.3
연령	15~29세	-	-	45,880	7.2	6.7	7.6	4.8
	30~39세	-	-	52,532	8.3	8.6	8.8	4.3
	40~49세	-	-	87,807	13.8	13.5	13.8	7.7
	50~59세	-	-	141,701	22.3	25.4	22.5	14.9
	60세 이상	-	-	308,231	48.5	45.8	47.3	68.2
중경증 여부	중증	-	-	153,362	24.1	23.0	24.0	30.3
	경증	-	-	482,789	75.9	77.0	76.0	69.7
장애유형	신체 지체	-	-	341,313	53.7	53.8	52.3	44.2
	외부 지체 외	-	-	25,721	4.0	4.9	3.5	9.0
	감각 시각	-	-	70,303	11.1	11.4	12.5	9.6
	시각 외	-	-	91,548	14.4	14.2	14.8	17.9
	정신적 (발달)	-	-	78,681	12.4	11.2	11.9	13.0
	신체내부	-	-	28,585	4.5	4.5	5.0	6.5
지역	서울	4,340,000	19.3	87,165	13.7	15.4	16.1	14.7
	경기도	6,323,000	28.1	160,951	25.3	23.0	25.1	22.2
	광역시도	5,474,000	24.3	159,607	25.1	23.8	22.1	24.6
	기타 시도	6,352,000	28.2	228,428	35.9	37.8	36.7	38.4
학력	중졸 이하	-	-	205,369	32.3	32.3	31.1	53.2
	고졸	-	-	272,509	42.8	40.3	40.3	32.5
	대졸 이상	-	-	158,272	24.9	27.4	28.6	14.4
전 체		22,488,000	100.0	636,151	100.0	100.0	100.0	100.0

- 주 1) 「장애인고용촉진 및 직업재활법」상 중증장애인은 1~2급에 해당하는 장애인과 뇌병변, 시각, 지적, 자폐성, 정신 심장, 호흡기, 뇌전증 및 팔에 장애가 있는 지체장애인 3급이 해당
- 2) “지체 외 신체외부장애”는 뇌병변, 안면, “시각 외 감각장애”는 청각, 언어, “정신적 장애”는 지적, 자폐성, 정신, “(발달)장애”는 지적, 자폐성, “신체내부장애”는 신장, 심장, 호흡기, 간, 장루·요루, 뇌전증장애를 의미함
- 3) “광역시도”는 부산, 대구, 인천, 광주, 대전, 울산, “기타 시도”는 강원, 충청, 전라, 경상, 제주 및 세종특별자치시를 의미함

자료: 전체 인구는 국가데이터처 경제활동인구조사(2025년 10월) 참조

나. 임금근로자 주요 특성

장애인 임금근로자의 직장(일자리) 산업을 살펴보면, ‘사업, 개인, 공공 서비스 및 기타’가 60.3%로 가장 많고, ‘제조업’(16.2%), ‘전기, 운수, 통신, 금융, 환경’(8.1%), ‘도소매, 음식 숙박업’(8.1%), ‘건설업’(5.8%) 등의 순으로 나타났다.

종사상 지위별로는 상용근로자의 경우 ‘사업, 개인, 공공 서비스 및 기타’ 48.0%, ‘제조업’ 24.5%이고, 임시근로자는 ‘사업, 개인, 공공 서비스 및 기타’ 80.1%, 일용근로자는 ‘건설업’ 종사 비율이 34.9%로 가장 높은 것으로 나타났다.

〈표 2-2-23〉 임금근로자의 직장(일자리) 산업 - 종사상 지위별

(단위: 명, %)

구 분	추정 수	비율	종사상 지위		
			상용근로자	임시근로자	일용근로자
농업, 임업, 어업 및 광업	4,931	0.8	0.3	0.4	7.8
제조업	103,218	16.2	24.5	6.8	6.9
건설업	36,975	5.8	5.2	2.2	34.9
도소매, 음식 숙박업	51,650	8.1	9.0	6.7	10.2
사업, 개인, 공공 서비스 및 기타	383,598	60.3	48.0	80.1	34.4
전기, 운수, 통신, 금융, 환경	51,815	8.1	11.8	3.7	5.8
모름/응답거절	3,964	0.6	1.2	0.0	0.0
전 체 (추정 수)	636,151	100.0	100.0 (337,999)	100.0 (259,792)	100.0 (38,360)

주: “사업, 개인, 공공 서비스 및 기타” = 부동산업 + 전문, 과학 및 기술 서비스업 + 사업시설관리 및 사업 지원 및 임대 서비스업 + 공공행정, 국방 및 사회보장행정 + 교육 서비스업 + 보건업 및 사회복지 서비스업 + 예술, 스포츠 및 여가관련 서비스업 + 협회 및 단체, 수리 및 기타 개인 서비스업 + 가구 내 고용 활동 및 자가소비생산 활동 + 국제 및 외국기관

“전기, 운수, 통신, 금융, 환경” = 전기, 가스, 증기 및 공기조절 공급업 + 수도, 하수 및 폐기물 처리, 원료재생업 + 운수 및 창고업 + 정보통신업 + 금융 및 보험업

장애인 임금근로자의 직업을 살펴보면, '단순노무 종사자'가 45.3%로 가장 많고 '사무 종사자'(19.5%), '기능, 기계조작 종사자'(15.8%), '서비스, 판매 종사자'(9.8%), '관리자, 전문가'(8.9%) 등의 순으로 나타났다.

종사상 지위별로는 임시 및 일용근로자의 '단순노무 종사자' 비율은 각각 68.4%, 66.9%로 타 직업 대비 현저히 높은 것으로 나타났다.

〈표 2-2-24〉 임금근로자의 직업 - 종사상 지위별

(단위: 명, %)

구 분	추정 수	비율	종사상 지위		
			상용근로자	임시근로자	일용근로자
관리자, 전문가	56,584	8.9	13.7	3.6	2.3
사무 종사자	124,340	19.5	29.6	9.3	0.6
서비스, 판매 종사자	62,111	9.8	8.3	12.3	5.9
농림어업 숙련 종사자	3,591	0.6	0.8	0.3	0.7
기능, 기계조작 종사자	100,535	15.8	22.4	6.1	23.6
단순노무 종사자	287,941	45.3	25.0	68.4	66.9
기타 및 모름/응답거절	1049	0.2	0.3	0.0	0.0
전 체 (추정 수)	636,151	100.0	100.0 (337,999)	100.0 (259,792)	100.0 (38,360)

주: "관리자, 전문가" = 관리자 + 전문가 및 관련 종사자

"기능, 기계조작 종사자" = 기능원 및 관련기능 종사자 + 장치, 기계 조작 및 조립종사자

장애인 임금근로자의 지난주 일한 모든 직장(일자리)에서의 취업시간은 평균 31.5시간으로 전체 인구 임금근로자의 33.4시간보다 1.9시간 적은 수치다. 2024년 하반기 대비로는 0.5시간 감소한 것으로 나타났다.

종사상 지위별로 살펴보면, 상용근로자가 38.6시간, 임시근로자 22.8시간, 일용근로자 27.1시간으로 임시근로자의 평균 취업시간이 가장 짧은 것으로 나타났다. 산업별로는 '전기, 운수, 통신, 금융 환경'이 39.3시간으로 가장 길었으며, '사업, 개인, 공공 서비스 및 기타'가 28.0시간으로 가장 짧은 것으로 나타났다. 직업별로는 '기능, 기계조작 종사자'가 41.1시간으로 가장 길고, '단순노무 종사자'가 25.7시간으로 가장 짧았다. 사업체 규모별로는 '300명 이상'에서 38.4시간으로 가장 길었다. 정규직 여부별로는 비정규직의 취업시간이 26.1시간으로 정규직의 42.0시간보다 15.9시간 짧은 것으로 나타났다.

〈표 2-2-25〉 임금근로자의 지난주 평균 취업시간

- 종사상 지위별, 산업별, 직업별, 사업체 규모별, 정규직 여부별(전체 인구 비교)

(단위: 명, 시간)

구분	추정 수	지난주 평균 취업시간(시간)	
종사상 지위	상용근로자	337,999	38.6
	임시근로자	259,792	22.8
	일용근로자	38,360	27.1
산업	농업, 임업, 어업 및 광업	4,931	32.1
	제조업	103,218	38.2
	건설업	36,975	34.7
	도소매, 음식 숙박업	51,650	33.0
	사업, 개인, 공공 서비스 및 기타	383,598	28.0
	전기, 운수, 통신, 금융, 환경	51,815	39.3
직업	관리자, 전문가	56,584	35.7
	사무 종사자	124,340	36.2
	서비스, 판매 종사자	62,111	28.7
	농림어업 숙련 종사자	3,591	36.3
	기능, 기계조작 종사자	100,535	41.1
	단순노무 종사자	287,941	25.7
사업체 규모	1~4명	139,044	25.9
	5~49명	355,329	32.2
	50~299명	94,767	34.4
	300명 이상	40,191	38.4
정규직 여부	비정규직	422,250	26.1
	정규직	213,901	42.0
전체		636,151	31.5
전체 인구 임금근로자		22,413,000	33.4
장애인 임금근로자("24년 하반기)		660,205	32.0
장애인 임금근로자("25년 상반기)		627,652	32.3

- 주 1) 취업시간은 지난주의 모든 직장(일자리)에서 일한 시간이며, 일시휴직자는 평균 취업시간에서 0시간 산입
 2) 산업, 직업, 사업체 규모에 대해 모름/응답거절을 제외하고 분석함
 3) "사업, 개인, 공공 서비스 및 기타" = 부동산업 + 전문, 과학 및 기술 서비스업 + 사업시설관리 및 사업지원 및 임대 서비스업 + 공공행정, 국방 및 사회보장행정 + 교육 서비스업 + 보건업 및 사회복지 서비스업 + 예술, 스포츠 및 여가관련 서비스업 + 협회 및 단체, 수리 및 기타 개인 서비스업 + 가구 내 고용활동 및 자가소비생산 활동 + 국제 및 외국기관
 "전기, 운수, 통신, 금융, 환경" = 전기, 가스, 증기 및 공기조절 공급업 + 수도, 하수 및 폐기물 처리, 원료재생업 + 운수 및 창고업 + 정보통신업 + 금융 및 보험업
 4) "관리자, 전문가" = 관리자 + 전문가 및 관련 종사자
 "기능, 기계조작 종사자" = 기능원 및 관련기능 종사자 + 장치, 기계 조작 및 조립종사자
 5) "사업체"는 기업체의 하부조직으로 본사·지점·공장·영업소·상점 등을 의미함
 자료: 전체 인구는 국가데이터처 경제활동인구조사 근로형태별 부가조사(2025년 8월) 참조

〈표 2-2-26〉 임금근로자의 현재 직장(일자리) 근속기간

- 종사상 지위별, 산업별, 직업별, 사업체 규모별, 정규직 여부별(전체 인구 비교)

(단위: 명)

	구 분	추정 수	평균 근속기간(년/개월)
종사상 지위	상용근로자	335,431	10년 3개월
	임시근로자	258,362	3년 5개월
	일용근로자	38,226	1년 7개월
산업	농업, 임업, 어업 및 광업	4,931	8년 6개월
	제조업	102,539	11년 4개월
	건설업	36,907	8년 2개월
	도소매, 음식 숙박업	51,308	6년 0개월
	사업, 개인, 공공 서비스 및 기타	381,233	5년 3개월
	전기, 운수, 통신, 금융, 환경	51,138	10년 1개월
직업	관리자, 전문가	56,103	10년 8개월
	사무 종사자	123,627	9년 3개월
	서비스, 판매 종사자	61,900	5년 5개월
	농림어업 숙련 종사자	3,591	4년 7개월
	기능, 기계조작 종사자	99,620	11년 9개월
	단순노무 종사자	286,129	3년 11개월
사업체 규모	1~4명	138,225	4년 9개월
	5~49명	353,729	6년 9개월
	50~299명	94,232	8년 11개월
	300명 이상	39,961	12년 4개월
정규직 여부	비정규직	419,513	4년 5개월
	정규직	212,507	11년 11개월
	전 체	632,019	6년 11개월
	전체 인구 임금근로자	22,413,000	6년 6개월
	장애인 임금근로자(24년 하반기)	650,007	6년 9개월
	장애인 임금근로자(25년 상반기)	620,826	6년 7개월

- 주: 1) 평균 근속기간은 모름/응답거절을 제외하고 분석함
 2) 산업, 직업, 사업체 규모에 대해 모름/응답거절을 제외하고 분석함
 3) "사업, 개인, 공공 서비스 및 기타" = 부동산업 + 전문, 과학 및 기술 서비스업 + 사업시설관리 및 사업지원 및 임대 서비스업 + 공공행정, 국방 및 사회보장행정 + 교육 서비스업 + 보건업 및 사회복지 서비스업 + 예술, 스포츠 및 여가관련 서비스업 + 협회 및 단체, 수리 및 기타 개인 서비스업 + 가구 내 고용활동 및 자가소비생산 활동 + 국제 및 외국기관
 "전기, 운수, 통신, 금융, 환경" = 전기, 가스, 증기 및 공기조절 공급업 + 수도, 하수 및 폐기물 처리, 원료재생업 + 운수 및 창고업 + 정보통신업 + 금융 및 보험업
 4) "관리자, 전문가" = 관리자 + 전문가 및 관련 종사자
 "기능, 기계조작 종사자" = 기능원 및 관련기능 종사자 + 장치, 기계 조작 및 조립종사자
 5) "사업체"는 기업체의 하부조직으로 본사·지점·공장·영업소·상점 등을 의미함
 자료: 전체 인구는 국가데이터처 경제활동인구조사 근로형태별 부가조사(2025년 8월) 참조

장애인 임금근로자의 현재 직장(일자리) 평균 근속기간은 6년 11개월로 전체 인구 임금근로자의 6년 6개월보다 5개월 길게 나타났다.

종사상 지위별로 살펴보면, 상용근로자가 10년 3개월, 임시근로자 3년 5개월, 일용근로자 1년 7개월로 나타났다. 산업별로는 '제조업'이 11년 4개월로 가장 길고, '사업, 개인, 공공 서비스 및 기타'가 5년 3개월로 가장 짧은 것으로 나타났으며, 직업별로는 '기능, 기계조작 종사자'가 11년 9개월로 가장 길며, '단순노무 종사자'가 3년 11개월로 가장 짧았다. 사업체 규모별로는 '300명 이상' 규모에서 12년 4개월로 근속기간이 가장 길다. 정규직 여부별로는 비정규직의 근속기간이 4년 5개월로 정규직의 11년 11개월보다 짧았다.

장애인 임금근로자의 근로시간 형태는 시간제 근로가 45.4%로 전체 인구 임금근로자 18.9%에 비해 두 배 이상 높은 것으로 나타났다. 장애인의 시간제 근로의 비율은 2024년 하반기에 비해 3.7%p 상승하였다.

〈표 2-2-27〉 임금근로자의 근로시간 형태(전체 인구 비교)

(단위: 명, %)

구 분	장애인 임금근로자				전체 인구 임금근로자	
	추정 수	비율	'24년 하반기 비율	'25년 상반기 비율	추정 수	비율
전일제 근로	347,625	54.6	58.3	57.6	18,184,000	81.1
시간제 근로	288,526	45.4	41.7	42.4	4,229,000	18.9
전 체	636,151	100.0	100.0	100.0	22,413,000	100.0

자료: 전체 인구는 국가데이터처 경제활동인구조사 근로형태별 부가조사(2025년 8월) 참조

장애인 임금근로자 중 시간제 근로자의 전일제 근로 전환 의사를 응답받은 결과, 전환을 원하는 비율이 17.2%로 나타났다.

〈표 2-2-28〉 임금근로자(시간제)의 전일제 근로 전환 의사

(단위: 명, %)

구 분	추정 수	비율
원함	49,611	17.2
원하지 않음	238,916	82.8
전 체	288,526	100.0

주: "지난주의 주된 직장(일)에서의 근로시간 형태"에서 "시간제 근로"를 응답한 응답자에게 질문함

장애인 임금근로자의 현재 직장(일자리)에서 주 평균 근로일수는 5일이 67.4%, 3일 16.4%, 6일 7.3% 등의 순으로 나타났으며, 평균 근로일수는 4.6일이다.

〈표 2-2-29〉 임금근로자의 현재 직장(일자리) 주 평균 근로일수

			(단위: 명, %)
구 분	추정 수	비율	
1일	1,806	0.3	
2일	18,172	2.9	
3일	104,248	16.4	
4일	31,203	4.9	
5일	429,039	67.4	
6일	46,266	7.3	
7일	5,418	0.9	
전 체	636,151	100.0	
평균 근로일수		4.6일	

장애인 임금근로자의 현재 직장(일자리)에서의 정규근로시간과 초과근로시간을 합친 주 평균 근로시간은 평균 31.5시간으로 나타났다.

종사상 지위별로 살펴보면, 상용근로자가 38.8시간, 임시근로자 22.5시간, 일용근로자 27.4시간으로 임시근로자의 주 평균 근로시간이 가장 짧은 것으로 나타났다. 산업별로는 '전기, 운수, 통신, 금융, 환경'이 39.8시간으로 가장 길었으며, '사업, 개인, 공공 서비스 및 기타'가 27.7시간으로 가장 짧은 것으로 나타났다. 직업별로는 '기능, 기계조작 종사자'가 41.1시간으로 가장 길고, '단순노무 종사자'가 25.4시간으로 상대적으로 짧았다. 사업체 규모별로는 '300명 이상'에서 38.5시간으로 가장 길었다. 정규직 여부별로는 비정규직의 주 평균 근로시간이 26.0시간으로 정규직의 42.2시간보다 16.2시간 짧은 것으로 나타났다.

〈표 2-2-30〉 임금근로자의 현재 직장(일자리) 주 평균 근로시간(정규+초과)
 - 종사상 지위별, 산업별, 직업별, 사업체 규모별, 정규직 여부별

(단위: 명, 시간)

구 분		추정 수	지난주 평균 근로시간(시간)
종사상 지위	상용근로자	337,999	38.8
	임시근로자	259,792	22.5
	일용근로자	38,360	27.4
산업	농업, 임업, 어업 및 광업	4,931	34.8
	제조업	103,218	38.3
	건설업	36,975	35.6
	도소매, 음식 숙박업	51,650	33.1
	사업, 개인, 공공 서비스 및 기타	383,598	27.7
	전기, 운수, 통신, 금융, 환경	51,815	39.8
직업	관리자, 전문가	56,584	36.1
	사무 종사자	124,340	36.5
	서비스, 판매 종사자	62,111	28.5
	농림어업 숙련 종사자	3,591	41.1
	기능, 기계조작 종사자	100,535	41.1
	단순노무 종사자	287,941	25.4
사업체 규모	1~4명	139,044	26.0
	5~49명	355,329	31.8
	50~299명	94,767	35.5
	300명 이상	40,191	38.5
정규직 여부	비정규직	422,250	26.0
	정규직	213,901	42.2
전 체		636,151	31.5

- 주: 1) 산업, 직업, 사업체 규모에 대해 모름/응답거절을 제외하고 분석함
 2) “사업, 개인, 공공 서비스 및 기타” = 부동산업 + 전문, 과학 및 기술 서비스업 + 사업시설관리 및 사업지원 및 임대 서비스업 + 공공행정, 국방 및 사회보장행정 + 교육 서비스업 + 보건업 및 사회복지 서비스업 + 예술, 스포츠 및 여가관련 서비스업 + 협회 및 단체, 수리 및 기타 개인 서비스업 + 가구 내 고용활동 및 자가소비생산 활동 + 국제 및 외국기관
 “전기, 운수, 통신, 금융, 환경” = 전기, 가스, 증기 및 공기조절 공급업 + 수도, 하수 및 폐기물 처리, 원료재생업 + 운수 및 창고업 + 정보통신업 + 금융 및 보험업
 3) “관리자, 전문가” = 관리자 + 전문가 및 관련 종사자
 “기능, 기계조작 종사자” = 기능원 및 관련기능 종사자 + 장치, 기계 조작 및 조립종사자

4) “사업체”는 기업체의 하부조직으로 본사·지점·공장·영업소·상점 등을 의미함
장애인 임금근로자의 최근 3개월 월평균 임금은 207.4만원으로 조사되었다. 이는 전체 인구 임금근로자 월평균 임금 320.5만원의 64.7% 수준이며, 2024년 하반기의 66.8%에 비해 낮아졌다.

종사상 지위별로 살펴보면, 상용근로자는 294.0만원, 임시근로자는 103.1만원, 일용근로자는 153.1만원이며, 산업별로는 ‘제조업’이 318.0만원으로 가장 높았으며, ‘농업, 임업, 어업 및 광업’이 154.4만원으로 가장 낮았다. 직업별로는 ‘관리자, 전문가’가 324.1만원으로 가장 높고, ‘단순노무 종사자’가 118.8만원으로 가장 낮았다. 사업체 규모별로는 ‘1~4명’ 138.0만원, ‘5~49명’ 198.2만원, ‘50~299명’ 274.3만원, ‘300명 이상’ 376.1만원으로 규모가 커질수록 임금도 높아지는 것으로 나타났다. 정규직 여부별로는 정규직 근로자 345.3만원, 비정규직 근로자 138.4만원으로 비정규직 근로자의 임금이 정규직 근로자의 절반에도 미치지 못함을 알 수 있다.

〈표 2-2-31〉 임금근로자의 최근 3개월 월평균 임금
- 종사상 지위별, 산업별, 직업별, 사업체 규모별, 정규직 여부별(전체 인구 비교)

(단위: 명, 만원)

구분	추정 수	최근 3개월 월평균 임금(만원)
종사상 지위	상용근로자	294.0
	임시근로자	103.1
	일용근로자	153.1
산업	농업, 임업, 어업 및 광업	154.4
	제조업	318.0
	건설업	273.8
	도소매, 음식 숙박업	195.0
	사업, 개인, 공공 서비스 및 기타	160.9
	전기, 운수, 통신, 금융, 환경	297.7
	전체	207.4
직업	관리자, 전문가	324.1
	사무 종사자	313.0
	서비스, 판매 종사자	157.8
	농림어업 숙련 종사자	273.3
	기능, 기계조작 종사자	296.7
	단순노무 종사자	118.8
	전체	207.4
사업체 규모	1~4명	138.0
	5~49명	198.2
	50~299명	274.3
	300명 이상	376.1
정규직 여부	비정규직	138.4
	정규직	345.3
전체	620,908	207.4
전체 인구 임금근로자	22,413,000	320.5
장애인 임금근로자(24년 하반기)	641,089	209.1
장애인 임금근로자(25년 상반기)	608,437	215.3

- 주: 1) 평균 임금은 모름/응답거절을 제외하고 분석함
 2) 산업, 직업, 사업체 규모에 대해 모름/응답거절을 제외하고 분석함
 3) “사업, 개인, 공공 서비스 및 기타” = 부동산업 + 전문, 과학 및 기술 서비스업 + 사업시설관리 및 사업지원 및 임대 서비스업 + 공공행정, 국방 및 사회보장행정 + 교육 서비스업 + 보건업 및 사회복지 서비스업 + 예술, 스포츠 및 여가관련 서비스업 + 협회 및 단체, 수리 및 기타 개인 서비스업 + 가구 내 고용활동 및 자가소비생산 활동 + 국제 및 외국기관
 “전기, 운수, 통신, 금융, 환경” = 전기, 가스, 증기 및 공기조절 공급업 + 수도, 하수 및 폐기물 처리, 원료재생업 + 운수 및 창고업 + 정보통신업 + 금융 및 보험업
 4) “관리자, 전문가” = 관리자 + 전문가 및 관련 종사자
 “기능, 기계조작 종사자” = 기능원 및 관련기능 종사자 + 장치, 기계 조작 및 조립종사자
 5) “사업체”는 기업체의 하부조직으로 본사·지점·공장·영업소·상점 등을 의미함
 자료: 전체 인구는 국가데이터처 경제활동인구조사 근로형태별 부가조사(2025년 8월) 참조

장애인 임금근로자의 월평균 임금을 범주형으로 살펴보면, 월평균 임금이 100만원 미만인 비율은 29.0%로 해당 비율은 종사상 지위별로는 상용근로자 8.4%, 임시근로자 56.5%, 일용근로자 24.6%로 나타났다.

〈표 2-2-32〉 임금근로자의 최근 3개월 월평균 임금(범주형) - 종사상 지위별

(단위: 명, %)

구 분	추정 수	비율	종사상 지위		
			상용근로자	임시근로자	일용근로자
50만원 미만	103,686	16.3	2.1	36.5	4.3
50~100만원 미만	80,885	12.7	6.3	20.0	20.3
100~150만원 미만	59,158	9.3	4.1	13.7	25.9
150~200만원 미만	52,291	8.2	7.5	8.5	12.8
200~300만원 미만	163,824	25.8	31.6	18.2	25.6
300만원 이상	174,543	27.4	48.0	3.2	11.0
모름/응답거절	1,765	0.3	0.5	0.0	0.0
전 체 (추정 수)	636,151	100.0	100.0 (337,999)	100.0 (259,792)	100.0 (38,360)

사업체 규모별로 50명 이상 사업체의 경우 100만원 미만인 비율은 12.8%인데 반해 50명 미만 사업체에서는 33.4%로 높게 나타났다.

〈표 2-2-33〉 임금근로자의 최근 3개월 월평균 임금(범주형) - 사업체 규모별

(단위: 명, %)

구 분	추정 수	비율	사업체 규모		
			50명 미만	50명 이상	모름/응답거절
50만원 미만	103,686	16.3	19.0	6.6	9.7
50~100만원 미만	80,885	12.7	14.4	6.2	22.6
100~150만원 미만	59,158	9.3	9.6	7.8	18.8
150~200만원 미만	52,291	8.2	9.1	4.9	7.4
200~300만원 미만	163,824	25.8	24.7	30.0	19.4
300만원 이상	174,543	27.4	23.2	44.4	0.8
모름/응답거절	1,765	0.3	0.0	0.1	21.3
전 체 (추정 수)	636,151	100.0	100.0 (494,373)	100.0 (134,958)	100.0 (6,820)

주: "사업체"는 기업체의 하부조직으로 본사·지점·공장·영업소·상점 등을 의미함

장애인 임금근로자의 직장(사업체) 유형은 ‘그 외 일반사업체’(61.5%), ‘정부 및 지자체 재정 지원 일자리’(24.7%), ‘공무원, 교사 등 정부 및 공공기관 일자리’(9.1%), ‘장애인 직업재활시설 일자리’(4.7%) 순으로 나타났다.

2024년 하반기 대비 ‘장애인 직업재활시설 일자리’, ‘정부 및 지자체 재정지원 일자리’ 종사 비율이 상승하고, ‘그 외 일반사업체’, ‘공무원, 교사 등 정부 및 공공기관 일자리’ 종사 비율이 하락했다.

〈표 2-2-34〉 임금근로자의 직장(사업체) 유형

(단위: 명, %)

구 분	추정 수	비율	'24년 하반기 비율	'25년 상반기 비율
장애인 직업재활시설 일자리	30,157	4.7	2.7	5.3
정부 및 지자체 재정지원 일자리	156,837	24.7	23.5	22.7
공무원, 교사 등 정부 및 공공기관 일자리	57,936	9.1	10.1	6.9
그 외 일반사업체	391,221	61.5	63.7	65.1
모름/응답거절	0	0.0	0.0	0.0
전 체	636,151	100.0	100.0	100.0

주: “장애인 직업재활시설 일자리”에는 보호작업장, 근로사업장, 직업적응훈련시설 등이, “정부 및 지자체 재정 지원 일자리”에는 공공근로 및 인턴형, 장애인일자리, 사회적 일자리, 노인일자리, 지역공동체일자리 사업 등 정부에서 창출한 일자리가 포함됨

장애인 임금근로자의 사회보험 가입 여부를 응답받은 결과, 국민연금 또는 특수직역연금에는 임금근로자의 50.9%가 가입하였고, 건강보험에는 90.8%, 고용보험은 58.7%가 가입한 것으로 나타났다.

〈표 2-2-35〉 임금근로자의 사회보험 가입 여부

(단위: 명, %)

구 분		추정 수	비율
국민연금 또는 특수직역연금	미가입자	296,309	46.6
	모름	16,038	2.5
	국민연금 직장가입자	279,105	43.9
	국민연금 지역가입자	25,820	4.1
	특수직역연금 가입자	18,879	3.0
전 체		636,151	100.0
사회보험 가입 여부	미가입자	51,510	8.1
	모름	6,764	1.1
	직장가입자	413,904	65.1
	건강보험 지역가입자	85,815	13.5
	의료수급권자	12,877	2.0
	직장가입피부양자	65,281	10.3
	전 체		636,151
고용보험	가입자	362,393	58.7
	미가입자	226,934	36.8
	모름	27,945	4.5
	전 체		617,272

주: 고용보험은 “특수직역연금 가입자”는 제외하고 응답받음

2024년 10월 대비 장애인 임금근로자의 고용안정 정도를 응답받은 결과, '매우 불안해짐' 1.2%, '다소 불안해짐' 10.0%, '변화 없음' 69.8%, '다소 안정적인' 11.2%, '매우 안정적인' 7.8%로 전체 임금근로자의 18.9%가 고용안정 정도가 2024년 10월 시점에 비해 안정적인 상태라고 응답하였다. 해당 비율은 일용, 임시, 상용근로자로 갈수록 높아진다.

〈표 2-2-36〉 임금근로자의 2024년 10월 대비 고용안정 정도 - 종사상 지위별
(단위: 명, %)

구 분	추정 수	비율	종사상 지위		
			상용	임시	일용
매우 불안해짐	5,349	1.2	0.9	0.6	13.3
다소 불안해짐	45,189	10.0	6.5	15.1	35.8
변화 없음	315,805	69.8	70.6	71.2	40.5
다소 안정적인	50,463	11.2	11.7	10.0	10.4
매우 안정적인	35,190	7.8	10.3	2.9	0.0
모름/응답거절	187	0.0	0.0	0.1	0.0
전 체 (추정 수)	452,182	100.0	100.0 (303,905)	100.0 (133,958)	100.0 (14,319)

주: 2024년 10월 이전 취업한 임금근로자에게 질문함

장애인 임금근로자의 현 일자리 지속 근무 희망 여부를 응답받은 결과, 92.5%는 현 일자리에서 지속 근무하기를 희망하고 있으나 7.5%는 지속 근무를 희망하지 않았다.

〈표 2-2-37〉 임금근로자의 현 일자리 지속 근무 희망 여부 - 종사상 지위별
(단위: 명, %)

구 분	추정 수	비율	종사상 지위		
			상용	임시	일용
희망	588,481	92.5	94.9	90.9	82.0
비희망	47,670	7.5	5.1	9.1	18.0
전 체 (추정 수)	636,151	100.0	100.0 (337,999)	100.0 (259,792)	100.0 (38,360)

3. 임금근로자의 근로형태(정규직/비정규직)

가. 임금근로자의 비정규직 규모 총괄

〈표 2-2-38〉 임금근로자의 비정규직 규모(전체 인구 비교)

(단위: 명, %)

구 분	추정 수	비율	'24년 하반기 비율	'25년 상반기 비율	
정규직	213,901	33.6	34.9	35.5	
한시적	342,559	53.8	48.4	50.0	
시간제	288,526	45.4	41.7	42.4	
비정규직	비전형	파견	23,192	3.6	3.4
		용역	32,338	5.1	3.5
		특수형태근로	10,240	1.6	2.6
		가정 내	10,034	1.6	1.6
		일일(단기)	29,298	4.6	7.8
		소 계	91,019	14.3	16.5
	소 계	422,250	66.4	65.1	64.5
장애인 임금근로자 (2025년 10월 기준)	636,151	100.0	100.0	100.0	
정규직	13,845,000	61.8	61.8	61.8	
한시적	5,848,000	26.1	25.4	26.1	
시간제	4,229,000	18.9	19.2	18.9	
비정규직	비전형	파견	213,000	1.0	1.1
		용역	558,000	2.5	2.4
		특수형태근로	566,000	2.5	2.6
		가정 내	75,000	0.3	0.3
		일일(단기)	475,000	2.1	2.6
		소 계	1,834,000	8.2	8.6
	소 계	8,568,000	38.2	38.2	38.2
전체 인구 임금근로자 (2025년 8월 기준)	22,413,000	100.0	100.0	100.0	

주 1) 비정규직근로자 정의 및 범주는 노사정위원회가 합의(2002년 7월)한 결과에 따른 것임

2) 비정규직 내 유형별 중복으로 유형별 규모와 비정규직 전체 비율의 합계는 불일치함
자료: 전체 인구는 국가데이터처 경제활동인구조사 근로형태별 부가조사(2025년 8월) 참조

임금근로자의 비정규직 규모를 살펴보면, 임금근로자 636,151명의 33.6%인 213,901명이 정규직 근로자이고, 66.4%인 422,250명이 비정규직 근로자로 나타났다.

비정규직 근로자의 세부 하위 유형인 한시적 근로자와 시간제 근로자, 비전형 근로자는 각각 342,559명, 288,526명, 91,019명으로 비중은 임금근로자의 53.8%, 45.4%, 14.3%이다.

이 중 비전형 근로자는 다시 파견근로자, 용역근로자, 특수형태근로종사자, 가정 내 근로자, 일일(단기)근로자로 구분할 수 있는데 각각 임금근로자의 3.6%, 5.1%, 1.6%, 1.6%, 4.6%를 차지하고 있다.

2024년 하반기 대비 장애인 비정규직 근로자 비율은 1.3%p 상승하였다. 한시적 근로자는 비중이 5.4%p 상승하였으며, 시간제 근로자는 3.7%p 상승, 비전형 근로자는 2.2%p 하락하였다.

나. 임금근로자의 주요 특성별 비정규직 비율

장애인 임금근로자의 비정규직 비율을 인구통계학 변수별로 살펴보면, 성별로는 남성이 59.4%, 여성이 81.3%로 여성장애인이 높은 것으로 나타났다. 연령별로는 60세 이상에서 84.1%로 가장 높고, 40~49세에서 40.6%로 가장 낮았다. 중증장애인의 비정규직 비율은 74.0%로 경증장애인의 63.9%보다 높은 것으로 나타났으며, 장애유형별로는 정신적 장애인(83.7%)과 시각 외 감각장애인(75.4%) 등에서 높게 나타났다. 지역별로는 서울의 비정규직 비율이 76.1%로 가장 높았으며, 학력별로는 중졸 이하 장애인의 비정규직 비율이 86.7%로 높게 나타났다. 대졸 이상의 비정규직 비율은 41.5%이다.

〈표 2-2-39〉 임금근로자의 비정규직 비율 - 인구통계학 변수별(전체 인구 비교)

(단위: %)

변수	구 분	장애인 임금근로자 비정규직 비율	전체 인구 임금근로자 비정규직 비율	
성별	남성	59.4	30.2	
	여성	81.3	46.3	
연령	15~29세	73.3	45.6	
	30~39세	50.7	23.5	
	40~49세	40.6	24.7	
	50~59세	47.4	33.0	
	60세 이상	84.1	69.9	
	15~64세	52.9	-	
	20~64세	52.6	-	
중경증 여부	중증	74.0	-	
	경증	63.9	-	
장애유형	신체외부	지체	60.6	-
		지체 외	72.2	-
	감각	시각	63.8	-
		시각 외	75.4	-
	정신적 (발달)	정신적	83.7	-
		(발달)	83.7	-
	신체내부	60.5	-	
지역	서울	76.1	38.4	
	경기도	65.1	33.9	
	광역시도	64.1	39.5	
	기타 시도	65.1	41.4	
학력	중졸 이하	86.7	79.0	
	고졸	65.5	47.8	
	대졸 이상	41.5	25.9	
전 체		66.4	38.2	

주 1) 「장애인고용촉진 및 직업재활법」상 중증장애인은 1~2급에 해당하는 장애인과 뇌병변, 시각, 지적, 자폐성, 정신, 심장, 호흡기, 뇌전증 및 팔에 장애가 있는 지체장애인 3급이 해당

2) “지체 외 신체외부장애”는 뇌병변, 안면, “시각 외 감각장애”는 청각, 언어, “정신적 장애”는 지적, 자폐성, 정신, “(발달)장애”는 지적, 자폐성, “신체내부장애”는 신장, 심장, 호흡기, 간, 장루·요루, 뇌전증장애를 의미함

3) “광역시도”는 부산, 대구, 인천, 광주, 대전, 울산, “기타 시도”는 강원, 충청, 전라, 경상, 제주 및 세종특별자치시를 의미함

자료: 전체 인구는 국가데이터처 경제활동인구조사 근로형태별 부가조사(2025년 8월) 참조

임금근로자의 비정규직 비율을 종사상 지위별로 살펴보면, 상용근로자 중 비정규직 비율은 41.3%인데 반해 임시근로자 94.1%, 일용근로자 100.0%로 현저히 높게 나타났다.

〈표 2-2-40〉 임금근로자의 비정규직 비율 - 종사상 지위별

(단위: 명, %)

구 분	비정규직 현황		
	임금근로자 수 (A)	비정규직 근로자 수 (B)	비정규직 비율 (B/A×100)
상용근로자	337,999	139,525	41.3
임시근로자	259,792	244,365	94.1
일용근로자	38,360	38,360	100.0
전 체	636,151	422,250	66.4

임금근로자의 비정규직 비율을 직장(일자리)의 산업별로 살펴보면, '농업, 임업, 어업 및 광업'에서 100.0%로 가장 높았으며, '사업, 개인, 공공 서비스 및 기타(77.7%), '도소매, 음식 숙박업'(66.9%) 등의 순으로 높았다. '전기, 운수, 통신, 금융, 환경'의 경우 38.0%로 상대적으로 낮은 수준인 것으로 나타났다.

〈표 2-2-41〉 임금근로자의 비정규직 비율 - 산업별

(단위: 명, %)

구 분	비정규직 현황		
	임금근로자 수 (A)	비정규직 근로자 수 (B)	비정규직 비율 (B/A×100)
농업, 임업, 어업 및 광업	4,931	4,931	100.0
제조업	103,218	40,964	39.7
건설업	36,975	22,669	61.3
도소매, 음식 숙박업	51,650	34,577	66.9
사업, 개인, 공공 서비스 및 기타	383,598	298,097	77.7
전기, 운수, 통신, 금융, 환경	51,815	19,679	38.0
모름/응답거절	3,964	1,333	33.6
전 체	636,151	422,250	66.4

주: "사업, 개인, 공공 서비스 및 기타" = 부동산업 + 전문, 과학 및 기술 서비스업 + 사업시설관리 및 사업 지원 및 임대 서비스업 + 공공행정, 국방 및 사회보장행정 + 교육 서비스업 + 보건업 및 사회복지 서비스업 + 예술, 스포츠 및 여가관련 서비스업 + 협회 및 단체, 수리 및 기타 개인 서비스업 + 가구 내 고용활동 및 자가소비생산 활동 + 국제 및 외국기관
 "전기, 운수, 통신, 금융, 환경" = 전기, 가스, 증기 및 공기조절 공급업 + 수도, 하수 및 폐기물 처리, 원료 재생업 + 운수 및 창고업 + 정보통신업 + 금융 및 보험업

비정규직 비율을 직업별로 살펴보면, '단순노무 종사자'가 88.0%로 가장 높았고, '농림어업 숙련 종사자'(81.6%)가 다음으로 높았으며, '사무 종사자'가 39.2%로 가장 낮았다.

〈표 2-2-42〉 임금근로자의 비정규직 비율 - 직업별

(단위: 명, %)

구 분	비정규직 현황		
	임금근로자 수 (A)	비정규직 근로자 수 (B)	비정규직 비율 (B/A×100)
관리자, 전문가	56,584	25,815	45.6
사무 종사자	124,340	48,788	39.2
서비스, 판매 종사자	62,111	50,252	80.9
농림어업 숙련 종사자	3,591	2,930	81.6
기능, 기계조작 종사자	100,535	40,250	40.0
단순노무 종사자	287,941	253,395	88.0
기타 및 모름/응답거절	1,049	819	78.1
전 체	636,151	422,250	66.4

주: "관리자, 전문가" = 관리자 + 전문가 및 관련 종사자

"기능, 기계조작 종사자" = 기능원 및 관련기능 종사자 + 장치, 기계 조작 및 조립종사자

사업체 규모별로는 '50명 미만' 71.8%, '50명 이상' 46.2%로 '50명 미만'에서 비정규직 비율이 높게 나타났다. 5명 미만 사업체의 비정규직 비율은 81.4%로 300명 이상 사업체의 비정규직 비율인 28.7%보다 현저하게 높은 것으로 나타났다.

〈표 2-2-43〉 임금근로자의 비정규직 비율 - 사업체 규모별

(단위: 명, %)

구 분	비정규직 현황			
	임금근로자 수 (A)	비정규직 근로자 수 (B)	비정규직 비율 (B/A×100)	
50명 미만	1~4명	139,044	113,160	81.4
	5~49명	355,329	241,870	68.1
	소 계	494,373	355,030	71.8
50명 이상	50~299명	94,767	50,837	53.6
	300명 이상	40,191	11,552	28.7
	소 계	134,958	62,389	46.2
모름/응답거절	6,820	4,831	70.8	
전 체	636,151	422,250	66.4	

주: "사업체"는 기업체의 하부조직으로 본사·지점·공장·영업소·상점 등을 의미함

다. 비정규직 근로자 특성

장애인 비정규직의 지난주 평균 취업시간은 26.1시간, 정규직은 42.0시간으로 정규직의 평균 취업시간이 비정규직에 비해 15.9시간 더 길었다. 비정규직 중 36시간 미만 일한 비율은 63.7%로 정규직(0.2%)에 비해 현저히 높은 것으로 나타났다.

〈표 2-2-44〉 임금근로자의 지난주 취업시간 - 정규직 여부별(전체 인구 비교)
(단위: %, 명, 시간)

구 분	정규직 여부	
	비정규직	정규직
지난주 취업시간	1~17시간	0.0
	18~35시간	0.2
	36시간 이상	99.2
	지난주 일시휴직자	0.6
	전 체 (추정 수)	100.0 (422,250)
지난주 평균 취업시간(시간)	장애인 임금근로자 26.1	정규직 42.0
	전체 인구 임금근로자 28.2	36.5

주: 취업시간은 지난주의 모든 직장(일자리)에서 일한 시간이며, 일시휴직자는 평균 취업시간에서 0시간 산입
자료: 전체 인구는 국가데이터처 경제활동인구조사 근로형태별 부가조사(2025년 8월) 참조

임금근로자의 추가취업 또는 전직 희망 여부를 정규직 여부별로 살펴보면, 비정규직의 경우 추가취업 또는 전직을 희망하는 비율은 10.4%로 정규직의 1.2%에 비해 현저히 높게 나타났다.

〈표 2-2-45〉 임금근로자의 추가취업 또는 전직 희망 여부 - 정규직 여부별
(단위: %, 명)

구 분	정규직 여부별	
	비정규직	정규직
현재 하고 있는 일의 시간을 늘리고 싶음	7.0	0.5
현재 하고 있는 일 이외에 다른 일도 하고 싶음	1.4	0.6
더 많이 일할 수 있는 일로 바꾸고 싶음	1.9	0.1
계속 그대로 일하고 싶음	87.3	95.5
현재 하고 있는 일의 시간을 줄이고 싶음	2.3	3.4
전 체 (추정 수)	100.0 (422,250)	100.0 (213,901)

최근 3개월 간 월평균 임금(범주형)의 분포를 살펴보면, 비정규직의 경우 100만원 미만 비율이 43.5%인데 반해 정규직은 0.3%로 차이를 보였다. 장애인 비정규직의 평균 임금은 138.4만원으로 정규직 임금(345.3만원)의 40.1% 수준으로 나타났다.

〈표 2-2-46〉 임금근로자 최근 3개월 월평균 임금 - 정규직 여부별(전체 인구 비교)
(단위: %, 명, 만원)

구 분	정규직 여부		
	비정규직	정규직	
최근 3개월 간 월평균 임금	50만원 미만	24.5	0.2
	50~100만원 미만	19.1	0.2
	100~150만원 미만	13.3	1.4
	150~200만원 미만	10.4	3.9
	200~300만원 미만	22.6	32.1
	300만원 이상	10.2	61.5
	모름/응답거절	0.1	0.7
	전 체 (추정 수)	100.0 (422,250)	100.0 (213,901)
최근 3개월 월평균 임금(만원)	장애 인구	138.4	345.3
	전체 인구	208.8	389.6

주: 평균 임금은 모름/응답거절을 제외하고 분석함

자료: 전체 인구는 국가데이터처 경제활동인구조사 근로형태별 부가조사(2025년 8월) 참조

〈표 2-2-47〉 임금근로자의 사회보험 가입 여부 - 정규직 여부별
(단위: %, 명)

구 분	정규직 여부			
	비정규직	정규직		
국민연금 또는 특수지역연금	미가입자	62.7	14.7	
	모름	3.2	1.2	
	국민연금 직장가입자	28.8	73.7	
	국민연금 지역가입자	4.8	2.5	
	특수지역연금 가입자	0.5	7.8	
	전 체 (추정 수)	100.0 (422,250)	100.0 (213,901)	
사회보험 가입 여부	건강보험	미가입자	11.8	0.8
		모름	1.5	0.2
		직장가입자	50.7	93.5
		지역가입자	18.1	4.4
		의료수급권자	2.9	0.2
		직장가입피부양자	15.1	0.8
	전 체 (추정 수)	100.0 (422,250)	100.0 (213,901)	
고용보험	가입자	45.4	87.0	
	미가입자	49.1	10.5	
	모름	5.5	2.5	
전 체 (추정 수)	100.0 (420,060)	100.0 (197,212)		

주: 고용보험은 “특수지역연금 가입자”는 제외하고 응답받음

비정규직 중 국민연금 또는 특수직역연금의 가입자 비율은 34.1%로 정규직(84.1%)의 절반 이하 수준이며, 건강보험 가입자 비율은 비정규직 86.7%, 정규직 99.0%로 12.3%p 차이를 나타냈다. 고용보험 가입자 비율은 45.4%로 정규직(87.0%)에 비해 현저히 낮게 나타났다.

비정규직 근로자가 비정규직 근로형태를 자발적으로 선택한 비율은 53.1%이며, 원하지는 않았지만 비자발적인 사유로 선택한 비율은 46.9%로 나타났다. 자발적으로 선택한 비율은 전체 인구(67.8%)보다 조금 낮은 수준이다.

〈표 2-2-48〉 비정규직 근로 선택 동기(전체 인구 비교)

(단위: %, 명)

구 분	장애인 비정규직	전체 인구 비정규직
	비율	비율
내가 원해서(자발적으로)	53.1	67.8
원하지는 않았지만 비자발적인 사유로	46.9	32.2
전 체 (추정 수)	100.0 (422,250)	100.0 (8,568,000)

자료: 전체 인구는 국가데이터처 경제활동인구조사 근로형태별 부가조사(2025년 8월) 참조

비정규직의 55.5%는 장애가 비정규직 형태로 일하게 된 것에 영향을 미쳤다고 응답하였다.

〈표 2-2-49〉 비정규직 근로에 장애가 미친 영향 정도

(단위: 명, %)

구 분		추정 수	비율
		영향이 있음	매우 영향이 있음
	약간 영향이 있음	151,560	35.9
	소 계	234,506	55.5
영향이 없음	별로 영향이 없음	127,770	30.3
	전혀 영향이 없음	59,974	14.2
	소 계	187,744	44.5
전 체		422,250	100.0

4. 비임금근로자 특성

가. 비임금근로자 인적구성

장애인 비임금근로자의 인적구성을 15세 이상 전체 장애인 인구분포와 비교해보면, 성별로는 남성, 연령별로는 40~59세, 중경증 여부별로는 경증, 장애유형별로는 지체장애, 시각장애, 신체내부장애, 지역별로는 경기도, 기타 시도, 학력별로는 고졸 이상의 비중이 실제 장애 인구에서의 비중보다 많은 것으로 나타났다.

2024년 하반기 장애인 비임금근로자 대비로는 성별로는 남성, 연령별로는 40~59세, 중경증 여부별로는 중증, 장애유형별로는 지체 외 신체외부장애, 시각장애, 정신적 장애, 신체내부장애, 지역별로는 경기도, 기타시도, 학력별로는 고졸 이상 장애인의 비중이 증가하였다.

전체 인구 비임금근로자 분포와 비교하면, 성별로는 남성, 연령별로는 60세 이상, 학력별로는 중졸 이하의 비중이 많은 것으로 나타났다.

〈표 2-2-50〉 비임금근로자의 인구통계학 변수별 분포(전체 인구 비교)

(단위: 명, %)

변 수	구 분	전체 인구 비임금근로자		장애 인구 비임금근로자				전체 장애인 인구분포	
		추정 수	비율	추정 수	비율	'24년 하반기 비율	'25년 상반기 비율		
성별	남성	4,071,000	62.1	185,179	78.9	77.1	77.9	57.7	
	여성	2,483,000	37.9	49,516	21.1	22.9	22.1	42.3	
연령	15~29세	182,000	2.8	366	0.2	0.2	0.1	4.8	
	30~39세	705,000	10.8	4,549	1.9	0.9	1.6	4.3	
	40~49세	1,249,000	19.1	21,614	9.2	7.8	6.9	7.7	
	50~59세	1,722,000	26.3	57,521	24.5	24.4	20.8	14.9	
	60세 이상	2,697,000	41.2	150,644	64.2	66.7	70.6	68.2	
중경증 여부	중증	-	-	34,277	14.6	13.0	11.0	30.3	
	경증	-	-	200,417	85.4	87.0	89.0	69.7	
장애유형	신체	지체	-	-	143,279	61.0	62.3	62.0	44.2
		외부 지체 외	-	-	6,027	2.6	2.1	3.0	9.0
	감각	시각	-	-	26,011	11.1	10.2	10.6	9.6
		시각 외	-	-	38,007	16.2	17.3	16.8	17.9
	정신적 (발달)		-	-	5,319	2.3	1.4	1.6	13.0
			-	-	2,625	1.1	0.7	0.8	8.9
		신체내부	-	-	16,051	6.8	6.7	6.0	6.5
	지역	서울	-	-	21,546	9.2	9.6	9.2	14.7
경기도		-	-	53,412	22.8	19.6	23.6	22.2	
광역시도		-	-	26,740	11.4	20.6	17.5	24.6	
기타 시도		-	-	132,996	56.7	50.2	49.7	38.4	
학력	중졸 이하	1,260,000	19.2	93,326	39.8	48.0	42.0	53.2	
	고졸	2,679,000	40.9	93,147	39.7	34.8	37.8	32.5	
	대졸 이상	2,615,000	39.9	48,221	20.5	17.2	20.2	14.4	
전 체		6,554,000	100.0	234,694	100.0	100.0	100.0	100.0	

- 주 1) 「장애인고용촉진 및 직업재활법」상 중증장애인은 1~2급에 해당하는 장애인과 뇌병변, 시각, 지적, 자폐성, 정신, 심장, 호흡기, 뇌전증 및 팔에 장애가 있는 지체장애인 3급이 해당
- 2) “지체 외 신체외부장애”는 뇌병변, 안면, “시각 외 감각장애”는 청각, 언어, “정신적 장애”는 지적, 자폐성, 정신, “(발달)장애”는 지적, 자폐성, “신체내부장애”는 신장, 심장, 호흡기, 간, 장루·요루, 뇌전증장애를 의미함
- 3) “광역시도”는 부산, 대구, 인천, 광주, 대전, 울산, “기타 시도”는 강원, 충청, 전라, 경상, 제주 및 세종특별자치시를 의미함

자료: 전체 인구는 국가데이터처 경제활동인구조사 비임금근로 부가조사(2025년 8월) 참조

나. 비임금근로자 주요 특성

비임금근로자의 직장(일자리) 산업을 살펴보면, '농업, 임업, 어업 및 광업'(30.9%), '도소매, 음식 숙박업'(21.1%) 등의 순으로 나타났다.

종사상 지위별로는 고용원이 있는 자영업자의 경우 '도소매, 음식 숙박업'(27.5%), 고용원이 없는 자영업자는 '농업, 임업, 어업, 광업'(33.3%), 무급가족종사자는 '농업, 임업, 어업, 광업'(63.6%)에 많이 종사하고 있는 것으로 나타났다.

전체 인구 비임금근로자와 비교해보면, 전체 인구는 '도소매, 음식 숙박업'(30.1%), '사업, 개인, 공공 서비스 및 기타'(23.4%), '농업, 임업, 어업(광업 제외)'(20.9%) 순으로 나타나 차이를 보였다.

〈표 2-2-51〉 비임금근로자의 직장(일자리)의 산업 - 종사상 지위별(전체 인구 비교)
(단위: 명, %)

구 분	추정 수	비율	종사상 지위		
			고용원이 있는 자영업자	고용원이 없는 자영업자	무급가족종사자
농업, 임업, 어업 및 광업	72,426	30.9	7.1	33.3	63.6
제조업	21,520	9.2	26.8	5.1	8.5
건설업	17,654	7.5	12.9	6.9	1.1
도소매, 음식 숙박업	49,453	21.1	27.5	19.6	20.0
사업, 개인, 공공 서비스 및 기타	40,841	17.4	21.8	17.4	6.7
전기, 운수, 통신, 금융, 환경	32,567	13.9	3.8	17.6	0.0
모름/응답거절	234	0.1	0.0	0.1	0.0
장애인 비임금근로자 (추정 수)	234,694	100.0	100.0 (41,574)	100.0 (176,375)	100.0 (16,745)
농업, 임업, 어업(광업 제외)	1,367,000	20.9	3.8	21.6	45.4
제조업	447,000	6.8	13.4	4.7	6.1
건설업	396,000	6.0	8.5	6.1	1.6
도소매, 음식 숙박업	1,976,000	30.1	43.7	24.0	37.8
사업, 개인, 공공 서비스 및 기타	1,533,000	23.4	27.5	25.2	8.2
전기, 운수, 통신, 금융, 환경	835,000	12.7	3.3	18.4	0.9
모름/응답거절	0	0.0	0.0	0.0	0.0
전체 인구 비임금근로자 (추정 수)	6,554,000	100.0	100.0 (1,435,000)	100.0 (4,241,000)	100.0 (879,000)

주: "사업, 개인, 공공 서비스 및 기타" = 부동산업 + 전문, 과학 및 기술 서비스업 + 사업시설관리 및 사업 지원 및 임대 서비스업 + 공공행정, 국방 및 사회보장행정 + 교육 서비스업 + 보건업 및 사회복지 서비스업 + 예술, 스포츠 및 여가관련 서비스업 + 협회 및 단체, 수리 및 기타 개인 서비스업 + 가구 내 고용활동 및 자가소비생산 활동 + 국제 및 외국기관

"전기, 운수, 통신, 금융, 환경" = 전기, 가스, 증기 및 공기조절 공급업 + 수도, 하수 및 폐기물 처리, 원료재생업 + 운수 및 창고업 + 정보통신업 + 금융 및 보험업

자료: 전체 인구는 국가데이터처 경제활동인구조사 비임금근로 부가조사(2025년 8월) 참조

비임금근로자의 직업을 살펴보면, '농림어업 숙련 종사자'(30.8%), '서비스, 판매 종사자'(25.4%), '기능, 기계조작, 종사자'(23.0%) 등의 순으로 나타났다. 종사상 지위별로는 고용원이 있는 자영업자는 '사무 종사자'가 27.9%로 가장 많은 반면, 고용원이 없는 자영업자와 무급가족종사자는 '농림어업 숙련 종사자'가 각각 33.3%, 63.6%로 가장 많은 비중을 차지하는 것으로 나타났다.

전체 인구 비임금근로자와 비교해보면, 전체 인구는 '서비스, 판매 종사자'(31.9%), '기능, 기계 조작 종사자'(22.4%) 순으로 나타나 차이를 보였다.

〈표 2-2-52〉 비임금근로자의 직업 - 종사상 지위별(전체 인구 비교)

(단위: 명, %)

구 분	추정 수	비율	종사상 지위		
			고용원이 있는 자영업자	고용원이 없는 자영업자	무급가족 종사자
관리자, 전문가	21,058	9.0	25.8	5.8	0.2
사무 종사자	16,829	7.2	27.9	2.9	0.4
서비스, 판매 종사자	59,688	25.4	26.6	25.4	22.5
농림어업 숙련 종사자	72,365	30.8	7.1	33.3	63.6
기능, 기계조작 종사자	54,011	23.0	12.1	27.6	1.6
단순노무 종사자	10,508	4.5	0.5	4.7	11.6
모름/응답거절	234	0.1	0.0	0.1	0.0
장애인 비임금근로자 (추정 수)	234,694	100.0	100.0 (41,574)	100.0 (176,375)	100.0 (16,745)
관리자, 전문가	1,041,000	15.9	24.3	16.2	0.7
사무 종사자	243,000	3.7	8.1	1.5	7.1
서비스, 판매 종사자	2,090,000	31.9	41.3	28.3	33.6
농림어업 숙련 종사자	1,356,000	20.7	3.6	21.6	44.3
기능, 기계조작 종사자	1,471,000	22.4	20.0	26.7	5.9
단순노무 종사자	354,000	5.4	2.6	5.7	8.5
전체 인구 비임금근로자 (추정 수)	6,554,000	100.0	100.0 (1,435,000)	100.0 (4,241,000)	100.0 (879,000)

주: "관리자, 전문가" = 관리자 + 전문가 및 관련 종사자

"기능, 기계조작 종사자" = 기능원 및 관련기능 종사자 + 장치, 기계 조작 및 조립종사자

자료: 전체 인구는 국가데이터처 경제활동인구조사 비임금근로 부가조사(2025년 8월) 참조

장애인 비임금근로자의 근로장소로 '사업장(건물 등)' 50.6%, '야외 작업현장' 32.0%, '운송 수단 내 또는 기타' 8.4%, '자기 집 또는 남의 집' 6.4% 등의 순으로 나타났다. '거리(노점 등)' 2.7%의 비율은 전체 인구(1.1%)의 비율에 비해 높은 수치다.

종사상 지위별로 '야외 작업현장' 비율은 무급가족종사자 60.7%, 고용원이 없는 자영업자 35.2%, 고용원이 있는 자영업자 6.9% 순으로 나타났다.

〈표 2-2-53〉 비임금근로자의 근로장소 - 종사상 지위별(전체 인구 비교)

(단위: %, 명)

구 분	전 체	종사상 지위			
		고용원이 있는 자영업자	고용원이 없는 자영업자	무급가족 종사자	
장애인 비임금 근로자	사업장(건물 등)	50.6	91.5	42.0	38.9
	자기 집 또는 남의 집	6.4	1.3	8.1	0.4
	거리(노점 등)	2.7	0.1	3.5	0.0
	야외 작업현장	32.0	6.9	35.2	60.7
	운송수단 내 또는 기타	8.4	0.1	11.1	0.0
	전 체 (추정 수)	100.0 (234,694)	100.0 (41,574)	100.0 (176,375)	100.0 (16,745)
전체 인구 비임금 근로자	사업장(건물 등)	60.8	92.6	51.2	55.2
	자기 집 또는 남의 집	5.8	1.5	8.3	0.6
	거리(노점 등)	1.1	0.2	1.6	0.6
	야외 작업현장	21.8	5.0	23.0	43.2
	운송수단 내 또는 기타	10.5	0.8	15.9	0.3
	전 체 (추정 수)	100.0 (6,554,000)	100.0 (1,435,000)	100.0 (4,241,000)	100.0 (879,000)

자료: 전체 인구는 국가데이터처 경제활동인구조사 비임금근로 부가조사(2025년 8월) 참조

장애인 비임금근로자(무급가족종사자 제외)의 월평균 순수입을 응답받은 결과, 7.6%는 적자(손해)를 보고 있다고 응답하였다. 적자(손해)를 보고 있는 비율은 고용원이 있는 자영업자(8.1%)에서 고용원이 없는 자영업자(7.5%) 보다 높게 나타났다.

〈표 2-2-54〉 비임금근로자(무급가족종사자 제외)의 월평균 순수입 - 종사상 지위별
(단위: %, 명)

구 분	전 체	종사상 지위	
		고용원이 있는 자영업자	고용원이 없는 자영업자
순수입이 있음	92.4	91.9	92.5
50만원 미만	5.0	0.4	6.1
50~100만원 미만	15.1	6.4	17.2
100~150만원 미만	10.0	3.3	11.5
150~200만원 미만	7.9	0.6	9.7
200~300만원 미만	23.9	7.6	27.7
300만원 이상	38.0	81.6	27.8
소 계	100.0	100.0	1.0
적자(손해)를 보고 있음	7.6	8.1	7.5
전 체	100.0	100.0	100.0
(추정 수)	(217,950)	(41,574)	(176,375)

장애인 비임금근로자(무급가족종사자 제외)의 사업체 운영 시 힘든 점을 응답받은 결과, '불안정한 수입'(46.4%), '사업의 불확실성'(28.5%), '긴 영업시간, 휴일 부족'(6.7%), '세금 부담'(5.1%), 등의 순으로 높게 나타났다.

〈표 2-2-55〉 비임금근로자(무급가족종사자 제외)의 사업체 운영 시 힘든 점(1순위)
(단위: 명, %)

구 분	추정 수	비율
사업의 불확실성	62,058	28.5
불안정한 수입	101,105	46.4
긴 영업시간, 휴일 부족	14,547	6.7
과도한 책임감	9,154	4.2
인건비 부담	8,968	4.1
세금 부담	11,094	5.1
은행 대출 및 상환의 어려움	1,250	0.6
홀로 일하는 고독감	4,196	1.9
직원 관리	2,122	1.0
기타	3,457	1.6
전 체	217,950	100.0

장애인 비임금근로자에게 현재 일(사업체)을 유지 또는 그만둘 계획이 있는지에 대해 응답 받은 결과, '1년 이내 확장할 계획'이거나 '계속 유지할 계획'인 비율은 73.8%로 전체 인구(88.9%)에 비해 15.1%p 낮게 나타났으며, 상대적으로 '그만둘 계획'이 있는 비율이 15.0%로 전체 인구의 5.3%보다 현저히 높았다. 종사상 지위별로 보면 무급가족종사자의 '그만둘 계획'이 있는 비율이 30.7%로 상대적으로 높게 나타났다.

그만두는 시기로는 '1년 이후'가 70.8%로 가장 많았고, '6개월~1년 이내'(24.3%), '6개월 이내'(4.9%) 순으로 나타났다.

〈표 2-2-56〉 비임금근로자의 현재 일(사업체)에 대한 앞으로의 계획 - 종사상 지위별(전체 인구 비교)
(단위: %, 명)

구 분	전 체	종사상 지위			
		고용원이 있는 자영업자	고용원이 없는 자영업자	무급가족 종사자	
장애인 비임금 근로자	1년 이내 확장할 계획	1.3	2.2	0.4	8.5
	계속 유지할 계획	72.5	79.0	73.0	49.9
	그만둘 계획	15.0	11.2	14.4	30.7
	6개월 이내	4.9	0.4	6.7	0.0
	6개월~1년 이내	24.3	28.0	14.2	70.5
	1년 이후	70.8	71.6	79.1	29.5
	소 계	100.0	100.0	100.0	100.0
	잘 모르겠음	11.3	7.6	12.2	10.9
	전 체 (추정 수)	100.0 (234,694)	100.0 (41,574)	100.0 (176,375)	100.0 (16,745)
	전체 인구 비임금 근로자	1년 이내 확장할 계획	2.4	3.4	2.3
계속 유지할 계획		86.5	86.1	85.9	89.8
그만둘 계획		5.3	5.0	5.5	4.3
6개월 이내		22.3	19.3	22.9	24.0
6개월~1년 이내		21.9	21.8	22.9	15.7
1년 이후		55.8	58.9	54.2	60.3
소 계		100.0	100.0	100.0	100.0
잘 모르겠음		5.9	5.5	6.2	5.0
전 체 (추정 수)		100.0 (6,554,000)	100.0 (1,435,000)	100.0 (4,241,000)	100.0 (879,000)

자료: 전체 인구는 국가데이터처 경제활동인구조사 비임금근로 부가조사(2025년 8월) 참조

장애인 비임금근로자에게 현재 일자리를 그만두려는 이유에 대해 응답받은 결과, '건강문제 등 자신의 신변문제로 일하기가 곤란하여'(72.5%), '임금근로로 취업을 원하여'(11.8%), '현 사업이 부진하여'(9.6%) 등의 순으로 나타났다.

〈표 2-2-57〉 비임금근로자의 현재 일자리를 그만두려는 이유

(단위: 명, %)

구 분	추정 수	비율
현 사업에서 더 수익이 나온 업종으로 바꾸기 위해	1,945	5.5
임금근로로 취업을 원하여	4,143	11.8
현 사업이 부진하여	3,376	9.6
건강문제 등 자신의 신변문제로 일하기가 곤란하여	25,473	72.5
기타	200	0.6
전 체	35,137	100.0

주: 현재 일(사업체)에 대한 앞으로의 계획에서 "향후 그만둘 계획임"이라고 응답한 응답자에게 질문함

2024년 10월 대비 장애인 비임금근로자의 사업체 운영상황을 응답받은 결과, '매우 어려워짐' 10.5%, '다소 어려워짐' 36.8%, '변화 없음' 51.2%, '다소 나아짐' 1.4%, '매우 나아짐' 0.0%로 전체 비임금근로자의 47.4%가 사업체 운영상황이 2024년 10월 시점에 비해 어려워져 있는 상태라고 응답하였다.

〈표 2-2-58〉 비임금근로자의 2024년 10월 대비 사업체 운영상황

(단위: 명, %)

구 분	추정 수	비율
매우 어려워짐	24,201	10.5
다소 어려워짐	84,883	36.8
변화 없음	117,932	51.2
다소 나아짐	3,277	1.4
매우 나아짐	55	0.0
전 체	230,349	100.0

주: 2024년 10월 이전 창업한 비임금근로자에게 질문함

제3절 미취업자 특성

1. 미취업자 공통 특성

가. 실업자, 비경제활동인구 판별

전체 15세 이상 장애인 2,561,123명 중 취업자 870,845명을 제외한 미취업자는 1,690,278명으로 확인되었다. 이 중 지난 4주 내에 직장(일)을 구해 보았다고 응답한 사람이 44,809명이었다. 이 구직자 중 지난주 일이 있었으면 일을 할 수 있었다고 응답한 장애인은 39,895명이어서 최종적으로 실업자로 판별된다. 미취업자 중 실업자가 차지하는 비율은 2.4%이며, 1,650,383명은 비경제활동인구로 미취업자의 97.6%를 차지하고 있다.

[그림 2-3-1] 실업자, 비경제활동인구 정의에 따른 판별 결과

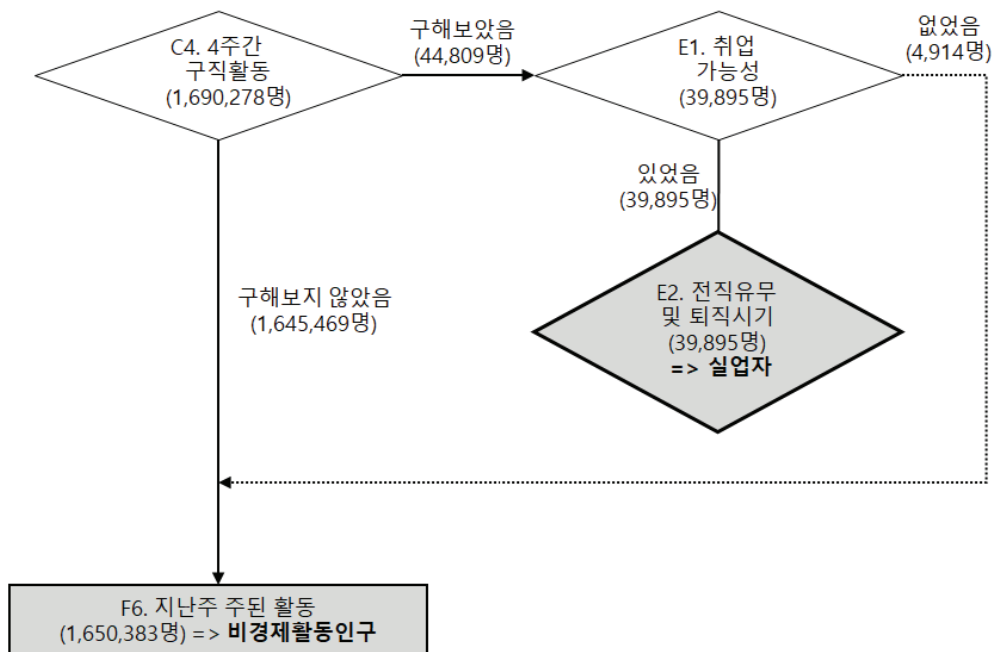

나. 미취업자 인적구성

장애인 미취업자의 인적구성을 15세 이상 전체 장애인 인구분포와 비교해보면, 성별로는 여성, 연령별로는 60세 이상, 중경증 여부별로는 중증, 장애유형별로는 지체 외 신체외부장애, 시각 외 감각장애, 정신적 장애, 신체내부장애, 지역별로는 서울, 광역시도, 학력별로는 중졸 이하의 비중이 실제 장애 인구에서의 비중보다 많은 것으로 나타났다.

2024년 하반기 장애인 미취업자 대비로는 성별로는 남성, 연령별로는 30~39세, 50세 이상, 중경증 여부별로는 경증, 장애유형별로는 시각 외 감각장애, 신체내부장애, 지역별로는 서울, 광역시도, 학력별로는 대졸 이상의 비중이 증가하였다.

전체 인구 미취업자 분포와 비교하면, 성별로는 남성, 연령별로는 60세 이상, 지역별로는 기타 시도, 학력별로는 중졸 이하의 비중이 많은 것으로 나타났다.

<표 2-3-1> 미취업자의 인구통계학 변수별 분포(전체 인구 비교)

(단위: 명, %)

변 수	구 분	전체 인구 미취업자		장애 인구 미취업자				전체 장애인 인구분포	
		추정 수	비율	추정 수	비율	'24년 하반기 비율	'25년 상반기 비율		
성별	남성	6,599,000	39.3	858,158	50.8	50.5	51.2	57.7	
	여성	10,180,000	60.7	832,119	49.2	49.5	48.8	42.3	
연령	15~29세	4,373,000	26.1	77,664	4.6	4.8	4.5	4.8	
	30~39세	1,325,000	7.9	52,504	3.1	3.0	3.0	4.3	
	40~49세	1,497,000	8.9	88,195	5.2	6.1	5.6	7.7	
	50~59세	1,900,000	11.3	183,163	10.8	10.3	11.3	14.9	
	60세 이상	7,682,000	45.8	1,288,752	76.2	75.7	75.7	68.2	
중경증 여부	중증	-	-	588,212	34.8	35.7	34.4	30.3	
	경증	-	-	1,102,066	65.2	64.3	65.6	69.7	
장애유형	신체 지체	-	-	646,389	38.2	38.8	38.6	44.2	
	외부 지체 외	-	-	198,387	11.7	11.8	11.9	9.0	
	감각 시각	시각	-	-	148,675	8.8	8.8	8.3	9.6
		시각 외	-	-	327,814	19.4	18.7	19.1	17.9
	정신적	-	-	247,727	14.7	14.9	15.0	13.0	
	(발달)	-	-	157,827	9.3	9.4	9.5	8.9	
신체내부	-	-	121,285	7.2	7.0	7.1	6.5		
지역	서울	3,218,000	19.2	267,787	15.8	15.2	15.0	14.7	
	경기도	4,454,000	26.5	354,589	21.0	22.0	20.9	22.2	
	광역시도	4,426,000	26.4	444,848	26.3	25.4	26.6	24.6	
	기타 시도	4,682,000	27.9	623,054	36.9	37.3	37.5	38.4	
학력	중졸 이하	6,036,000	36.0	1,062,633	62.9	63.2	62.4	53.2	
	고졸	6,218,000	37.1	466,115	27.6	27.6	28.2	32.5	
	대졸 이상	4,525,000	27.0	161,530	9.6	9.2	9.4	14.4	
전 체		16,779,000	100.0	1,690,278	100.0	100.0	100.0	100.0	

주 1) 「장애인고용촉진 및 직업재활법」상 중증장애인은 1~2급에 해당하는 장애인과 뇌병변, 시각, 지적, 자폐성, 정신, 심장, 호흡기, 뇌전증 및 팔에 장애가 있는 지체장애인 3급이 해당

주 2) “지체 외 신체외부장애”는 뇌병변, 안면, “시각 외 감각장애”는 청각, 언어, “정신적 장애”는 지적, 자폐성, 정신, “(발달)장애”는 지적, 자폐성, “신체내부장애”는 신장, 심장, 호흡기, 간, 장루·요루, 뇌전증장애를 의미함

주 3) “광역시도”는 부산, 대구, 인천, 광주, 대전, 울산, “기타 시도”는 강원, 충청, 전라, 경상, 제주 및 세종특별자치시를 의미함

자료: 전체 인구는 국가데이터처 경제활동인구조사(2025년 10월) 참조

다. 미취업자 주요 특성

미취업자의 과거 취업경험을 살펴보면, 58.3%가 경험이 있다고 한 가운데, 실업자는 90.5%, 비경제활동인구는 57.5%로 나타났다.

〈표 2-3-2〉 미취업자의 과거 취업경험 - 경제활동상태별

(단위: %, 명)

구 분	전 체	경제활동상태	
		실업자	비경제활동인구
과거 취업경험 있음	58.3	90.5	57.5
과거 취업경험 없음	41.7	9.5	42.5
전 체 (추정 수)	100.0 (1,690,278)	100.0 (39,895)	100.0 (1,650,383)

미취업자의 11.1%가 향후 일할 의사가 있다고 응답하였는데, 그 비율은 비경제활동인구의 경우 9.0%로 나타났다. 또한 과거 취업경험이 있을 때 일할 의사도 높은 것으로 나타났다.

〈표 2-3-3〉 미취업자의 향후 일할 의사 - 경제활동상태별, 과거 취업경험별

(단위: %, 명)

구 분	전 체	경제활동상태		과거 취업경험	
		실업자	비경제활동인구	있음	없음
향후 일할 의사 있음	11.1	100.0	9.0	14.8	5.9
향후 일할 의사 없음	88.9	0.0	91.0	85.2	94.1
전 체 (추정 수)	100.0 (1,690,278)	100.0 (39,895)	100.0 (1,650,383)	100.0 (985,761)	100.0 (704,517)

주 1) 비경제활동인구의 경우 1년 이내 일할 의사 있음 + 1년은 아니더라도 향후 일할 의사 있음
2) 실업자의 경우 모두 취업을 희망하는 것으로 산정함

취업을 희망하는 미취업자의 92.0%가 임금근로를 희망하며, 그 비율은 실업자 92.9%, 비경제활동인구 91.8%로 나타났다.

〈표 2-3-4〉 미취업자 취업 희망 시 원하는 종사상 지위 - 경제활동상태별, 과거 취업경험별

(단위: %, 명)

구 분	전 체	경제활동상태		과거 취업경험	
		실업자	비경제활동인구	있음	없음
임금근로 희망	92.0	92.9	91.8	92.2	91.3
비임금근로 희망	8.0	7.1	8.2	7.8	8.7
전 체 (추정 수)	100.0 (187,758)	100.0 (39,895)	100.0 (147,864)	100.0 (145,949)	100.0 (41,809)

주: 비경제활동인구의 경우 향후 일할 의사가 있다고 응답한 응답자에게 질문함

2. 실업자 특성

가. 실업자 인적구성

장애인 실업자의 인적구성을 15세 이상 전체 장애인 인구분포와 비교해보면, 성별로는 남성, 연령별로는 15~39세, 50~59세, 중경증 여부별로는 경증, 장애유형별로는 지체장애, 시각장애, 지역별로는 서울, 경기도, 광역시도, 학력별로는 고졸 이상의 비중이 실제 장애 인구에서의 비중보다 많은 것으로 나타났다.

2024년 하반기 장애인 실업자 대비로는 성별로는 여성, 연령별로는 30~39세, 50~59세, 중경증 여부별로는 경증, 장애유형별로는 지체장애, 지체 외 신체외부장애, 시각장애, 신체내부장애, 지역별로는 광역시도, 기타 시도, 학력별로는 중졸 이하 장애인의 비중이 증가하였다.

전체 인구 실업자 분포와 비교하면, 성별로는 남성, 연령별로는 50세 이상, 지역별로는 광역 시도, 기타 시도, 학력별로는 고졸 이하의 비중이 많은 것으로 나타났다.

〈표 2-3-5〉 실업자의 인구통계학 변수별 분포(전체 인구 비교)

(단위: 명, %)

변 수	구 분	전체 인구 실업자		장애 인구 실업자				전체 장애인 인구분포	
		추정 수	비율	추정 수	비율	'24년 하반기 비율	'25년 상반기 비율		
성별	남성	403,000	61.2	31,132	78.0	78.2	77.8	57.7	
	여성	256,000	38.9	8,763	22.0	21.8	22.2	42.3	
연령	15~29세	199,000	30.2	4,132	10.4	12.7	5.5	4.8	
	30~39세	154,000	23.4	3,337	8.4	3.6	9.5	4.3	
	40~49세	104,000	15.8	2,731	6.8	7.4	12.5	7.7	
	50~59세	103,000	15.7	8,713	21.8	12.0	24.0	14.9	
	60세 이상	99,000	15.0	20,981	52.6	64.3	48.6	68.2	
중경증 여부	중증	-	-	8,943	22.4	28.7	25.9	30.3	
	경증	-	-	30,952	77.6	71.3	74.1	69.7	
장애유형	신체 외부	지체	-	-	19,835	49.7	49.3	59.7	44.2
		지체 외	-	-	3,158	7.9	6.1	6.3	9.0
	감각	시각	-	-	4,995	12.5	6.7	10.4	9.6
		시각 외	-	-	4,865	12.2	14.5	6.3	17.9
	정신적 (발달)		-	-	4,459	11.2	17.2	10.1	13.0
			-	-	2,443	6.1	12.6	5.9	8.9
신체내부	-	-	2,582	6.5	6.2	7.2	6.5		
지역	서울	137,000	20.8	6,613	16.6	16.8	13.7	14.7	
	경기도	208,000	31.6	11,128	27.9	33.1	28.2	22.2	
	광역시도	171,000	26.0	12,986	32.5	30.3	30.5	24.6	
	기타 시도	145,000	22.0	9,168	23.0	19.8	27.6	38.4	
학력	중졸 이하	64,000	9.7	12,922	32.4	28.1	30.0	53.2	
	고졸	237,000	36.0	16,203	40.6	42.0	39.5	32.5	
	대졸 이상	357,000	54.3	10,770	27.0	29.9	30.5	14.4	
전 체		658,000	100.0	39,895	100.0	100.0	100.0	100.0	

- 주 1) 「장애인고용촉진 및 직업재활법」상 중증장애인은 1~2급에 해당하는 장애인과 뇌병변, 시각, 지적, 자폐성, 정신
 심장, 호흡기, 뇌전증 및 팔에 장애가 있는 지체장애인 3급이 해당
 2) “지체 외 신체외부장애”는 뇌병변, 안면, “시각 외 감각장애”는 청각, 언어, “정신적 장애”는 지적, 자폐성, 정신,
 “(발달)장애”는 지적, 자폐성, “신체내부장애”는 신장, 심장, 호흡기, 간, 장루·요루, 뇌전증장애를 의미함
 3) “광역시도”는 부산, 대구, 인천, 광주, 대전, 울산, “기타 시도”는 강원, 충청, 전라, 경상, 제주 및 세종특별
 자치시를 의미함

자료: 전체 인구는 국가데이터처 경제활동인구조사(2025년 10월) 참조

나. 실업자 주요 특성

1) 과거 취업경험

장애인 실업자 중 과거 취업경험이 있는 실업자는 전체의 90.5%로 전체 인구(94.2%)에 비해 3.7%p 낮은 것으로 나타났으며, 2024년 하반기에 비해서는 0.3%p 상승하였다.

취업경험이 있는 경우 최근 1년 이내인 비율은 46.9%로 이는 전체 인구의 75.0%보다 현저히 낮은 수치다.

〈표 2-3-6〉 실업자의 과거 취업경험(전체 인구 비교)

(단위: 명, %)

구 분	장애인 실업자				전체 인구 실업자	
	추정 수	비율	'24년 하반기 비율	'25년 상반기 비율	추정 수	비율
과거 취업경험 있음	36,087	90.5	90.2	95.0	620,000	94.2
1년 이내 취업 유경험자	16,909	46.9	44.2	52.6	465,000	75.0
1년 이전 취업 유경험자	19,179	53.1	55.8	47.4	155,000	25.0
과거 취업경험 없음	3,808	9.5	9.8	5.0	38,000	5.8
전 체	39,895	100.0	100.0	100.0	658,000	100.0

자료: 전체 인구는 국가데이터처 경제활동인구조사(2025년 10월) 참조

과거 취업경험이 있는 실업자가 직장(일)을 그만 둔 이유로는 '장애로 인해 업무를 제대로 수행하지 못해서'가 전체에서 18.8%를 차지하였다. 다음으로 '일거리가 없어서 또는 사업경영 악화'(17.6%), '임시 또는 계절적 일의 완료'(16.0%) 등의 순으로 나타났다.

〈표 2-3-7〉 과거 취업경험이 있는 실업자의 직장(일)을 그만둔 사유

(단위: 명, %)

구 분	추정 수	비율
장애로 인해 업무를 제대로 수행하지 못해서	6,785	18.8
장애 이외의 질병이나 사고(건강문제)	4,115	11.4
기타 개인가족적 사유	1,979	5.5
정년에 도달하여 공식적으로 퇴사(정년퇴직)	1,227	3.4
연로	415	1.1
일 자체가 너무 힘들고 어려움	2,275	6.3
임금이 낮아서	135	0.4
임금 이외 근로조건 문제	943	2.6
더 좋은 일자리로 이직(창업)하기 위해	1,689	4.7
근무환경의 문제	2,148	6.0
직장의 휴업, 폐업	234	0.6
명예·조기퇴직, 정리해고	588	1.6
임시 또는 계절적 일의 완료	5,788	16.0
일거리가 없어서 또는 사업경영 악화	6,357	17.6
지속적인 근무의 어려움(휴식 필요)	730	2.0
장애에 대한 차별과 선입견	683	1.9
기타	0	0.0
전 체	36,087	100.0

주: 과거 취업경험이 있다고 응답한 응답자에게 질문함

과거 취업경험이 있는 실업자가 전에 다니던 직장(일)을 살펴보면 종사상 지위별로는 임금 근로자가 전체의 93.4%를 차지하고 있다. 산업별로는 ‘사업, 개인, 공공 서비스 및 기타’(39.6%), ‘전기, 운수, 통신, 금융, 환경’(20.3%) 등의 순으로 높게 나타났다. 직업별로는 ‘단순노무 종사자’가 37.1%로 가장 많고, ‘기능, 기계조작 종사자’(27.8%), ‘사무 종사자’(15.5%) 등의 순으로 나타났다. 일자리 유형별로 살펴보면, ‘정부 및 지자체 재정지원 일자리’는 8.8%, ‘공무원, 교사 등 정부 및 공공기관 일자리’는 1.5%로 나타났다. 사업체 규모별로는 50명 미만 사업체 비율이 85.6%로 나타났다.

〈표 2-3-8〉 과거 취업경험이 있는 실업자의 과거 직장(일) 주요 특성

(단위: 명, %)

변수	구분	추정 수	비율
과거 일자리 종사상 지위	임금근로자	상용근로자	16,001 44.3
		임시근로자	11,101 30.8
		일용근로자	6,589 18.3
	비임금근로자	고용원이 있는 자영업자	703 1.9
		고용원이 없는 자영업자	1,693 4.7
		무급가족종사자	0 0.0
과거 일자리 산업	농업, 임업, 어업 및 광업	0 0.0	
	제조업	5,505 15.3	
	건설업	2,920 8.1	
	도소매, 음식 숙박업	5,972 16.5	
	사업, 개인, 공공 서비스 및 기타	14,305 39.6	
	전기, 운수, 통신, 금융, 환경	7,336 20.3	
	모름/응답거절	50 0.1	
	과거 일자리 직업	관리자, 전문가	2,416 6.7
사무 종사자		5,577 15.5	
서비스, 판매 종사자		4,686 13.0	
농림어업 숙련 종사자		0 0.0	
기능, 기계조작 종사자		10,021 27.8	
단순노무 종사자		13,387 37.1	
과거 일자리 유형	장애인 직업재활시설 일자리	422 1.2	
	정부 및 지자체 재정지원 일자리	3,181 8.8	
	공무원, 교사 등 정부 및 공공기관 일자리	529 1.5	
	그 외 일반사업체	31,955 88.6	
과거 일자리 사업체 규모	1~4명	11,152 30.9	
	5~49명	19,726 54.7	
	50~299명	3,549 9.8	
	300명 이상	1,341 3.7	
	모름/응답거절	319 0.9	
전 체		36,087	100.0

- 주 1) 과거 취업경험이 있다고 응답한 응답자에게 질문함
- 2) “사업, 개인, 공공 서비스 및 기타” = 부동산업 + 전문, 과학 및 기술 서비스업 + 사업시설관리 및 사업지원 및 임대 서비스업 + 공공행정, 국방 및 사회보장행정 + 교육 서비스업 + 보건업 및 사회복지 서비스업 + 예술, 스포츠 및 여가관련 서비스업 + 협회 및 단체, 수리 및 기타 개인 서비스업 + 가구 내 고용활동 및 자가소비생산 활동 + 국제 및 외국기관
 “전기, 운수, 통신, 금융, 환경” = 전기, 가스, 증기 및 공기조절 공급업 + 수도, 하수 및 폐기물 처리, 원료재생업 + 운수 및 창고업 + 정보통신업 + 금융 및 보험업
- 3) “관리자, 전문가” = 관리자 + 전문가 및 관련 종사자
 “기능, 기계조작 종사자” = 기능원 및 관련기능 종사자 + 장치, 기계조작 및 조립 종사자
 “기타 및 모름/응답거절” = 군인 + 모름/응답거절
- 4) “장애인 직업재활시설 일자리”에는 보호작업장, 근로사업장, 직업적응훈련시설 등이, “정부 및 지자체 재정지원 일자리”에는 공공근로 및 인턴형, 장애인일자리, 사회적 일자리, 노인일자리, 지역공동체일자리 사업 등 정부에서 창출한 일자리가 포함됨
- 5) “사업체”는 기업체의 하부조직으로 본사·지점·공장·영업소·상점 등을 의미함

2) 구직활동

장애인 실업자 39,895명에게 실제 구체적인 구직활동을 한 기간을 응답받은 결과, 6개월 이상 장기적인 구직활동을 한 비율은 18.8%로 이는 전체 인구 실업자의 18.1%보다 0.7%p 높은 수치이며, 2024년 하반기에 비해 7.6%p 하락한 수치다.

〈표 2-3-9〉 실업자의 구직기간(전체 인구 비교)

(단위: 명, %)

구 분	장애인 실업자				전체 인구 실업자		
	추정 수	비율	'24년 하반기 비율	'25년 상반기 비율	추정 수	비율	
6개월 미만	3개월 미만	18,123	45.4	36.8	46.8	355,000	54.0
	3~6개월 미만	14,282	35.8	36.8	27.5	185,000	28.1
	모름/응답거절	0	0.0	0.0	0.4	0	0.0
	소 계	32,405	81.2	73.6	74.8	539,000	81.9
6개월 이상	6~12개월 미만	2,616	6.6	14.9	13.9	112,000	17.0
	12개월 이상	4,873	12.2	11.5	11.4	7,000	1.1
	소 계	7,490	18.8	26.4	25.2	119,000	18.1
전 체	39,895	100.0	100.0	100.0	658,000	100.0	

자료: 전체 인구는 국가데이터처 경제활동인구조사(2025년 10월) 참조

구직활동 시 직장을 알아본 주된 경로 두 가지를 응답받은 결과, '공공 취업알선기관'(58.3%), '부모(친척), 친구, 동료 등 지인'(39.2%), '민간 취업알선기관'(33.6%), '대중매체(신문, 인터넷, 광고 등)'(24.5%) 등의 순으로 나타났다.

〈표 2-3-10〉 실업자의 구직활동 시 주된 구직경로(중복응답)

(단위: 명, %)

구 분	추정 수	비율
공공 취업알선기관	23,266	58.3
민간 취업알선기관	13,419	33.6
대중매체(신문, 인터넷, 광고 등)	9,784	24.5
학교, 학원	102	0.3
부모(친척), 친구, 동료 등 지인	15,642	39.2
기타	166	0.4
전 체	39,895	-

주 1) 주된 구직경로를 두 개까지 응답받음

2) "공공 취업알선기관"에는 한국장애인고용공단(워크투게더 포함), 고용노동부 고용센터(워크넷 포함), 지방자치단체(주민센터 등)가 포함됨

주된 구직방법 두 가지를 응답받은 결과, 전체 실업자의 63.8%가 '구직등록, 구직응모'를 응답하였고, 53.4%가 '부모(친척), 친구, 동료 등 지인에게 소개 부탁'을 응답하였다.

〈표 2-3-11〉 실업자의 구직활동 시 주된 구직방법(중복응답)

구분	추정 수	비율
구직등록, 구직응모(주로 공공, 민간알선기관)	25,455	63.8
시험 접수, 시험 응시	1,025	2.6
사업체 문의, 방문, 원서 제출	7,713	19.3
취업(채용)박람회 참가	3,182	8.0
자영업 준비	279	0.7
부모(친척), 친구, 동료 등 지인에게 소개 부탁	21,316	53.4
기타	77	0.2
전 체	39,895	-

주: 주된 구직방법을 두 개까지 응답받음

일 자리를 얻지 못하고 실업상태를 지속하고 있는 주된 이유로 '나이가 너무 어리거나 많아서'가 전체의 17.3%를 차지하였다. 다음으로 '장애인에 대한 차별과 선입견'(17.1%), '학력, 경력(경험), 기술 부족(자격제한)'(14.8%), '근무환경이나 근무시간 등이 맞지 않아서'(10.5%), '수입이나 임금이 맞지 않아서'(9.5%) 등의 순으로 나타났다.

〈표 2-3-12〉 실업자의 실업상태 지속 이유(1순위)

구분	추정 수	비율
학력, 경력(경험), 기술 부족(자격 제한)	5,916	14.8
수입이나 임금이 맞지 않아서	3,782	9.5
근무환경이나 근무시간 등이 맞지 않아서	4,173	10.5
구직(취업, 창업) 정보접근의 어려움	3,308	8.3
취업알선기관 및 서비스 부재, 접근의 어려움	1,794	4.5
장애인에 대한 차별과 선입견	6,841	17.1
나이가 너무 어리거나 많아서	6,894	17.3
장애 이외의 질병이나 사고(건강문제)	3,024	7.6
심리적 불안감이나 초조함(자신감 결여)	0	0.0
신체기능의 제한	1,766	4.4
이동능력의 제한	1,498	3.8
의사소통의 제한	50	0.1
기타	848	2.1
전 체	39,895	100.0

3) 희망하는 일자리

장애인 실업자 39,895명 중 임금근로를 희망하여 구직하고 있는 사람은 92.9%이며, 자영업 등 비임금근로를 희망하는 사람은 7.1%로 나타났다.

실업자의 54.8%가 '사업, 개인, 공공 서비스 및 기타'에 종사하고자 하며, 다음으로 '건설업'(15.7%), '전기, 운수, 통신, 금융, 환경'(11.0%) 등을 희망하는 것으로 나타났다.

실업자 중 '단순노무 종사자' 희망 비율은 38.0%로 가장 높게 나타났으며, 다음으로 '서비스, 판매 종사자'(20.1%), '사무 종사자'(18.9%) 등을 희망하는 것으로 나타났다.

〈표 2-3-13〉 실업자의 취업을 희망하는 고용형태, 산업, 직업

				(단위: 명, %)
변수	구분	추정수	비율	
희망 고용형태	임금근로	37,072	92.9	
	비임금근로	2,823	7.1	
희망산업	농업, 임업, 어업 및 광업	0	0.0	
	제조업	4,396	11.0	
	건설업	6,259	15.7	
	도소매, 음식 숙박업	2,964	7.4	
	사업, 개인, 공공 서비스 및 기타	21,874	54.8	
	전기, 운수, 통신, 금융, 환경	4,401	11.0	
희망직업	관리자, 전문가	2,115	5.3	
	사무 종사자	7,528	18.9	
	서비스, 판매 종사자	8,012	20.1	
	농림어업 숙련 종사자	150	0.4	
	기능, 기계조작 종사자	6,943	17.4	
	단순노무 종사자	15,146	38.0	
전체		39,895	100.0	

- 주 1) "사업, 개인, 공공 서비스 및 기타" = 부동산업 + 전문, 과학 및 기술 서비스업 + 사업시설관리 및 사업 지원 및 임대 서비스업 + 공공행정, 국방 및 사회보장 행정 + 교육 서비스업 + 보건업 및 사회복지 서비스업 + 예술, 스포츠 및 여가관련 서비스업 + 협회 및 단체, 수리 및 기타 개인 서비스업 + 가구 내 고용활동 및 자가소비생산 활동 + 국제 및 외국기관
 "전기, 운수, 통신, 금융, 환경" = 전기, 가스, 증기 및 공기조절 공급업 + 수도, 하수 및 폐기물 처리, 원료재생업 + 운수 및 창고업 + 정보통신업 + 금융 및 보험업
 2) "관리자, 전문가" = 관리자 + 전문가 및 관련 종사자
 "기능, 기계조작 종사자" = 기능원 및 관련 기능 종사자 + 장치, 기계 조작 및 조립 종사자

실업자가 희망하는 직장(사업체)의 유형을 살펴보면, 정부 및 지자체 재정지원 일자리가 28.8%, 장애인 직업재활시설 일자리가 2.3%로 나타났으며, 67.5%가 그 외 일반사업체 근무를 희망하는 것으로 나타났다.

〈표 2-3-14〉 실업자의 취업을 희망하는 직장(사업체) 유형

(단위: 명, %)

구 분	추정 수	비율
장애인 직업재활시설 일자리	863	2.3
정부 및 지자체 재정지원 일자리	10,687	28.8
공무원, 교사 등 정부 및 공공기관 일자리	512	1.4
그 외 일반사업체	25,011	67.5
전 체	37,072	100.0

주 1) 희망 고용형태를 “임금근로”로 응답한 응답자에게 질문함

2) “장애인 직업재활시설 일자리”에는 보호작업장, 근로사업장, 직업적응훈련시설 등이, “정부 및 지자체 재정지원 일자리”에는 공공근로 및 인턴형, 장애인일자리, 사회적 일자리, 노인일자리, 지역공동체일자리 사업 등 정부에서 창출한 일자리가 포함됨

실업자의 희망 근로시간 형태는 ‘전일제 근로’ 61.1%, ‘시간제 근로’ 38.9%로 나타났다.

〈표 2-3-15〉 실업자의 취업을 희망하는 근로시간 형태

(단위: 명, %)

구 분	추정 수	비율
전일제 근로	22,669	61.1
시간제 근로	14,403	38.9
전 체	37,072	100.0

주: 희망 고용형태를 “임금근로”로 응답한 응답자에게 질문함

실업자의 희망 월평균 소득에 대해 응답받은 결과, ‘200~300만원 미만’이 44.6%로 가장 높게 나타났으며, 다음으로는 ‘300만원 이상’(17.5%), ‘100~150만원 미만’(15.5%), ‘150~200만원 미만’(13.7%) 등의 순으로 나타났다.

〈표 2-3-16〉 실업자의 희망하는 월평균 소득

(단위: 명, %)

구 분	추정 수	비율
50만원 미만	1,802	4.5
50~100만원 미만	1,687	4.2
100~150만원 미만	6,176	15.5
150~200만원 미만	5,449	13.7
200~300만원 미만	17,782	44.6
300만원 이상	6,999	17.5
전 체	39,895	100.0

실업자의 일자리 선택 시 고려사항에 대해 응답받은 결과, '임금 수준'이 30.9%로 가장 높게 나타났으며, 다음으로는 '일의 내용(사무직/생산직 등)'(17.7%), '일의 양과 시간대'(14.1%), '장애인에 대한 배려와 편의'(13.6%) 등의 순으로 나타났다.

〈표 2-3-17〉 실업자의 일자리 선택 시 고려사항

(단위: 명, %)

구 분	추정 수	비율
임금 수준	12,337	30.9
일의 양과 시간대	5,622	14.1
일의 내용(사무직/생산직 등)	7,053	17.7
출퇴근 거리 등 편리성(위치)	2,011	5.0
사업장 규모	1,495	3.7
계속 근로가능성	5,118	12.8
장애인에 대한 배려와 편의	5,441	13.6
과거 취업경험과의 연관성	817	2.0
기타	0	0.0
전 체	39,895	100.0

실업자에게 주관적 근로 가능 정도를 응답받은 결과, 일반적인 근로가 가능한 비율은 57.3%, 단시간 또는 단순한 근로가 가능하다고 응답한 비율은 42.6%로 나타났다.

〈표 2-3-18〉 실업자의 주관적 근로 가능 정도

(단위: 명, %)

구 분		추정 수	비율
근로 가능	일반적인 근로가 가능	22,844	57.3
	단시간 또는 단순한 근로가 가능	17,014	42.6
	소 계	39,858	99.9
근로 어려움	집안 일 정도만 가능	37	0.1
	집안 일도 하기 어려움	0	0.0
	소 계	37	0.1
전 체		39,895	100.0

- 주 1) “근로 가능 정도”는 본인판단에 따른 주관적 근로능력임
 2) “일반적인 근로가 가능”은 일자리에서 통상적인 수준의 일을 종일(하루 8시간)할 수 있는 상황임
 3) “단시간 또는 단순한 근로가 가능”은 간단한 돈벌이가 가능한 수준임

실업자에게 향후 취업 여건이 좋아질 것인지에 대해 응답받은 결과, ‘좋아질 것임’ 32.4%, ‘변하지 않을 것임’ 43.5%, ‘나빠질 것임’ 24.2%로 좋아질 것이라는 예상이 나빠질 것이라는 예상보다 더 높게 나타났다.

〈표 2-3-19〉 실업자의 향후 취업 여건 예상

(단위: 명, %)

구 분	추정 수	비율	’24년 하반기	’25년 상반기
			비율	비율
좋아질 것임	12,909	32.4	28.8	18.3
변하지 않을 것임	17,343	43.5	49.6	54.3
나빠질 것임	9,642	24.2	21.7	27.4
전 체	39,895	100.0	100.0	100.0

3. 비경제활동인구 특성

가. 비경제활동인구 인적구성

장애인 비경제활동인구의 인적구성을 15세 이상 전체 장애인 인구분포와 비교해보면, 성별로는 여성, 연령별로는 60세 이상, 중경증 여부별로는 중증, 장애유형별로는 지체 외 신체외 부장애, 시각 외 감각장애, 정신적 장애, 신체내부장애, 지역별로는 서울, 광역시도, 학력별로는 중졸 이하의 비중이 실제 장애 인구에서의 비중보다 많은 것으로 나타났다.

2024년 하반기 장애인 비경제활동인구 대비로는 성별로는 남성, 연령별로는 50세 이상, 중경증 여부별로는 경증, 장애유형별로는 시각 외 감각장애, 신체내부장애, 지역별로는 서울, 광역시도, 학력별로는 대졸 이상의 비중이 증가하였다.

전체 인구 비경제활동인구의 분포와 비교하면, 성별로는 남성, 연령별로는 60세 이상, 지역별로는 기타 시도, 학력별로는 중졸 이하의 비중이 많은 것으로 나타났다.

〈표 2-3-20〉 비경제활동인구의 인구통계학 변수별 분포(전체 인구 비교)

(단위: 명, %)

변 수	구 분	전체 인구 비경제활동인구		장애 인구 비경제활동인구				전체 장애인 인구분포	
		추정 수	비율	추정 수	비율	'24년 하반기 비율	'25년 상반기 비율		
성별	남성	6,197,000	38.4	827,026	50.1	49.9	50.5	57.7	
	여성	9,924,000	61.6	823,356	49.9	50.1	49.5	42.3	
연령	15~29세	4,174,000	25.9	73,532	4.5	4.6	4.5	4.8	
	30~39세	1,171,000	7.3	49,167	3.0	3.0	2.8	4.3	
	40~49세	1,393,000	8.6	85,464	5.2	6.1	5.4	7.7	
	50~59세	1,798,000	11.2	174,450	10.6	10.3	10.9	14.9	
	60세 이상	7,584,000	47.0	1,267,771	76.8	76.0	76.3	68.2	
중경증 여부	중증	-	-	579,269	35.1	35.9	34.7	30.3	
	경증	-	-	1,071,114	64.9	64.1	65.3	69.7	
장애유형	신체 외부	지체	-	-	626,555	38.0	38.6	38.0	44.2
		지체 외	-	-	195,229	11.8	11.9	12.0	9.0
	감각	시각	-	-	143,680	8.7	8.9	8.3	9.6
		시각 외	-	-	322,949	19.6	18.8	19.5	17.9
	정신적 (발달)		-	-	243,267	14.7	14.8	15.1	13.0
			-	-	155,384	9.4	9.4	9.6	8.9
	신체내부	-	-	118,703	7.2	7.0	7.1	6.5	
지역	서울	3,082,000	19.1	261,173	15.8	15.2	15.0	14.7	
	경기도	4,246,000	26.3	343,461	20.8	21.8	20.8	22.2	
	광역시도	4,255,000	26.4	431,862	26.2	25.3	26.5	24.6	
	기타 시도	4,538,000	28.1	613,886	37.2	37.7	37.7	38.4	
학력	중졸 이하	5,973,000	37.1	1,049,710	63.6	64.0	63.2	53.2	
	고졸	5,981,000	37.1	449,912	27.3	27.3	27.9	32.5	
	대졸 이상	4,167,000	25.8	150,761	9.1	8.8	8.9	14.4	
전 체		16,121,000	100.0	1,650,383	100.0	100.0	100.0	100.0	

- 주 1) 「장애인고용촉진 및 직업재활법」상 중증장애인은 1~2급에 해당하는 장애인과 뇌병변, 시각, 지적, 자폐성, 정신, 심장, 호흡기, 뇌전증 및 팔에 장애가 있는 지체장애인 3급이 해당
- 2) “지체 외 신체외부장애”는 뇌병변, 안면, “시각 외 감각장애”는 청각, 언어, “정신적 장애”는 지적, 자폐성, 정신, “(발달)장애”는 지적, 자폐성, “신체내부장애”는 신장, 심장, 호흡기, 간, 장루·요루, 뇌전증장애를 의미함
- 3) “광역시도”는 부산, 대구, 인천, 광주, 대전, 울산, “기타 시도”는 강원, 충청, 전라, 경상, 제주 및 세종특별자치시를 의미함

자료: 전체 인구는 국가데이터처 경제활동인구조사(2025년 10월) 참조

나. 비경제활동인구 주요 특성

1) 지난주 활동상태

장애인 비경제활동인구의 지난주 활동상태를 살펴보면 전체의 35.5%가 '심신장애'로 전체 인구(2.9%)에 비해 현저히 높은 것으로 나타났다. 그 다음으로 '쉬었음'(33.7%), '가사'(14.4%), '연로'(12.7%) 등의 순으로 나타나 전체 인구의 분포와는 다른 양상을 보였다.

비경제활동인구 중 '취업준비'의 비율은 0.7%로 전년보다 0.2%p 상승하였으며, 전체 인구(3.7%)에 비해 낮은 것으로 나타났다.

2024년 하반기 비해 '재학·수강 등', '쉬었음', '취업준비'의 비율은 상승하였고, '육아', '가사', '연로', '심신장애' 등의 비율은 하락하였다.

〈표 2-3-21〉 비경제활동인구의 지난주 주된 활동상태(전체 인구 비교)

(단위: 명, %)

구 분	장애인 비경제활동인구				전체 인구 비경제활동인구	
	추정 수	비율	'24년 하반기 비율	'25년 상반기 비율	추정 수	비율
육아	2,895	0.2	0.4	0.4	662,000	4.1
가사	237,759	14.4	15.0	14.7	5,956,000	36.9
재학·수강 등	37,686	2.3	2.2	2.2	3,355,000	20.8
연로	209,362	12.7	14.4	13.8	2,471,000	15.3
심신장애	586,181	35.5	36.1	35.8	460,000	2.9
쉬었음	555,621	33.7	31.5	31.9	2,580,000	16.0
기타	쉬었음 외	20,879	1.3	0.4	638,000	4.0
소 계	576,501	34.9	32.0	33.2	3,218,000	20.0
전 체	1,650,383	100.0	100.0	100.0	16,121,000	100.0
취업준비	11,525	0.7	0.5	0.8	598,000	3.7

주: "재학·수강 등" = 정규교육기관 통학(재학) + 입시학원 통학(수강) + 취업을 위한 학원·기관 통학(수강) 등

"기타" = 학원·기관 통학(수강) 외 취업준비 + 진학준비 + 군입대 대기 + 결혼준비 + 쉬었음 등

"취업준비" = 취업을 위한 학원·기관 통학(수강) + 학원·기관 수강 외 취업준비

자료: 전체 인구는 국가데이터처 경제활동인구조사(2025년 10월) 참조

장애인 '쉬었음' 인구를 연령별로 살펴보면 '60세 이상'(73.4%), '50~59세'(11.8%), '40~49세'(7.2%) 등의 순이며, 전체 인구는 '60세 이상'(44.8%), '50~59세'(15.9%), '15~29세'(15.9%) 등의 순서이다.

〈표 2-3-22〉 비경제활동인구의 '쉬었음' 인구 - 연령별(전체 인구 비교)

(단위: 명, %)

구 분	장애인 비경제활동인구				전체 인구 비경제활동인구	
	추정 수	비율	'24년 하반기 비율	'25년 상반기 비율	추정 수	비율
15~29세	17,096	3.1	3.4	3.3	409,000	15.9
30~39세	25,323	4.6	3.7	3.6	334,000	12.9
40~49세	39,889	7.2	7.8	6.2	270,000	10.5
50~59세	65,313	11.8	12.9	12.9	410,000	15.9
60세 이상	408,001	73.4	72.2	74.1	1,157,000	44.8
전 체	555,621	100.0	100.0	100.0	2,580,000	100.0

자료: 전체 인구는 국가데이터처 경제활동인구조사(2025년 10월) 참조

2) 지난주 일할 의사 및 취업가능성

지난주 일할 의사가 있었는지 살펴본 결과, 전체 비경제활동인구 중 지난주 일할 의사가 있었던 사람은 3.6%로 2024년 하반기 대비 0.3%p 하락하였다. 이 중 실제로 직장(일)이 주어지면 일을 할 수 있었다고 응답한 사람은 전체 비경제활동인구의 2.4%로 나타났다.

〈표 2-3-23〉 비경제활동인구의 지난주 일할 의사 및 취업 가능성

(단위: 명, %)

구 분	구 분	추정 수	비율	'24년 하반기 비율	'25년 상반기 비율	
				비율	비율	
지난주 일할 의사	있음	취업 가능	39,996	2.4	2.7	3.0
		취업 불가능	18,881	1.1	1.2	1.1
		소 계	58,877	3.6	3.9	4.2
	없음	취업 가능	18,384	1.1	1.2	1.2
		취업 불가능	1,573,122	95.3	94.9	94.6
		소 계	1,591,506	96.4	96.1	95.8
전 체		1,650,383	100.0	100.0	100.0	

주: 지난 4주 내 직장(일)을 구해 보았으나 지난주 일할 수 없었던 4,914명 포함

지난주 일할 의사가 있고, 취업이 가능했던 비경제활동인구의 활동상태를 살펴보면, '취업준비' 3.1%, '육아·가사' 23.9%, '연로·심신장애' 11.3%, '쉬었음' 61.7% 등으로 나타났다. 이에 반해 지난주 일할 의사도 없고, 취업이 불가능했던 비경제활동인구는 '취업준비' 0.5%, '육아·가사' 14.3%, '연로·심신장애' 49.8%, '쉬었음' 32.4% 등으로 나타나 차이를 보였다.

〈표 2-3-24〉 비경제활동인구의 주된 활동상태 - 지난주 일할 의사 및 취업 가능성별
(단위: %)

구 분	활동상태							
	계	취업준비	육아·가사	연로·심신장애	쉬었음	기타		
지난주 일할 의사	취업 가능	100.0	3.1	23.9	11.3	61.7	0.0	
	있음	취업 불가능	100.0	8.1	15.3	24.3	50.4	1.9
	소 계	100.0	4.7	21.1	15.5	58.1	0.6	
	없음	취업 가능	100.0	5.1	14.8	13.3	65.7	1.1
	없음	취업 불가능	100.0	0.5	14.3	49.8	32.4	3.0
	소 계	100.0	0.5	14.3	49.4	32.8	2.9	
전 체	100.0	0.7	14.6	48.2	33.7	2.9		

- 주 1) 지난 4주 내 직장(일)을 구해 보았으나 지난주 일할 수 없었던 4,914명 포함
 2) "취업준비" = 취업을 위한 학원·기관 통학(수강) + 학원·기관 수강 외 취업준비
 3) "기타" = 정규교육기관 통학(재학) + 입시학원 통학(수강) + 진학준비 + 결혼준비 등

지난주 일할 의사가 있고, 취업이 가능했던 비경제활동인구 중 일반적인 근로 가능자는 42.7%, 단시간 또는 단순한 근로가 가능하다고 응답한 자는 44.4%로 나타났다.

〈표 2-3-25〉 비경제활동인구의 주관적 근로 가능 정도 - 지난주 일할 의사 및 취업 가능성별
(단위: %)

구 분	근로 가능 정도							
	계	일반적인 근로가능	단시간 또는 단순한 근로가능	집안 일 정도만 가능	집안 일도 하기 어려움	모름/ 응답거절		
지난주 일할 의사	취업 가능	100.0	42.7	44.4	12.3	0.6	0.0	
	있음	취업 불가능	100.0	19.1	26.4	34.0	19.5	1.0
	소 계	100.0	35.1	38.6	19.3	6.7	0.3	
	없음	취업 가능	100.0	37.1	59.6	3.3	0.0	0.0
	없음	취업 불가능	100.0	3.2	11.0	45.3	40.6	0.0
	소 계	100.0	3.6	11.6	44.8	40.1	0.0	
전 체	100.0	4.7	12.5	43.9	38.9	0.0		

주: "근로 가능 정도"는 일자리 희망 여부와 상관없이 본인판단에 따른 주관적 근로능력임

지난주 일할 의사는 있었지만 지난 4주간 구직을 하지 않은 비경제활동인구를 대상으로 구직하지 않은 주된 이유를 응답받은 결과, 전체의 25.0%가 '장애로 인해 업무를 제대로 수행할 수 없을 것 같아서'라고 응답하였다. 다음으로 '이전에 찾아보았지만 일거리가 없었기 때문에'(16.5%), '원하는 임금수준이나 근로조건에 맞는 일자리가 없을 것 같아서'(14.3%), '장애 이외의 질병이나 사고로(건강문제)'(11.3%), '나이가 너무 어리거나 많다고 고용주가 생각할 것 같아서'(7.3%) 등의 순으로 높게 나타났다.

〈표 2-3-26〉 비경제활동인구의 지난주 일할 의사는 있으나 구직하지 않은 주된 이유
(단위: 명, %)

구 분	추정 수	비율	'24년 하반기 비율	'25년 상반기 비율
전공이나 경력에 맞는 일자리가 없을 것 같아서	2,525	4.7	15.6	10.2
원하는 임금수준이나 근로조건에 맞는 일자리가 없을 것 같아서	7,699	14.3	6.4	11.6
근처(주변)에 일거리가 없을 것 같아서	3,434	6.4	3.8	6.3
교육, 기술, 경험이 부족해서	1,914	3.5	0.0	2.2
나이가 너무 어리거나 많다고 고용주가 생각할 것 같아서	3,961	7.3	14.5	5.5
이전에 찾아보았지만 일거리가 없었기 때문에	8,916	16.5	11.3	10.2
장애인이란 이유로 고용주가 채용하지 않을 것 같아서	3,063	5.7	5.0	4.9
구직(취업·창업) 정보나 방법을 몰라서	423	0.8	3.0	1.1
자영업을 하려고 하지만 창업할 능력, 상황이 안 되어서	0	0.0	0.7	0.0
육아 또는 가사로 인해	225	0.4	1.8	0.7
학교에 다니고 있어서	0	0.0	0.1	0.5
장애로 인해 업무를 제대로 수행할 수 없을 것 같아서	13,481	25.0	28.6	31.4
장애 이외의 질병이나 사고로(건강문제)	6,122	11.3	7.4	7.5
취업/창업을 준비 중이어서	88	0.2	0.9	3.6
일을 하게 되면 기초수급자격이 박탈될 것을 우려해	831	1.5	0.3	1.5
취업 이외의 활동 때문에(진학, 결혼 등)	0	0.0	0.5	0.5
기타	1,282	2.4	0.0	2.4
전 체	53,963	100.0	100.0	100.0

주: 지난 4주 내 직장(일)을 구해 보았으나 지난주 일할 수 없었던 4,914명을 제외하고 분석함

지난주 일자리를 원하지 않는다고 응답한 응답자를 대상으로 일자리를 원하지 않은 주된 이유를 응답받은 결과, 전체의 60.9%가 '장애로 인해 업무를 제대로 수행할 수 없을 것 같아서'로 응답하였는데 이는 2024년 하반기의 60.9%와 동일한 수치다. 다음으로 '장애 이외 질병이나 사고로(건강문제)'(17.5%), '나이가 너무 어리거나 많다고 생각해서'(12.2%) 등의 순으로 나타났다.

〈표 2-3-27〉 비경제활동인구의 지난주 직장(일)을 원하지 않은 주된 이유

(단위: 명, %)

구 분	추정 수	비율	'24년 하반기 비율	'25년 상반기 비율
전공이나 경력에 맞는 일자리가 없을 것 같아서	7,564	0.5	1.4	1.0
원하는 임금수준이나 근로조건에 맞는 일자리가 없을 것 같아서	18,269	1.1	1.0	1.0
그저 일하고 싶지 않아서 또는 일할 필요가 없어서	14,781	0.9	1.2	1.5
교육, 기술, 경험이 부족해서	5,417	0.3	0.1	0.1
나이가 너무 어리거나 많다고 생각해서	194,385	12.2	14.0	12.5
이전에 찾아보았지만 일거리가 없었기 때문에	11,499	0.7	0.7	0.9
장애인에 대한 차별과 선입견 때문에	16,498	1.0	0.8	1.0
일해 본 경험이 없어서(직장생활에 대한 자신감 부족)	12,047	0.8	0.6	0.5
자영업을 하려고 하지만 창업할 능력, 상황이 안 되어서	3,589	0.2	0.2	0.0
육아 또는 가사로 인해	16,233	1.0	1.0	1.1
학교에 다니고 있어서	30,370	1.9	1.7	1.7
장애로 인해 업무를 제대로 수행할 수 없을 것 같아서	968,919	60.9	60.9	58.8
장애 이외의 질병이나 사고로(건강문제)	279,144	17.5	15.7	18.8
취업/창업을 준비 중이어서	3,408	0.2	0.2	0.1
일을 하게 되면 기초수급자격이 박탈될 것을 우려해	5,523	0.3	0.5	0.3
취업 이외의 활동 때문에(진학, 결혼 등)	2,929	0.2	0.1	0.2
기타	931	0.1	0.0	0.4
전 체	1,591,506	100.0	100.0	100.0

주: 지난주 직장(일)을 원하지 않았다고 응답한 응답자에게 질문함

일할 의사와 일할 능력은 있으나 노동시장적 사유로 일자리를 구하지 않는 자 중 지난 1년 내 구직경험이 있었던 구직단념자는 7,854명으로 전체 비경제활동인구의 0.5%를 차지하였으며, 이는 전체 인구(2.3%)에 비해 낮은 수치다. 그러나 장애 특수성을 고려하여 적용한 EDI 기준의 구직단념자는 30,318명으로 전체 장애인 비경제활동인구의 1.8%이며, 2024년 하반기 대비 해당 비율은 0.1%p 하락하였다.

〈표 2-3-28〉 비경제활동인구의 구직단념자 규모(전체 인구 비교)

(단위: 명, %)

구 분	비경제활동인구		비율	'24년 하반기 비율	'25년 상반기 비율
	전 체	구직단념자			
장애 인구	국가데이터처 기준 ¹⁾	1,650,383	7,854	0.5	0.4
	EDI 기준 ²⁾	1,650,383	30,318	1.8	2.0
전체 인구		16,121,000	366,000	2.3	2.2

주 1) 국가데이터처 기준 구직단념자: 비경제활동인구 중 취업의사와 일할 능력은 있으나 노동시장적 사유로 일자리를 구하지 않은 자 중 지난 1년 내 구직경험이 있었던 사람

2) EDI 기준 구직단념자: 비경제활동인구 중 취업의사와 일할 능력은 있으나 노동시장적 사유(국가데이터처 기준 노동시장적 사유 + 장애인이라는 이유로 고용주가 채용하지 않을 것 같아서 + 구직(취업·창업) 정보나 방법을 몰라서 + 자영업을 하려고 하지만 창업할 능력, 상황이 안돼서 + 일을 하게 되면 기초 수급자격이 박탈될 것을 우려해)로 일자리를 구하지 않은 자(지난 1년 내 구직경험 여부 기준 제외)

자료: 전체 인구는 국가데이터처 경제활동인구조사(2025년 10월) 참조

3) 구직활동 경험

비경제활동인구를 대상으로 지난 1년간 적극적인 구직활동을 한 경험이 있는지 확인한 결과, 전체 비경제활동인구의 1.7%만이 경험이 있다고 하였다. 해당 비율은 2024년 하반기보다 0.1%p 하락하였다.

〈표 2-3-29〉 비경제활동인구의 지난 1년간 구직활동 경험

(단위: 명, %)

구 분	추정 수	비율	'24년 하반기 비율	'25년 상반기 비율
지난 1년간 구직경험 있음	28,597	1.7	1.8	1.8
지난 1년간 구직경험 없음	1,621,786	98.3	98.2	98.2
전 체	1,650,383	100.0	100.0	100.0

지난 1년간 구직경험은 과거 취업경험이 있는 경우(2.3%)와 향후 일할 의사가 있는 경우(13.6%)에 높게 나타났다.

〈표 2-3-30〉 비경제활동인구의 지난 1년간 구직활동 경험 - 과거 취업경험별, 향후 일할 의사별
(단위: %, 명)

구 분	과거 취업경험		향후 일할 의사	
	있음	없음	있음	없음
지난 1년간 구직경험 있음	2.3	0.9	13.6	0.6
지난 1년간 구직경험 없음	97.7	99.1	86.4	99.4
전 체 (추정 수)	100.0 (949,674)	100.0 (700,709)	100.0 (147,864)	100.0 (1,502,519)

4) 과거 취업경험

장애인 비경제활동인구 중 과거 취업경험이 있는 장애인은 전체의 57.5%로 2024년 하반기에 비해 1.6%p 상승하였다. 최근 1년 이내 취업경험이 있는 비율은 경험이 있는 장애인의 4.8%로 나타났다.

〈표 2-3-31〉 비경제활동인구의 과거 취업경험

(단위: 명, %)

구 분	추정 수	비율	'24년 하반기 비율	'25년 상반기 비율
과거 취업경험 있음	949,674	57.5	55.9	58.1
1년 이내 취업 유경험자	45,256	4.8	4.4	4.2
1년 이전 취업 유경험자	904,417	95.2	95.6	95.8
과거 취업경험 없음	700,709	42.5	44.1	41.9
전 체	1,650,383	100.0	100.0	100.0

과거 취업경험이 있는 비경제활동인구가 직장(일)을 그만둔 이유로는 '장애로 인해 업무를 제대로 수행하지 못해서'가 전체의 49.0%를 차지하였다. 다음으로는 '장애 이외의 질병이나 사고(건강문제)'(17.4%) '연로'(8.1%) 등의 순으로 나타났다.

〈표 2-3-32〉 과거 취업경험이 있는 비경제활동인구의 직장(일)을 그만둔 사유

(단위: 명, %)

구 분	추정 수	비율
장애로 인해 업무를 제대로 수행하지 못해서	465,372	49.0
장애 이외의 질병이나 사고(건강문제)	165,380	17.4
기타 개인, 가족적 사유	33,698	3.5
정년퇴직	33,068	3.5
연로	77,109	8.1
일 자체가 너무 힘들고 어려움	52,690	5.5
임금이 낮아서	2,964	0.3
임금 이외 근로조건 문제	2,520	0.3
더 좋은 일자리로 이직(창업)하기 위해	1,470	0.2
근무환경의 문제	1,286	0.1
직장의 휴업, 폐업	13,132	1.4
명예·조기퇴직, 정리해고	27,579	2.9
임시 또는 계절적 일의 완료	17,232	1.8
일거리가 없어서 또는 사업경영 악화	40,791	4.3
지속적인 근무의 어려움(휴식 필요)	13,576	1.4
장애에 대한 차별과 선입견	1,443	0.2
기타	363	0.0
전 체	949,674	100.0

주: 과거 취업경험이 있다고 응답한 응답자에게 질문함

〈표 2-3-33〉 과거 취업경험이 있는 비경제활동인구의 과거 직장(일) 주요 특성

(단위: 명, %)

변수	구분	추정 수	비율
과거 일자리 종사상 지위	상용근로자	285,373	30.0
	임금근로자	182,409	19.2
	일용근로자	143,813	15.1
	고용원이 있는 자영업자	57,615	6.1
	고용원이 없는 자영업자	229,120	24.1
	무급가족종사자	49,108	5.2
모름/응답거절		2,235	0.2
과거 일자리 산업	농업, 임업, 어업 및 광업	152,109	16.0
	제조업	150,260	15.8
	건설업	117,656	12.4
	도소매, 음식 숙박업	179,846	18.9
	사업, 개인, 공공 서비스 및 기타	274,790	28.9
	전기, 운수, 통신, 금융, 환경	72,105	7.6
모름/응답거절		2,908	0.3
과거 일자리 직업	관리자, 전문가	70,710	7.4
	사무 종사자	89,308	9.4
	서비스, 판매 종사자	172,051	18.1
	농림어업 숙련 종사자	139,107	14.6
	기능, 기계조작 종사자	217,306	22.9
	단순노무 종사자	255,757	26.9
기타 및 모름/응답거절		5,435	0.6
과거 일자리 유형	장애인 직업재활시설 일자리	10,632	1.1
	정부 및 지자체 재정지원 일자리	54,788	5.8
	공무원, 교사 등 정부 및 공공기관 일자리	51,353	5.4
	그 외 일반사업체	832,712	87.7
	모름/응답거절	188	0.0
과거 일자리 사업체규모	1~4명	482,769	50.8
	5~49명	344,995	36.3
	50~299명	67,713	7.1
	300명 이상	39,874	4.2
	모름/응답거절	14,322	1.5
전 체		949,674	100.0

- 주 1) 과거 취업경험이 있다고 응답한 응답자에게 질문함
 2) "사업, 개인, 공공 서비스 및 기타" = 부동산업 + 전문, 과학 및 기술 서비스업 + 사업시설관리 및 사업 지원 및 임대 서비스업 + 공공행정, 국방 및 사회보장행정 + 교육 서비스업 + 보건업 및 사회복지 서비스업 + 예술, 스포츠 및 여가관련 서비스업 + 협회 및 단체, 수리 및 기타 개인 서비스업 + 가구 내 고용활동 및 자가소비생산 활동 + 국제 및 외국기관
 "전기, 운수, 통신, 금융, 환경" = 전기, 가스, 증기 및 공기조절 공급업 + 수도, 하수 및 폐기물 처리, 원료 재생업 + 운수 및 창고업 + 정보통신업 + 금융 및 보험업
 3) "관리자, 전문가" = 관리자 + 전문가 및 관련 종사자
 "기능, 기계조작 종사자" = 기능원 및 관련 기능 종사자 + 장치, 기계 조작 및 조립 종사자
 4) "장애인 직업재활시설 일자리"에는 보호작업장, 근로사업장, 직업적응훈련시설 등이, "정부 및 지자체 재정 지원 일자리"에는 공공근로 및 인턴형, 장애인일자리, 사회적 일자리, 노인일자리, 지역공동체일자리 사업 등 정부에서 창출한 일자리가 포함됨
 5) "사업체"는 기업체의 하부조직으로 본사·지점·공장·영업소·상점 등을 의미함

과거 취업경험이 있는 비경제활동인구가 전에 다니던 직장(일)을 살펴보면 종사상 지위별로는 임금근로자가 전체의 64.4%를 차지하고 있다. 산업별로는 '사업, 개인, 공공 서비스 및 기타'(28.9%), 직업별로는 '단순노무 종사자'(26.9%), 사업체(일자리) 유형별로는 '그 외 일반사업체'(87.7%), 사업체 규모별로는 '5명 미만 사업체'(50.8%)에 종사한 비율이 가장 높게 나타났다.

5) 향후 일할 의사

전체 비경제활동인구의 6.2%가 향후 1년 내 일할 의사가 있다고 응답하였으며, 일할 의사가 없다고 응답한 사람 중 2.9%는 1년 내는 아니더라도 향후 언젠가 일할 의사가 있다고 응답하여, 최종적으로 향후 일할 의사가 있는 비경제활동인구는 전체의 9.0%로 나타났다. 이는 2024년 하반기의 9.7%보다 0.7%p 하락한 수치다.

〈표 2-3-34〉 비경제활동인구의 향후 일할 의사

(단위: 명, %)

구 분		추정 수	비율	'24년 하반기 비율	'25년 상반기 비율
1년 내 일할 의사	일할 의사 있음	102,914	6.2	6.7	6.7
	일할 의사 없음	1,547,469	93.8	93.3	93.3
	소 계	1,650,383	100.0	100.0	100.0
1년 내는 아니더라도 향후 언젠가 일할 의사	일할 의사 있음	44,950	2.9	3.3	3.1
	일할 의사 없음	1,502,519	97.1	96.7	96.9
	소 계	1,547,469	100.0	100.0	100.0
전체 일할 의사	일할 의사 있음	147,864	9.0	9.7	9.6
	일할 의사 없음	1,502,519	91.0	90.3	90.4
	전 체	1,650,383	100.0	100.0	100.0

주: "전체 일할 의사"는 "1년 내 일할 의사"와 "1년 내는 아니더라도 향후 언젠가 일할 의사"의 합계임

〈표 2-3-35〉 비경제활동인구의 주관적 근로 가능 정도

(단위: 명, %)

구 분		추정 수	비율
근로 가능	일반적인 근로가 가능	77,291	4.7
	단시간 또는 단순한 근로가 가능	206,755	12.5
	소 계	284,046	17.2
근로 어려움	집안 일 정도만 가능	723,911	43.9
	집안 일도 하기 어려움	642,129	38.9
	소 계	1,366,039	82.8
모름/응답거절		297	0.0
전 체		1,650,383	100.0

주: "근로 가능 정도"는 일자리 희망 여부와 상관없이 본인판단에 따른 주관적 근로능력임

전체 비경제활동인구 중 일반적인 근로가 가능한 비율은 4.7%, 단시간 또는 단순한 근로가 가능한 비율은 12.5%인데 반해 집안 일 정도만 가능하거나 집안 일도 하기 어려운 비율은 82.8%로 나타났다.

향후 일할 의사별 근로 가능 정도를 살펴보면, 향후 일할 의사가 있는 경우 '일반적인 근로 가능'이 35.4%, '단시간 또는 단순근로 가능'이 48.3%이나, 향후 일할 의사가 없는 경우 해당 비율이 각각 1.7%, 9.0%에 그치고 있다.

〈표 2-3-36〉 비경제활동인구의 주관적 근로 가능 정도 - 향후 일할 의사별

(단위: 명, %)

구 분	계	근로 가능 정도				
		일반적인 근로가능	단시간 또는 단순근로 가능	집안 일 정도만 가능	집안 일도 하기 어려움	모름/ 응답거절
향후 일할 의사	있음 (147,864)	35.4	48.3	11.3	5.0	0.0
	없음 (1,502,519)	1.7	9.0	47.1	42.2	0.0
전 체	100.0 (1,650,383)	4.7	12.5	43.9	38.9	0.0

주: "근로 가능 정도"는 일자리 희망여부와 상관없이 본인판단에 따른 주관적 근로능력임

향후 일할 의사가 있는 비경제활동인구 147,864명 중 임금근로를 희망하는 비율은 91.8%이며, 자영업 등 비임금근로를 희망하는 비율은 8.2%로 나타났다. 희망산업을 살펴보면 52.6%가 '사업, 개인, 공공 서비스 및 기타' 등에 종사하고자 하며, 다음으로 '제조업'(14.0%), '전기, 운수, 통신, 금융, 환경'(12.8%) 등을 희망하는 것으로 나타났다. 희망직업으로는 '단순노무 종사자'(41.0%), '서비스, 판매종사자'(25.5%), '사무 종사자'(13.4%) 등을 희망하는 것으로 나타났다.

〈표 2-3-37〉 비경제활동인구의 취업을 희망하는 고용형태, 산업, 직업

(단위: 명, %)

변 수	구 분	추정 수	비율
희망 고용형태	임금근로	135,736	91.8
	비임금근로	12,128	8.2
희망산업	농업, 임업, 어업 및 광업	1,170	0.8
	제조업	20,675	14.0
	건설업	9,818	6.6
	도소매, 음식 숙박업	15,841	10.7
	사업, 개인, 공공 서비스 및 기타	77,748	52.6
	전기, 운수, 통신, 금융, 환경	18,870	12.8
	모름/응답거절	3,741	2.5
희망직업	관리자, 전문가	14,561	9.8
	사무 종사자	19,865	13.4
	서비스, 판매 종사자	37,751	25.5
	농림어업 숙련 종사자	394	0.3
	기능, 기계조작 종사자	14,723	10.0
	단순노무 종사자	60,570	41.0
전 체		147,864	100.0

주: 희망 고용형태는 “향후 일할 의사가 있다”라고 응답한 응답자에게 질문함

비경제활동인구의 희망 직장(사업체) 유형으로 일반사업체는 49.7%, 정부 및 지자체 재정 지원 일자리는 31.8%, 장애인 직업재활시설 일자리는 12.9%로 나타났다.

〈표 2-3-38〉 비경제활동인구의 취업을 희망하는 직장(사업체) 유형

(단위: 명, %)

구 분	추정 수	비율
장애인 직업재활시설 일자리	17,494	12.9
정부 및 지자체 재정지원 일자리	43,151	31.8
공무원, 교사 등 정부 및 공공기관 일자리	6,366	4.7
그 외 일반사업체	67,471	49.7
모름/응답거절	1,255	0.9
전 체	135,736	100.0

주 1) 희망 고용형태를 “임금근로”로 응답한 응답자에게 질문함

2) “장애인 직업재활시설 일자리”에는 보호작업장, 근로사업장, 직업적응훈련시설 등이, “정부 및 지자체 재정지원 일자리”에는 공공근로 및 인턴형, 장애인일자리, 사회적 일자리, 노인일자리, 지역공동체일자리 사업 등 정부에서 창출한 일자리가 포함됨

비경제활동인구의 희망 근로시간 형태는 전일제 근로가 39.3%, 시간제 근로가 60.7%로 나타났다.

〈표 2-3-39〉 비경제활동인구의 취업을 희망하는 근로시간 형태

(단위: 명, %)

구 분	추정 수	비율
전일제 근로	53,394	39.3
시간제 근로	82,342	60.7
전 체	135,736	100.0

주: 희망 고용형태를 “임금근로”로 응답한 응답자에게 질문함

비경제활동인구의 일자리 선택 시 고려사항에 대해 응답받은 결과, '장애인에 대한 배려와 편의'가 24.3%로 가장 높게 나타났으며, 다음으로는 '일의 내용(사무직/생산직 등)'(21.5%), '일의 양과 시간대'(18.9%), '임금 수준'(16.6%), 등의 순으로 나타났다.

〈표 2-3-40〉 비경제활동인구의 일자리 선택 시 고려사항

(단위: 명, %)

구 분	추정 수	비율
임금 수준	273,290	16.6
일의 양과 시간대	311,724	18.9
일의 내용(사무직/생산직 등)	354,680	21.5
출퇴근 거리 등 편리성(위치)	111,348	6.7
사업장 규모	18,178	1.1
계속 근로가능성	101,942	6.2
장애인에 대한 배려와 편의	400,674	24.3
과거 취업경험과의 연관성	78,547	4.8
전 체	1,650,383	100.0

국가데이터처의 고용보조지표에 의해 확장된 장애인 실업의 규모는 2025년 하반기 현재 실업자 포함 총 123,435명으로 2024년 하반기 119,257명에 비해 4,178명 증가하였다. 장애인의 고용보조지표3은 12.9%로 2024년 하반기(12.2%)에 비해 0.7%p 상승하였다.

〈표 2-3-41〉 장애인의 확장된 실업 규모(15세 이상 인구, 전체 인구 비교)

(단위: %, 명)

구분	연도	고용 보조지표 1		고용 보조지표 2			고용 보조지표 3	
		시간관련 추가취업 가능자	고용 보조지표 1	고용 보조지표 2	잠재경제 활동인구	잠재취업 가능자	잠재 구직자	고용 보조지표 3
장애인 인구	'23년(상)	8.6	50,012	7.7	44,656	5,660	38,996	12.6
	'23년(하)	8.2	39,195	9.4	55,986	6,886	49,100	13.5
	'24년(상)	10.0	44,720	11.2	63,097	5,738	57,359	15.8
	'24년(하)	7.5	32,182	8.9	50,199	5,078	45,121	12.2
	'25년(상)	8.2	33,483	9.9	53,925	4,133	49,791	13.3
	'25년(하)	8.6	38,631	8.9	44,910	4,914	39,996	12.9
전체 인구	'23년(상)	5.1	737,000	6.4	1,194,000	103,000	1,092,000	8.8
	'23년(하)	4.6	714,000	5.8	1,130,000	113,000	1,017,000	8.1
	'24년(상)	5.8	856,000	6.3	1,074,000	106,000	969,000	9.1
	'24년(하)	4.8	749,000	5.5	1,006,000	89,000	917,000	8.0
	'25년(상)	5.6	829,000	6.1	1,038,000	118,000	920,000	8.8
	'25년(하)	4.6	697,000	5.5	1,035,000	110,000	925,000	7.8

자료: 전체 인구는 국가데이터처 경제활동인구조사(2025년 10월) 참조

지표 및 용어 설명

$$\text{고용보조지표1} = \frac{\text{시간관련추가취업가능자} + \text{실업자}}{\text{경제활동인구}} \times 100$$

$$\text{고용보조지표2} = \frac{\text{실업자} + \text{잠재경제활동인구}}{\text{경제활동인구} + \text{잠재경제활동인구}} \times 100$$

$$\text{고용보조지표3} = \frac{\text{시간관련추가취업가능자} + \text{실업자} + \text{잠재경제활동인구}}{\text{경제활동인구} + \text{잠재경제활동인구}} \times 100$$

- 시간관련추가취업가능자: 취업자 중에서 실제 취업시간이 36시간 미만이면서, 추가취업을 희망하고 추가취업이 가능한 자
- 잠재경제활동인구: 잠재취업가능자와 잠재구직자의 합계
 - 잠재취업가능자: 비경제활동인구 중에서 지난 4주간 구직활동을 하였으나, 조사대상주간에 취업이 가능하지 않은 자
 - 잠재구직자: 비경제활동인구 중에서 지난 4주간 구직활동을 하지 않았지만, 조사대상주간에 취업을 희망하고 취업이 가능한 자

제4절 장애인의 고용서비스 욕구

취업을 하거나 유지하기 위해 필요한 지원사항으로 전체 장애인의 65.7%가 '특별히 없음'을 응답한 가운데, 17.0%는 '금전적 지원'을, 14.6%는 '취업지원'을 응답하였다. 실업자의 68.8%는 '취업지원'이 필요하다고 응답한 반면, '특별히 없음'은 11.3%에 그쳤고, 비경제활동인구의 68.4%는 '특별히 없음'을 응답하였다. 2024년 하반기에 비해 '취업지원' 필요 비율은 0.7%p 하락하였다.

〈표 2-4-1〉 취업 또는 고용유지를 위한 지원사항(중복응답) - 경제활동상태별

(단위: 명, %)

구 분	추정 수	비율	경제활동상태			'24년 하반기 비율	'25년 상반기 비율
			취업자	실업자	비경제 활동인구		
취업알선, 일자리 정보 제공, 장애인 특별채용 등 취업지원	373,564	14.6	16.6	68.8	12.2	15.3	21.7
취업 후 고용유지를 위한 지원 (근로지원, 근무환경 개선 등)	241,780	9.4	11.0	24.7	8.3	6.6	13.0
직업능력개발훈련	104,901	4.1	4.7	12.7	3.6	3.2	5.9
장애인만을 위한 별도 작업장 근로	244,565	9.5	8.5	18.1	9.9	6.3	9.5
금전적 지원(임금보조, 세제지원 등)	434,860	17.0	17.7	34.3	16.2	20.5	21.0
창업 지원 (창업컨설팅, 창업정보 제공, 창업자금 융자 등)	67,158	2.6	3.6	2.2	2.1	2.5	3.3
차별금지, 인식개선 등 고용여건 조성	182,952	7.1	8.7	11.9	6.2	4.7	7.6
기타	568	0.0	0.1	0.0	0.0	0.1	0.0
특별히 없음	1,682,068	65.7	63.0	11.3	68.4	66.7	57.2
전 체 (추정 수)	2,561,123	-	(870,845)	(39,895)	(1,650,383)	(2,574,398)	(2,561,123)

필요한 취업 지원사항으로는 전체 장애인의 10.9%가 '취업알선', 8.7%가 '일자리 정보 제공', 4.7%가 '장애인 구분모집/특별채용', 4.0%가 '채용과정에서 장애인에 대한 배려'를 응답하였다. 현재 취업자의 경우 '취업알선'을 12.9%, '일자리 정보 제공'을 9.8%가 응답한 반면, 실업자에서는 각각 61.6%, 51.6%가 응답하였고, 비경제활동인구에서는 각각 8.6%, 7.1%가 응답하였다.

〈표 2-4-2〉 필요한 취업 지원사항(중복응답) - 경제활동상태별

(단위: 명, %)

구 분	추정 수	비율	경제활동상태별			'24년 하반기 비율	'25년 상반기 비율
			취업자	실업자	비경활		
취업알선(취업성공패키지 등 포함)	278,779	10.9	12.9	61.6	8.6	11.6	15.2
진로지도, 직업능력평가 등 구직(직업)상담	95,492	3.7	4.2	9.7	3.3	3.4	4.9
일자리 정보 제공	222,842	8.7	9.8	51.6	7.1	10.3	13.3
현장실습, 인턴, 연수 등	48,393	1.9	2.3	3.8	1.6	2.2	2.6
장애인 구분모집/특별채용	119,579	4.7	5.6	14.3	3.9	5.1	6.0
채용과정에서 장애인에 대한 배려	101,313	4.0	5.0	14.0	3.1	4.0	5.7
대인관계 향상 및 직장 적응 프로그램 제공	30,952	1.2	1.6	1.2	1.0	1.6	2.1
이력서 작성 면접기술 등의 구직역량 강화 프로그램 제공	10,125	0.4	0.5	0.2	0.3	0.5	0.5
기타	29	0.0	0.0	0.0	0.0	0.0	0.0
전 체 (추정 수)	2,561,123	-	(870,845)	(39,895)	(1,650,383)	(2,574,398)	(2,561,123)

주: “취업 또는 고용유지를 위한 지원사항”에서 “취업알선, 일자리 정보 제공, 장애인 특별채용 등 취업 지원”을 응답한 응답자에게 질문하였으나 비율은 전체 장애 인구를 대상으로 산출함

필요한 고용유지를 위한 지원사항으로는 전체 장애인의 4.3%가 ‘수행업무에 대한 타인의 도움(근로지원)’, 4.1%가 ‘직무적응을 위한 지원(작업지도원)’, 4.0%가 ‘근무환경(장애인 편의시설, 작업장 환경 등) 개선 지원’, 3.6%가 ‘근무시간 및 직무 조정’ 등을 응답하였다.

〈표 2-4-3〉 필요한 고용유지 지원사항(중복응답) - 경제활동상태별

(단위: 명, %)

구 분	추정 수	비율	경제활동상태별			'24년 하반기 비율	'25년 상반기 비율
			취업자	실업자	비경제 활동인구		
수행업무에 대한 타인의 도움(근로지원)	110,824	4.3	4.6	13.0	4.0	3.7	5.9
직무적응을 위한 지원(작업지도원)	105,152	4.1	4.0	16.9	3.9	2.7	5.2
근무환경(장애인 편의시설 작업장 환경 등) 개선 지원	101,279	4.0	5.0	7.3	3.3	3.1	6.1
보조공학기기 지원	25,389	1.0	0.9	0.4	1.1	1.1	1.8
근무시간 및 직무 조정	92,231	3.6	4.7	10.0	2.8	3.3	5.6
직업생활 및 고충처리 상담 등	53,775	2.1	3.0	5.6	1.6	2.4	2.3
출퇴근 지원	42,079	1.6	1.5	1.4	1.7	1.8	2.2
기타	2,246	0.1	0.2	0.0	0.0	0.0	0.2
전 체 (추정 수)	2,561,123	-	(870,845)	(39,895)	(1,650,383)	(2,574,398)	(2,561,123)

주: “취업 또는 고용유지를 위한 지원사항”에서 “취업 후 고용유지를 위한 지원”을 응답한 응답자에게 질문 하였으나 비율은 전체 장애 인구를 대상으로 산출함

취업지원서비스 제공 시 3개월 이내 즉시 참여하겠다고 응답한 비율은 38.8%로 나타났으며, 실업자의 경우 그 비율은 89.5%로 현저히 높았다.

〈표 2-4-4〉 취업지원서비스 제공 시 즉시(3개월 이내) 참여 의사 - 경제활동상태별

(단위: 명, %)

구 분	추정 수	비율	경제활동상태별		
			취업자	실업자	비경제활동인구
참여하겠음	144,810	38.8	37.7	89.5	32.6
참여하지 않겠음	228,550	61.2	62.3	10.5	67.3
모름/응답거절	204	0.1	0.0	0.0	0.1
전 체	373,564	100.0	100.0 (144,368)	100.0 (27,454)	100.0 (201,742)

주: “취업 또는 고용유지를 위한 지원사항”에서 “취업알선 등 취업지원”을 응답한 응답자에게 질문함

직업능력개발훈련 제공 시 3개월 이내 즉시 참여하겠다고 응답한 비율은 26.6%로 나타났으며, 실업자의 경우 해당 비율은 93.9%이다.

〈표 2-4-5〉 직업능력개발훈련 제공 시 즉시(3개월 이내) 참여 의사 - 경제활동상태별

(단위: 명, %)

구 분	추정 수	비율	경제활동상태별		
			취업자	실업자	비경제활동인구
참여하겠음	27,857	26.6	27.1	93.9	20.4
참여하지 않겠음	77,044	73.4	72.9	6.1	79.6
전 체 (추정 수)	104,901	100.0	100.0 (40,631)	100.0 (5,076)	100.0 (59,194)

주: “취업 또는 고용유지를 위한 지원사항”에서 “직업능력개발훈련”을 응답한 응답자에게 질문함

제5절 장애인 취업자의 일자리 안전

현재 취업자 중 일하고 있는 일자리가 위험한지에 대해 응답받은 결과, 매우 위험하거나 위험한 편이라고 응답한 비율은 17.9%이고, 안전한 편이거나 매우 안전하다고 응답한 비율은 82.1%로 나타났다.

〈표 2-5-1〉 취업자의 일자리(직장) 위험 정도

			(단위: 명, %)
구 분	추정 수	비율	
매우 위험함	11,939	1.4	
위험한 편임	143,756	16.5	
안전한 편임	526,626	60.5	
매우 안전함	188,524	21.6	
전 체	870,845	100.0	

현재 취업자 중 일하고 있는 일자리에서 발생할 수 있는 위험요소에 대해서 응답받은 결과, 28.7%가 위험요소가 하나라도 있다고 응답하였다.

분야별로는 신체적인 활동과 관련한 위험(16.4%)이 많은 것으로 응답하였으며, 정신적, 심리적 위험(8.5%), 물리적(환경적) 위험(6.4%) 등의 순으로 나타났다.

〈표 2-5-2〉 취업자의 일자리(직장)에서 발생할 수 있는 안전 관련 위험요소(하위항목 중복응답)
(단위: 명, %)

구 분	추정 수	비율
발생 가능한 안전 관련 위험요소가 있음	250,272	28.7
신체적인 활동과 관련된 위험(정적인 자세, 반복 동작 등)	143,061	16.4
위험장소에서의 작업(추락, 감전, 밀폐, 미끄러짐 등)	42,561	4.9
위험한 기계, 기구(프레스기, 분쇄기 등)	13,913	1.6
정신적, 심리적 위험(감정 노동, 직무 스트레스, 차별 등)	74,338	8.5
물리적(환경적) 위험(소음, 진동, 고온/저온)	56,056	6.4
화학물질 위험(염소, 산·알칼리류 등)	5,348	0.6
생물학적 위험(바이러스, 혈액 등)	6,179	0.7
계절적 특성으로 인한 위험(폭염, 한파에서의 장시간 근로 등)	45,068	5.2
특별히 없음	620,573	71.3
전 체	870,845	100.0

현재 취업자 중 일하고 있는 일자리에 산업재해나 안전사고를 예방하기 위한 대책이 마련 되어있는 정도에 대해 응답받은 결과, 전혀 마련되어 있지 않거나 마련되어 있지 않은 편이라고 응답한 비율은 19.2%로 나타났다.

〈표 2-5-3〉 취업자의 일자리(직장) 산업재해·안전사고 예방을 위한 대책 마련 정도
(단위: 명, %)

구 분	추정 수	비율
전혀 마련되어 있지 않음	29,709	3.4
마련되어 있지 않은 편임	137,149	15.7
마련되어 있는 편임	443,593	50.9
잘 마련되어 있음	260,395	29.9
전 체	870,845	100.0

취업자가 일자리(직장)에서 업무 수행 시 질병이나 사고를 경험한 적이 있는지를 응답받은 결과, 2.5%가 경험한 적이 있다고 응답하였다.

〈표 2-5-4〉 취업자가 일자리(직장)에서 업무 수행 시 질병·사고 경험 여부
(단위: 명, %)

구 분	추정 수	비율
있었음	22,073	2.5
없었음	848,773	97.5
전 체	870,845	100.0

주: 질병이나 사고는 일주일 이상의 병가를 필요로 하는 수준의 질병이나 사고를 의미함

현재 취업자 중 재난안전사고 발생 시 대피나 대응을 위해 다른 사람의 도움이 필요한지를 응답받은 결과, 도움이 필요한 비율은 27.8%로 나타났으며 이 중 대피·대응을 도와줄 사람이 없는 경우는 32.6%로 나타났다.

〈표 2-5-5〉 취업자의 재난안전사고 발생 시, 대피·대응을 위해 다른 사람 도움 필요여부
(단위: 명, %)

구 분	추정 수	비율
도움 필요함	241,765	27.8
대피·대응을 도와줄 사람이 있음	163,058	67.4
대피·대응을 도와줄 사람이 없음	78,706	32.6
도움 필요 없음(혼자서도 대피하거나 대응할 수 있음)	629,081	72.2
전 체	870,845	100.0

주: 도움 필요함 = “전적으로 도움이 필요함” + “상당한 도움이 필요함” + “일부 도움이 필요함”

부 록

1. 15~64세 주요 통계표	217
2. 성별 주요 통계표	269
3. 연령별 주요 통계표	296
4. 중경증 여부별 주요 통계표	322
5. 장애유형별 주요 통계표	349
6. 장애특성 및 가구특성별 경제활동상태 추정	372
7. 경제활동상태 관련 용어 정의	374
8. 2025년 하반기 장애인경제활동실태조사 조사표	388

[부록1] 15~64세 주요 통계표

1. 경제활동상태 총괄 현황

〈부표 1-1-1〉 15~64세 장애인 경제활동상태 추정(전체 인구 비교)

(단위: 명, %, %p)

구 분	15~64세 인구	경제활동인구			비경제 활동인구	경활률	실업률	고용률	
		계	취업자	실업자					
장애 인구	'23년(상)	1,190,872	617,201	592,743	24,459	573,671	51.8	4.0	49.8
	'23년(하)	1,190,946	600,770	577,241	23,529	590,176	50.4	3.9	48.5
	'24년(상)	1,146,781	580,547	554,985	25,562	566,234	50.6	4.4	48.4
	'24년(하)	1,133,399	582,770	559,955	22,815	550,629	51.4	3.9	49.4
	'25년(상)	1,098,825	560,014	530,707	29,307	538,811	51.0	5.2	48.3
	'25년(하)	1,092,160	548,163	520,350	27,813	543,998	50.2	5.1	47.6
전체 인구	'23년(상)	35,995,000	25,886,000	25,165,000	721,000	10,109,000	71.9	2.8	69.9
	'23년(하)	35,864,000	25,595,000	25,010,000	585,000	10,269,000	71.4	2.3	69.7
	'24년(상)	35,662,000	25,761,000	24,949,000	812,000	9,901,000	72.2	3.2	70.0
	'24년(하)	35,497,010	25,425,000	24,793,000	632,000	10,073,000	71.6	2.5	69.8
	'25년(상)	35,298,000	25,646,000	24,870,000	776,000	9,652,000	72.7	3.0	70.5
	'25년(하)	35,137,000	25,241,000	24,623,000	618,000	9,896,000	71.8	2.4	70.1

주 1) 경활률(경제활동참가율) = (경제활동인구/15~64세 인구)*100

2) 실업률 = (실업자 수/경제활동인구)*100 3) 고용률 = (취업자 수/15~64세 인구)*100

자료: 전체 인구는 국가데이터처 경제활동인구조사(2025년 10월 참조)

〈부표 1-1-2〉 15~64세 장애인 경제활동상태 추정 - 성별

(단위: 명, %)

구 분	15~64세 인구		경제활동인구			비경제 활동인구	경활률	실업률	고용률
	인구 수	비중	소 계	취업자	실업자				
남성	734,559	67.3	409,457	387,438	22,019	325,102	55.7	5.4	52.7
여성	357,601	32.7	138,706	132,912	5,794	218,896	38.8	4.2	37.2
장애 인구	1,092,160	100.0	548,163	520,350	27,813	543,998	50.2	5.1	47.6

〈부표 1-1-3〉 15~64세 장애인 경제활동상태 추정 - 중경증 여부별

(단위: 명, %)

구 분	15~64세 인구		경제활동인구			비경제 활동인구	경활률	실업률	고용률
	인구 수	비중	소 계	취업자	실업자				
중증	496,928	45.5	158,305	151,053	7,252	338,624	31.9	4.6	30.4
경증	595,232	54.5	389,858	369,297	20,561	205,374	65.5	5.3	62.0
장애 인구	1,092,160	100.0	548,163	520,350	27,813	543,998	50.2	5.1	47.6

주: 「장애인고용촉진 및 직업재활법」상 중증장애인은 1~2급에 해당하는 장애인과 뇌병변, 시각, 지적, 자폐성, 정신 심장, 호흡기, 뇌전증 및 팔에 장애가 있는 지체장애인 3급이 해당

〈부표 1-1-4〉 15~64세 장애인 경제활동상태 추정 - 장애유형별

(단위: 명, %)

구 분	15~64세 인구		경제활동인구			비경제 활동인구	경활률	실업률	고용률	
	인구 수	비중	소 계	취업자	실업자					
신체외부	지체	446,908	40.9	290,573	277,413	13,160	156,335	65.0	4.5	62.1
	지체 외	100,879	9.2	24,655	21,588	3,068	76,224	24.4	12.4	21.4
감각	시각	100,082	9.2	65,091	61,215	3,876	34,991	65.0	6.0	61.2
	시각 외	75,522	6.9	49,588	47,937	1,651	25,934	65.7	3.3	63.5
정신적 (발달)		285,939	26.2	86,035	81,576	4,459	199,904	30.1	5.2	28.5
		209,460	19.2	71,810	69,368	2,443	137,650	34.3	3.4	33.1
신체내부		82,830	7.6	32,220	30,621	1,599	50,610	38.9	5.0	37.0
장애 인구		1,092,160	100.0	548,163	520,350	27,813	543,998	50.2	5.1	47.6

주: “지체 외 신체외부장애”는 뇌병변, 안면, “시각 외 감각장애”는 청각, 언어, “정신적 장애”는 지적, 자폐성, 정신
“(발달)장애”는 지적, 자폐성, “신체내부장애”는 신장, 심장, 호흡기, 간, 장루·요루, 뇌전증장애를 의미함

〈부표 1-1-5〉 15~64세 장애인 경제활동상태 추정 - 지역별

(단위: 명, %)

구 분	15~64세 인구		경제활동인구			비경제 활동인구	경활률	실업률	고용률
	인구 수	비중	소 계	취업자	실업자				
서울	158,540	14.5	73,291	68,168	5,123	85,249	46.2	7.0	43.0
경기도	266,504	24.4	149,676	143,495	6,181	116,827	56.2	4.1	53.8
광역시도	274,150	25.1	134,014	123,939	10,075	140,136	48.9	7.5	45.2
기타 시도	392,967	36.0	191,182	184,749	6,433	201,785	48.7	3.4	47.0
장애 인구	1,092,160	100.0	548,163	520,350	27,813	543,998	50.2	5.1	47.6

주: “광역시도”는 부산, 대구, 인천, 광주, 대전, 울산, “기타 시도”는 강원, 충청, 전라, 경상, 제주 및 세종특별
자치시를 의미함

〈부표 1-1-6〉 15~64세 장애인 경제활동상태 추정 - 학력별

(단위: 명, %)

구 분	15~64세 인구		경제활동인구			비경제 활동인구	경활률	실업률	고용률
	인구 수	비중	소 계	취업자	실업자				
중졸 이하	264,790	24.2	71,598	64,581	7,017	193,191	27.0	9.8	24.4
고졸	562,987	51.5	289,994	277,690	12,305	272,993	51.5	4.2	49.3
대졸 이상	264,384	24.2	186,570	178,080	8,491	77,814	70.6	4.6	67.4
장애 인구	1,092,160	100.0	548,163	520,350	27,813	543,998	50.2	5.1	47.6

2. 취업자 특성

1) 취업자 공통 특성

〈부표 1-2-1〉 15~64세 장애인 취업자의 인구통계학 변수별 분포

(단위: 명, %)

변 수	구 분	15~64세 장애인 취업자		15~64세 장애인	
		추정 수	비율	인구분포	
성별	남성	387,438	74.5	67.3	
	여성	132,912	25.5	32.7	
연령	15~29세	46,246	8.9	11.3	
	30~39세	57,081	11.0	10.0	
	40~49세	109,421	21.0	18.1	
	50~59세	199,222	38.3	35.0	
	60~64세	108,380	20.8	25.5	
중경증 여부	중증	151,053	29.0	45.5	
	경증	369,297	71.0	54.5	
장애유형	신체	지체	277,413	53.3	40.9
		외부 지체 외	21,588	4.1	9.2
	감각	시각	61,215	11.8	9.2
		시각 외	47,937	9.2	6.9
	정신적		81,576	15.7	26.2
		(발달)	69,368	13.3	19.2
		신체내부	30,621	5.9	7.6
지역	서울	68,168	13.1	14.5	
	경기도	143,495	27.6	24.4	
	광역시도	123,939	23.8	25.1	
	기타 시도	184,749	35.5	36.0	
학력	중졸 이하	64,581	12.4	24.2	
	고졸	277,690	53.4	51.5	
	대졸 이상	178,080	34.2	24.2	
전 체		520,350	100.0	100.0	

- 주 1) 「장애인고용촉진 및 직업재활법」상 중증장애인은 1~2급에 해당하는 장애인과 뇌병변, 시각, 지적, 자폐성, 정신 심장, 호흡기, 뇌전증 및 팔에 장애가 있는 지체장애인 3급이 해당
- 2) “지체 외 신체외부장애”는 뇌병변, 안면, “시각 외 감각장애”는 청각, 언어, “정신적 장애”는 지적, 자폐성, 정신 “(발달)장애”는 지적, 자폐성, “신체내부장애”는 신장, 심장, 호흡기, 간, 장루·요루, 뇌전증장애를 의미함
- 3) “광역시도”는 부산, 대구, 인천, 광주, 대전, 울산, “기타 시도”는 강원, 충청, 전라, 경상, 제주 및 세종특별자치시를 의미함

〈부표 1-2-2〉 15~64세 장애인 취업자의 종사상 지위

		(단위: 명, %)	
구 분		추정 수	비율
임금근로자	상용근로자	276,781	53.2
	임시근로자	102,377	19.7
	일용근로자	23,294	4.5
	소 계	402,452	77.3
비임금근로자	고용원이 있는 자영업자	29,596	5.7
	고용원이 없는 자영업자	80,974	15.6
	무급가족종사자	7,329	1.4
	소 계	117,898	22.7
전 체		520,350	100.0

〈부표 1-2-3〉 15~64세 장애인 취업자의 종사상 지위 - 사업체 규모별

		(단위: %, 명)				
구 분		사업체 규모별				모름/ 응답거절
		1~4명	5~49명	50~299명	300명 이상	
임금 근로자	상용근로자	13.6	67.6	81.1	90.6	75.5
	임시근로자	15.9	25.5	17.2	7.0	18.0
	일용근로자	7.1	3.9	1.2	2.4	6.2
	소 계	36.6	97.0	99.4	100.0	99.7
비임금 근로자	고용원이 있는 자영업자	12.8	3.0	0.6	0.0	0.0
	고용원이 없는 자영업자	46.4	0.0	0.0	0.0	0.3
	무급가족종사자	4.2	0.0	0.0	0.0	0.0
	소 계	63.4	3.0	0.6	0.0	0.3
전 체 (추정 수)		100.0 (174,590)	100.0 (228,792)	100.0 (72,765)	100.0 (38,723)	100.0 (5,480)

주: "사업체"는 기업체의 하부조직으로 본사·지점·공장·영업소·상점 등을 의미함

〈부표 1-2-4〉 15~64세 장애인 취업자의 직장(일자리) 산업

(단위: 명, %)

구 분	추정 수	비율
농업, 임업, 어업 및 광업	20,355	3.9
제조업	99,235	19.1
전기, 가스, 증기 및 공기조절 공급업	1,432	0.3
수도, 하수 및 폐기물 처리, 원료재생	4,447	0.9
건설업	43,988	8.5
도매 및 소매업	43,700	8.4
운수 및 창고업	34,936	6.7
숙박 및 음식점업	27,689	5.3
정보통신업	9,571	1.8
금융 및 보험업	8,555	1.6
부동산업	5,710	1.1
전문, 과학 및 기술 서비스업	14,104	2.7
사업시설관리 및 사업지원 및 임대 서비스업	31,534	6.1
공공행정, 국방 및 사회보장 행정	32,299	6.2
교육 서비스업	29,954	5.8
보건업 및 사회복지서비스업	66,245	12.7
예술, 스포츠 및 여가 관련 서비스업	13,857	2.7
협회 및 단체, 수리 및 기타 개인 서비스업	28,539	5.5
기타 및 모름/응답거절	4,199	0.8
전 체	520,350	100.0

〈부표 1-2-5〉 15~64세 장애인 취업자의 직장(일자리) 산업 - 종사상 지위별

(단위: 명, %)

구 분	임금근로자		비임금근로자	
	추정 수	비율	추정 수	비율
농업, 임업, 어업 및 광업	2,001	0.5	18,354	15.6
제조업	87,597	21.8	11,638	9.9
전기, 가스, 증기 및 공기조절 공급업	1,432	0.4	0	0.0
수도, 하수 및 폐기물 처리, 원료재생	4,447	1.1	0	0.0
건설업	28,693	7.1	15,295	13.0
도매 및 소매업	25,879	6.4	17,821	15.1
운수 및 창고업	23,922	5.9	11,014	9.3
숙박 및 음식점업	16,444	4.1	11,246	9.5
정보통신업	8,854	2.2	717	0.6
금융 및 보험업	5,187	1.3	3,369	2.9
부동산업	4,142	1.0	1,568	1.3
전문, 과학 및 기술 서비스업	9,055	2.2	5,049	4.3
사업시설관리 및 사업지원 및 임대 서비스업	26,818	6.7	4,716	4.0
공공행정, 국방 및 사회보장 행정	32,299	8.0	0	0.0
교육 서비스업	27,211	6.8	2,743	2.3
보건업 및 사회복지서비스업	66,150	16.4	96	0.1
예술, 스포츠 및 여가 관련 서비스업	7,320	1.8	6,538	5.5
협회 및 단체, 수리 및 기타 개인 서비스업	21,037	5.2	7,501	6.4
기타 및 모름/응답거절	3,964	1.0	234	0.2
전 체	402,452	100.0	117,898	100.0

〈부표 1-2-6〉 15~64세 장애인 취업자의 직업

(단위: 명, %)

구 분	추정 수	비율
관리자	8,423	1.6
전문가 및 관련 종사자	59,169	11.4
사무 종사자	121,081	23.3
서비스 종사자	33,846	6.5
판매 종사자	39,954	7.7
농림어업 숙련 종사자	19,724	3.8
기능원 및 관련기능 종사자	41,665	8.0
장치, 기계 조작 및 조립종사자	70,301	13.5
단순노무 종사자	124,904	24.0
기타 및 모름/응답거절	1,284	0.2
전 체	520,350	100.0

〈부표 1-2-7〉 15~64세 장애인 취업자의 직업 - 종사상 지위별

(단위: 명, %)

구 분	임금근로자		비임금근로자	
	추정 수	비율	추정 수	비율
관리자	4,734	1.2	3,689	3.1
전문가 및 관련 종사자	45,790	11.4	13,379	11.3
사무 종사자	109,979	27.3	11,102	9.4
서비스 종사자	26,387	6.6	7,458	6.3
판매 종사자	11,540	2.9	28,414	24.1
농림어업 숙련 종사자	1,426	0.4	18,298	15.5
기능원 및 관련기능 종사자	32,107	8.0	9,558	8.1
장치, 기계 조작 및 조립종사자	50,268	12.5	20,033	17.0
단순노무 종사자	119,171	29.6	5,733	4.9
기타 및 모름/응답거절	1,049	0.3	234	0.2
전 체	402,452	100.0	117,898	100.0

〈부표 1-2-8〉 15~64세 장애인 취업자의 직장(일자리) 사업체 규모 - 종사상 지위별
(단위: 명, %)

구 분	추정 수	비율	종사상 지위		
			임금근로자	비임금근로자	
사업체 규모	1~4명	174,590	33.6	15.9	93.8
	5~49명	228,792	44.0	55.1	5.8
	소 계	403,382	77.5	71.0	99.6
	50~299명	72,765	14.0	18.0	0.4
	300명 이상	38,723	7.4	9.6	0.0
모름/응답거절	5,480	1.1	1.4	0.0	
전 체 (추정 수)	520,350	100.0	100.0 (402,452)	100.0 (117,898)	

주: "사업체"는 기업의 하부조직으로 본사·지점·공장·영업소·상점 등을 의미함

〈부표 1-2-9〉 15~64세 장애인 취업자의 지난주 취업시간 - 종사상 지위별
(단위: 명, %)

구 분	추정 수	비율	종사상 지위		
			임금근로자	비임금근로자	
36시간 미만	1~17시간	37,992	7.3	8.5	3.3
	18~35시간	96,972	18.6	20.1	13.8
	소 계	134,964	25.9	28.5	17.1
36시간 이상	382,738	73.6	70.9	82.7	
지난주 일시휴직자	2,648	0.5	0.6	0.2	
전 체 (추정 수)	520,350	100.0	100.0 (402,452)	100.0 (117,898)	

주: 취업시간은 지난주의 모든 직장(일자리)에서 일한 시간임

〈부표 1-2-10〉 15~64세 장애인 취업자의 지난주 평균 취업시간 - 종사상 지위별, 사업체 규모별
(단위: 명, 시간)

구 분	추정 수	지난주 평균 취업시간	
종사상 지위			
임금근로자	402,452	35.7	
비임금근로자	117,898	42.1	
사업체 규모	1~4명	174,590	37.7
	5~49명	228,792	36.9
	50~299명	72,765	36.5
	300명 이상	38,723	39.1
	모름/응답거절	5,480	30.2
	전 체	520,350	37.2

주 1) 취업시간은 지난주의 모든 직장(일자리)에서 일한 시간이며, 일시휴직자는 평균 취업시간에서 0시간 산입

2) "사업체"는 기업의 하부조직으로 본사·지점·공장·영업소·상점 등을 의미함

〈부표 1-2-11〉 15~64세 장애인 취업자의 추가취업 또는 전직 희망 여부 - 종사상 지위별
(단위: 명, %)

구 분	추정 수	비율	종사상 지위	
			임금근로자	비임금근로자
현재 하고 있는 일의 시간을 늘리고 싶음	21,631	4.2	4.4	3.3
현재 하고 있는 일 이외에 다른 일도 하고 싶음	6,244	1.2	1.3	0.7
더 많이 일할 수 있는 일로 바꾸고 싶음	9,463	1.8	1.3	3.7
계속 그대로 일하고 싶음	465,979	89.6	90.8	85.4
현재 하고 있는 일의 시간을 줄이고 싶음	17,033	3.3	2.2	6.9
전 체 (추정 수)	520,350	100.0	100.0 (402,452)	100.0 (117,898)

〈부표 1-2-12〉 15~64세 장애인 취업자의 추가취업 또는 전직 희망 여부 - 지난주 취업시간별
(단위: %, 명)

구 분	지난주 취업시간			
	18시간 미만	18시간 이상 36시간 미만	36시간 이상	지난주 일시휴직
현재 하고 있는 일의 시간을 늘리고 싶음	14.9	10.8	1.4	3.0
현재 하고 있는 일 이외에 다른 일도 하고 싶음	0.8	2.7	0.8	8.2
더 많이 일할 수 있는 일로 바꾸고 싶음	2.5	5.2	0.9	0.0
계속 그대로 일하고 싶음	79.4	79.5	93.1	88.8
현재 하고 있는 일의 시간을 줄이고 싶음	2.5	1.8	3.8	0.0
전 체 (추정 수)	100.0 (37,992)	100.0 (96,972)	100.0 (382,738)	100.0 (2,648)

주: 취업시간은 지난주의 모든 직장(일자리)에서 일한 시간임

〈부표 1-2-13〉 15~64세 장애인 추가취업 또는 전직 희망자의 지난주 추가취업
또는 전직 가능성 - 종사상 지위별

구 분	추정 수	비율	종사상 지위	
			임금근로자	비임금근로자
가능하였음	26,972	72.2	77.6	55.8
가능하지 않았음	10,366	27.8	22.4	44.2
전 체 (추정 수)	37,338	100.0	100.0 (28,197)	100.0 (9,141)

주: "취업자의 추가취업 또는 전직 희망 여부"에서 희망한다고 응답한 응답자에게 질문함

〈부표 1-2-14〉 15~64세 장애인 추가취업 또는 전직 희망자의 지난 4주 구직 여부
- 종사상 지위별

구 분	추정 수	비율	종사상 지위	
			입금근로자	비입금근로자
있었음	12,695	34.0	27.8	53.1
없었음	24,643	66.0	72.2	46.9
전 체 (추정 수)	37,338	100.0	100.0 (28,197)	100.0 (9,141)

주: “취업자의 추가취업 또는 전직 희망 여부”에서 희망한다고 응답한 응답자에게 질문함

〈부표 1-2-15〉 15~64세 장애인 18(36)시간 미만 취업자 중 추가취업 희망자 - 종사상 지위별
(단위: 명, %)

구 분	추정 수	비율	종사상 지위	
			입금근로자	비입금근로자
18시간 미만 취업자	추가취업 희망 2,448	6.4	6.7	3.9
	추가취업 비희망 35,544	93.6	93.3	96.1
	전 체 (추정 수) 37,992	100.0	100.0 (34,124)	100.0 (3,869)
36시간 미만 취업자	추가취업 희망 10,127	7.5	7.5	7.6
	추가취업 비희망 124,837	92.5	92.5	92.4
	전 체 (추정 수) 134,964	100.0	100.0 (114,845)	100.0 (20,119)

주: “추가취업 희망자”는 18(36)시간 미만 취업자(일시휴직자 제외) 중 경제적 이유(일거리가 없거나 사업부진 등)로 18(36)시간 미만으로 일하였으며 추가취업을 희망하는 자임

〈부표 1-2-16〉 15~64세 장애인 취업자의 현재 직장(사업체) 유형 - 종사상 지위별
(단위: 명, %)

구 분	추정 수	비율	종사상 지위	
			입금근로자	비입금근로자
장애인 직업재활시설 일자리	28,838	5.5	7.2	0.0
정부 및 지자체 재정지원 일자리	45,747	8.8	11.3	0.4
공무원, 교사 등 정부 및 공공기관 일자리	43,997	8.5	10.9	0.1
그 외 일반사업체	401,769	77.2	70.7	99.5
전 체 (추정 수)	520,350	100.0	100.0 (402,452)	100.0 (117,898)

주: “장애인 직업재활시설 일자리”에는 보호작업장, 근로사업장, 직업적응훈련시설 등이, “정부 및 지자체 재정 지원 일자리”에는 공공근로 및 인턴형, 장애인일자리, 사회적 일자리, 노인일자리, 지역공동체일자리 사업 등 정부에서 창출한 일자리가 포함됨

2) 임금근로자 특성

〈부표 1-2-17〉 15~64세 장애인 임금근로자의 인구통계학 변수별 분포

(단위: 명, %)

변 수	구 분	15~64세 장애인 임금근로자		15~64세 장애인 인구분포	
		추정 수	비율		
성별	남성	292,978	72.8	67.3	
	여성	109,474	27.2	32.7	
연령	15~29세	45,880	11.4	11.3	
	30~39세	52,532	13.1	10.0	
	40~49세	87,807	21.8	18.1	
	50~59세	141,701	35.2	35.0	
	60~64세	74,532	18.5	25.5	
중경증 여부	중증	133,120	33.1	45.5	
	경증	269,332	66.9	54.5	
장애유형	신체 외부	지체	202,830	50.4	40.9
		지체 외	17,498	4.3	9.2
	감각	시각	46,293	11.5	9.2
		시각 외	36,928	9.2	6.9
	정신적 (발달)	정신적	77,879	19.4	26.2
		(발달)	67,637	16.8	19.2
		신체내부	21,022	5.2	7.6
지역	서울	55,596	13.8	14.5	
	경기도	111,508	27.7	24.4	
	광역시도	108,640	27.0	25.1	
	기타 시도	126,708	31.5	36.0	
학력	중졸 이하	46,627	11.6	24.2	
	고졸	217,529	54.1	51.5	
	대졸 이상	138,296	34.4	24.2	
전 체		402,452	100.0	100.0	

- 주 1) 「장애인고용촉진 및 직업재활법」상 중증장애인은 1~2급에 해당하는 장애인과 뇌병변, 시각, 지적, 자폐성, 정신, 심장, 호흡기, 뇌전증 및 팔에 장애가 있는 지체장애인 3급이 해당
- 2) “지체 외 신체외부장애”는 뇌병변, 안면, “시각 외 감각장애”는 청각, 언어, “정신적 장애”는 지적, 자폐성, 정신, “(발달)장애”는 지적, 자폐성, “신체내부장애”는 신장, 심장, 호흡기, 간, 장루·요루, 뇌전증장애를 의미함
- 3) “광역시도”는 부산, 대구, 인천, 광주, 대전, 울산, “기타 시도”는 강원, 충청, 전라, 경상, 제주 및 세종특별자치시를 의미함

〈부표 1-2-18〉 15~64세 장애인 임금근로자의 직장(일자리) 산업 - 종사상 지위별

(단위: 명, %)

구 분	추정 수	비율	종사상 지위		
			상용근로자	임시근로자	일용근로자
농업, 임업, 어업 및 광업	2,001	0.5	0.3	0.5	2.3
제조업	87,597	21.8	26.2	13.5	5.2
건설업	28,693	7.1	5.7	4.2	36.8
도소매, 음식 숙박업	42,323	10.5	9.7	12.0	13.3
사업, 개인, 공공 서비스 및 기타	194,032	48.2	44.8	60.9	33.0
전기, 운수, 통신, 금융, 환경	43,842	10.9	11.8	8.9	9.3
모름/응답거절	3,964	1.0	1.4	0.0	0.0
전 체 (추정 수)	402,452	100.0	100.0 (276,781)	100.0 (102,377)	100.0 (23,294)

주: “사업, 개인, 공공 서비스 및 기타” = 부동산업 + 전문, 과학 및 기술 서비스업 + 사업시설관리 및 사업 지원 및 임대 서비스업 + 공공행정, 국방 및 사회보장행정 + 교육 서비스업 + 보건업 및 사회복지 서비스업 + 예술, 스포츠 및 여가관련 서비스업 + 협회 및 단체, 수리 및 기타 개인 서비스업 + 가구 내 고용활동 및 자가소비생산 활동 + 국제 및 외국기관
 “전기, 운수, 통신, 금융, 환경” = 전기, 가스, 증기 및 공기조절 공급업 + 수도, 하수 및 폐기물 처리, 원료 재생업 + 운수 및 창고업 + 정보통신업 + 금융 및 보험업

〈부표 1-2-19〉 15~64세 장애인 임금근로자의 직업 - 종사상 지위별

(단위: 명, %)

구 분	추정 수	비율	종사상 지위		
			상용근로자	임시근로자	일용근로자
관리자, 전문가	50,524	12.6	15.3	7.7	0.7
사무 종사자	109,979	27.3	33.4	16.8	0.7
서비스, 판매 종사자	37,927	9.4	7.7	14.6	7.2
농림어업 숙련 종사자	1,426	0.4	0.5	0.1	0.0
기능, 기계조작 종사자	82,375	20.5	22.8	13.5	23.5
단순노무 종사자	119,171	29.6	19.9	47.3	67.9
기타 및 모름/응답거절	1,049	0.3	0.4	0.0	0.0
전 체 (추정 수)	402,452	100.0	100.0 (276,781)	100.0 (102,377)	100.0 (23,294)

주: “관리자, 전문가” = 관리자 + 전문가 및 관련 종사자
 “기능, 기계조작 종사자” = 기능원 및 관련기능 종사자 + 장치, 기계 조작 및 조립종사자

〈부표 1-2-20〉 15~64세 장애인 임금근로자의 지난주 평균 취업시간
 - 종사상 지위별, 산업별, 직업별, 사업체 규모별, 정규직 여부별

(단위: 명, 시간)

	구 분	추정 수	지난주 평균 취업시간(시간)
종사상 지위	상용근로자	276,781	39.2
	임시근로자	102,377	28.1
	일용근로자	23,294	27.7
산업	농업, 임업, 어업 및 광업	2,001	17.9
	제조업	87,597	38.4
	건설업	28,693	37.5
	도소매, 음식 숙박업	42,323	34.3
	사업, 개인, 공공 서비스 및 기타	194,032	33.7
	전기, 운수, 통신, 금융, 환경	43,842	39.9
직업	관리자, 전문가	50,524	36.7
	사무 종사자	109,979	37.4
	서비스, 판매 종사자	37,927	34.2
	농림어업 숙련 종사자	1,426	27.8
	기능, 기계조작 종사자	82,375	41.7
	단순노무 종사자	119,171	30.2
사업체 규모	1~4명	63,974	31.0
	5~49명	221,939	36.4
	50~299명	72,352	36.6
	300명 이상	38,723	39.1
정규직 여부	비정규직	212,869	30.4
	정규직	189,583	41.7
	전 체	402,452	35.7

- 주 1) 취업시간은 지난주의 모든 직장(일자리)에서 일한 시간이며, 일시휴직자는 평균 취업시간에서 0시간 산입
 2) 산업, 직업, 사업체 규모에 대해 모름/응답거절을 제외하고 분석함
 3) “사업, 개인, 공공 서비스 및 기타” = 부동산업 + 전문, 과학 및 기술 서비스업 + 사업시설관리 및 사업지원 및 임대 서비스업 + 공공행정, 국방 및 사회보장행정 + 교육 서비스업 + 보건업 및 사회복지 서비스업 + 예술, 스포츠 및 여가관련 서비스업 + 협회 및 단체, 수리 및 기타 개인 서비스업 + 가구 내 고용활동 및 자가소비생산 활동 + 국제 및 외국기관
 “전기, 운수, 통신, 금융, 환경” = 전기, 가스, 증기 및 공기조절 공급업 + 수도, 하수 및 폐기물 처리, 원료재생업 + 운수 및 창고업 + 정보통신업 + 금융 및 보험업
 4) “관리자, 전문가” = 관리자 + 전문가 및 관련 종사자
 “기능, 기계조작 종사자” = 기능원 및 관련기능 종사자 + 장치, 기계 조작 및 조립종사자
 5) “사업체”는 기업체의 하부조직으로 본사·지점·공장·영업소·상점 등을 의미함

〈부표 1-2-21〉 15~64세 장애인 임금근로자의 현재 직장(일자리) 근속기간
 - 종사상 지위별, 산업별, 직업별, 사업체 규모별, 정규직 여부별

(단위: 명, 년/개월)

구 분		추정 수	평균 근속기간(년/개월)
종사상 지위	상용근로자	274,213	10년 5개월
	임시근로자	102,023	3년 8개월
	일용근로자	23,294	1년 7개월
산업	농업, 임업, 어업 및 광업	2,001	6년 11개월
	제조업	86,918	11년 10개월
	건설업	28,625	7년 11개월
	도소매, 음식 숙박업	42,248	5년 4개월
	사업, 개인, 공공 서비스 및 기타	192,609	7년 0개월
	전기, 운수, 통신, 금융, 환경	43,165	8년 11개월
직업	관리자, 전문가	50,043	10년 6개월
	사무 종사자	109,603	9년 3개월
	서비스, 판매 종사자	37,716	5년 11개월
	농림어업 숙련 종사자	1,426	6년 11개월
	기능, 기계조작 종사자	81,461	11년 8개월
	단순노무 종사자	118,231	4년 7개월
사업체 규모	1~4명	63,690	5년 10개월
	5~49명	220,676	7년 11개월
	50~299명	71,818	9년 3개월
	300명 이상	38,493	12년 6개월
정규직 여부	비정규직	211,341	4년 11개월
	정규직	188,189	11년 10개월
전 체		399,530	8년 2개월

- 주 1) 평균 근속기간은 모름/응답거절을 제외하고 분석함
 2) 산업, 직업, 사업체 규모에 대해 모름/응답거절을 제외하고 분석함
 3) “사업, 개인, 공공 서비스 및 기타” = 부동산업 + 전문, 과학 및 기술 서비스업 + 사업시설관리 및 사업 지원 및 임대 서비스업 + 공공행정, 국방 및 사회보장행정 + 교육 서비스업 + 보건업 및 사회복지 서비스업 + 예술, 스포츠 및 여가관련 서비스업 + 협회 및 단체, 수리 및 기타 개인 서비스업 + 가구 내 고용활동 및 자가소비생산 활동 + 국제 및 외국기관
 “전기, 운수, 통신, 금융, 환경” = 전기, 가스, 증기 및 공기조절 공급업 + 수도, 하수 및 폐기물 처리, 원료재생업 + 운수 및 창고업 + 정보통신업 + 금융 및 보험업
 4) “관리자, 전문가” = 관리자 + 전문가 및 관련 종사자
 “기능, 기계조작 종사자” = 기능원 및 관련기능 종사자 + 장치, 기계 조작 및 조립종사자
 5) “사업체”는 기업체의 하부조직으로 본사·지점·공장·영업소·상점 등을 의미함

〈부표 1-2-22〉 15~64세 장애인 임금근로자의 근로시간 형태

(단위: 명, %)

구 분	추정 수	비율
전일제 근로	277,067	68.8
시간제 근로	125,384	31.2
전 체	402,452	100.0

〈부표 1-2-23〉 15~64세 장애인 임금근로자(시간제)의 전일제 근로 전환 의사

(단위: 명, %)

구 분	추정 수	비율
원함	30,136	24.0
원하지 않음	95,248	76.0
전 체	125,384	100.0

주. “지난주의 주된 직장(일)에서의 근로시간 형태”에서 “시간제 근로”를 응답한 응답자에게 질문함

〈부표 1-2-24〉 15~64세 장애인 임금근로자의 최근 3개월 월평균 임금
- 종사상 지위별, 산업별, 직업별, 사업체 규모별, 정규직 여부별

(단위: 명, 만원)

	구 분	추정 수	월평균 임금(만원)
종사상 지위	상용근로자	268,773	313.5
	임시근로자	99,723	140.0
	일용근로자	21,593	163.8
산업	농업, 임업, 어업 및 광업	2,001	177.4
	제조업	85,290	331.8
	건설업	26,655	295.2
	도소매, 음식 숙박업	41,028	207.0
	사업, 개인, 공공 서비스 및 기타	189,251	225.7
	전기, 운수, 통신, 금융, 환경	42,236	304.0
직업	관리자, 전문가	45,991	337.8
	사무 종사자	107,728	329.7
	서비스, 판매 종사자	37,297	197.1
	농림어업 숙련 종사자	1,426	348.7
	기능, 기계조작 종사자	79,955	305.4
	단순노무 종사자	116,643	154.5
사업체 규모	1~4명	61,033	188.4
	5~49명	216,749	244.2
	50~299명	70,072	314.4
	300명 이상	38,566	384.9
정규직 여부	비정규직	207,213	176.5
	정규직	182,876	356.4
	전 체	390,089	260.8

- 주 1) 평균 임금은 모름/응답거절을 제외하고 분석함
 2) 산업, 직업, 사업체 규모에 대해 모름/응답거절을 제외하고 분석함
 3) “사업, 개인, 공공 서비스 및 기타” = 부동산산업 + 전문, 과학 및 기술 서비스업 + 사업시설관리 및 사업 지원 및 임대 서비스업 + 공공행정, 국방 및 사회보장행정 + 교육 서비스업 + 보건업 및 사회복지 서비스업 + 예술, 스포츠 및 여가관련 서비스업 + 협회 및 단체, 수리 및 기타 개인 서비스업 + 가구 내 고용활동 및 자가소비생산 활동 + 국제 및 외국기관
 “전기, 운수, 통신, 금융, 환경” = 전기, 가스, 증기 및 공기조절 공급업 + 수도, 하수 및 폐기물 처리, 원료재생업 + 운수 및 창고업 + 정보통신업 + 금융 및 보험업
 4) “관리자, 전문가” = 관리자 + 전문가 및 관련 종사자
 “기능, 기계조작 종사자” = 기능원 및 관련기능 종사자 + 장치, 기계 조작 및 조립종사자
 5) “사업체”는 기업체의 하부조직으로 본사·지점·공장·영업소·상점 등을 의미함

〈부표 1-2-25〉 15~64세 장애인 임금근로자의 최근 3개월 월평균 임금(범주형) - 종사상 지위별
(단위: 명, %)

구 분	추정 수	비율	종사상 지위		
			상용근로자	임시근로자	일용근로자
50만원 미만	15,278	3.8	2.1	8.4	4.5
50~100만원 미만	44,283	11.0	4.2	26.9	21.9
100~150만원 미만	39,131	9.7	4.1	23.5	15.9
150~200만원 미만	28,943	7.2	5.1	11.4	14.1
200~300만원 미만	112,751	28.0	29.9	22.6	28.8
300만원 이상	160,301	39.8	54.0	7.2	14.8
모름/응답거절	1,765	0.4	0.6	0.1	0.0
전 체 (추정 수)	402,452	100.0	100.0 (276,781)	100.0 (102,377)	100.0 (23,294)

〈부표 1-2-26〉 15~64세 장애인 임금근로자의 최근 3개월 월평균 임금(범주형) - 사업체 규모별
(단위: 명, %)

구 분	추정 수	비율	사업체 규모		
			50명 미만	50명 이상	모름/응답거절
50만원 미만	15,278	3.8	4.9	0.6	11.0
50~100만원 미만	44,283	11.0	13.1	5.6	10.9
100~150만원 미만	39,131	9.7	10.3	7.7	23.4
150~200만원 미만	28,943	7.2	8.0	5.0	9.3
200~300만원 미만	112,751	28.0	27.3	30.2	17.8
300만원 이상	160,301	39.8	36.3	50.8	1.0
모름/응답거절	1,765	0.4	0.1	0.1	26.6
전 체 (추정 수)	402,452	100.0	100.0 (285,913)	100.0 (111,075)	100.0 (5,463)

주: "사업체"는 기업체의 하부조직으로 본사·지점·공장·영업소·상점 등을 의미함

〈부표 1-2-27〉 15~64세 장애인 임금근로자의 사회보험 가입 여부

(단위: 명, %)

구 분		추정 수	비율
국민연금 또는 특수직역연금	미가입자	71,814	17.8
	모름	8,395	2.1
	국민연금 직장가입자	277,788	69.0
	국민연금 지역가입자	25,782	6.4
	특수직역연금 가입자	18,673	4.6
	전 체	402,452	100.0
사회보험 가입 여부	미가입자	17,725	4.4
	모름	4,159	1.0
	직장가입자	322,871	80.2
	건강보험 지역가입자	38,878	9.7
	의료수급권자	11,026	2.7
	직장가입피부양자	7,793	1.9
	전 체	402,452	100.0
고용보험	가입자	294,915	76.8
	미가입자	74,386	19.4
	모름	14,478	3.8
	전 체	383,779	100.0

주: 고용보험은 "특수직역연금 가입자"는 제외하고 응답받음

〈부표 1-2-28〉 15~64세 장애인 임금근로자의 2024년 10월 대비 고용안정 정도
- 종사상 지위별

(단위: 명, %)

구 분	추정 수	비율	종사상 지위		
			상용	입시	일용
매우 불안해짐	4,029	1.3	0.6	1.1	21.4
다소 불안해짐	28,163	8.8	5.9	16.9	31.4
변화 없음	220,170	68.4	69.1	70.4	31.5
다소 안정적인	36,161	11.2	12.2	7.2	15.6
매우 안정적인	33,201	10.3	12.2	4.4	0.0
전 체 (추정 수)	321,724	100.0	100.0 (248,666)	100.0 (65,079)	100.0 (7,979)

주: 2024년 10월 이전 취업한 임금근로자에게 질문함

〈부표 1-2-29〉 15~64세 장애인 임금근로자의 현 일자리 지속 근무 희망 여부
- 종사상 지위별

(단위: 명, %)

구 분	추정 수	비율	종사상 지위		
			상용	입시	일용
희망	378,689	94.1	95.5	92.6	83.7
비희망	23,763	5.9	4.5	7.4	16.3
전 체 (추정 수)	402,452	100.0	100.0 (276,781)	100.0 (102,377)	100.0 (23,294)

〈부표 1-2-30〉 15~64세 장애인 임금근로자의 비정규직 규모

(단위: 명, %)

구 분	추정 수	비율		
정규직	189,583	47.1		
한시적	161,911	40.2		
시간제	125,384	31.2		
비정규직	파견	8,555	2.1	
	용역	10,674	2.7	
	비전형	특수형태근로	9,189	2.3
		가정 내	6,181	1.5
		일일(단기)	16,727	4.2
	소 계	43,851	10.9	
	소 계	212,869	52.9	
전 체	402,452	100.0		

주 1) 비정규직근로자 정의 및 범주는 노사정위원회가 합의(2002년 7월)한 결과에 따른 것임
2) 비정규직 내 유형별 중복으로 유형별 규모와 비정규직 전체 비율의 합계는 불일치함

〈부표 1-2-31〉 15~64세 장애인 임금근로자의 비정규직 비율 - 인구통계학 변수별
(단위: 명, %)

변수	구 분	장애인 임금근로자		
		비정규직 추정 수	비정규직 비율	
성별	남성	139,839	47.7	
	여성	73,030	66.7	
연령	15~29세	33,649	73.3	
	30~39세	26,645	50.7	
	40~49세	35,624	40.6	
	50~59세	67,103	47.4	
	60~64세	49,848	66.9	
	15~64세	212,869	52.9	
	20~64세	210,236	52.6	
중경증 여부	중증	95,537	71.8	
	경증	117,332	43.6	
장애유형	신체외부	지체	85,584	42.2
		지체 외	11,248	64.3
	감각	시각	21,995	47.5
		시각 외	17,803	48.2
	정신적 (발달)	정신적	65,456	84.0
		(발달)	56,949	84.2
		신체내부	10,782	51.3
지역	서울	37,133	66.8	
	경기도	60,554	54.3	
	광역시도	58,667	54.0	
	기타 시도	56,515	44.6	
학력	중졸 이하	31,649	67.9	
	고졸	131,099	60.3	
	대졸 이상	50,121	36.2	
전 체		212,869	52.9	

- 주 1) 「장애인고용촉진 및 직업재활법」상 중증장애인은 1~2급에 해당하는 장애인과 뇌병변, 시각, 지적, 자폐성, 정신, 심장, 호흡기, 뇌전증 및 팔에 장애가 있는 지체장애인 3급이 해당
- 2) “지체 외 신체외부장애”는 뇌병변, 안면, “시각 외 감각장애”는 청각, 언어, “정신적 장애”는 지적, 자폐성, 정신, “(발달)장애”는 지적, 자폐성, “신체내부장애”는 심장, 심장, 호흡기, 간, 장루·요루, 뇌전증장애를 의미함
- 3) “광역시도”는 부산, 대구, 인천, 광주, 대전, 울산, “기타 시도”는 강원, 충청, 전라, 경상, 제주 및 세종특별자치시를 의미함

〈부표 1-2-32〉 15~64세 장애인 임금근로자의 비정규직 비율 - 종사상 지위별

(단위: 명, %)

구 분	비정규직 현황		
	임금근로자 수 (A)	비정규직 근로자 수 (B)	비정규직 비율 (B/A×100)
상용근로자	276,781	97,746	35.3
임시근로자	102,377	91,829	89.7
일용근로자	23,294	23,294	100.0
전 체	402,452	212,869	52.9

〈부표 1-2-33〉 15~64세 장애인 임금근로자의 비정규직 비율 - 산업별

(단위: 명, %)

구 분	비정규직 현황		
	임금근로자 수 (A)	비정규직 근로자 수 (B)	비정규직 비율 (B/A×100)
농업, 임업, 어업 및 광업	2,001	2,001	100.0
제조업	87,597	32,001	36.5
건설업	28,693	15,708	54.7
도소매, 음식 숙박업	42,323	26,567	62.8
사업, 개인, 공공 서비스 및 기타	194,032	119,390	61.5
전기, 운수, 통신, 금융, 환경	43,842	15,869	36.2
모름/응답거절	3,964	1,333	33.6
전 체	402,452	212,869	52.9

주: “사업, 개인, 공공 서비스 및 기타” = 부동산업 + 전문, 과학 및 기술 서비스업 + 사업시설관리 및 사업 지원 및 임대 서비스업 + 공공행정, 국방 및 사회보장행정 + 교육 서비스업 + 보건업 및 사회복지 서비스업 + 예술, 스포츠 및 여가관련 서비스업 + 협회 및 단체, 수리 및 기타 개인 서비스업 + 가구 내 고용활동 및 자가소비생산 활동 + 국제 및 외국기관
 “전기, 운수, 통신, 금융, 환경” = 전기, 가스, 증기 및 공기조절 공급업 + 수도, 하수 및 폐기물 처리, 원료 재생업 + 운수 및 창고업 + 정보통신업 + 금융 및 보험업

〈부표 1-2-34〉 15~64세 장애인 임금근로자의 비정규직 비율 - 직업별

(단위: 명, %)

구 분	비정규직 현황		
	임금근로자 수 (A)	비정규직 근로자 수 (B)	비정규직 비율 (B/A×100)
관리자, 전문가	50,524	20,297	40.2
사무 종사자	109,979	38,146	34.7
서비스, 판매 종사자	37,927	26,794	70.6
농림어업 숙련 종사자	1,426	765	53.7
기능, 기계조작 종사자	82,375	29,992	36.4
단순노무 종사자	119,171	96,056	80.6
기타 및 모름/응답거절	1,049	819	78.1
전 체	402,452	212,869	52.9

주: “관리자, 전문가” = 관리자 + 전문가 및 관련 종사자
 “기능, 기계조작 종사자” = 기능원 및 관련기능 종사자 + 장치, 기계 조작 및 조립종사자

〈부표 1-2-35〉 15~64세 장애인 임금근로자의 비정규직 비율 - 사업체 규모별

(단위: 명, %)

구 분	비정규직 현황			
	임금근로자 수 (A)	비정규직 근로자 수 (B)	비정규직 비율 (B/A×100)	
50명 미만	1~4명	63,974	42,713	66.8
	5~49명	221,939	125,535	56.6
	소 계	285,913	168,248	58.8
50명 이상	50~299명	72,352	31,063	42.9
	300명 이상	38,723	10,084	26.0
	소 계	111,075	41,147	37.0
모름/응답거절	5,463	3,474	63.6	
전 체	402,452	212,869	52.9	

주: "사업체"는 기업체의 하부조직으로 본사·지점·공장·영업소·상점 등을 의미함

〈부표 1-2-36〉 15~64세 장애인 임금근로자의 지난주 취업시간 - 정규직 여부별

(단위: %, 명, 시간)

구 분	정규직 여부		
	비정규직	정규직	
지난주 취업시간	1~17시간	16.0	0.0
	18~35시간	37.8	0.2
	36시간 이상	45.5	99.4
	지난주 일시휴직자	0.7	0.5
	전 체 (추정 수)	100.0 (212,869)	100.0 (189,583)
지난주 평균 취업시간(시간)	30.4시간	41.7시간	

주: 취업시간은 지난주의 모든 직장(일자리)에서 일한 시간이며, 일시휴직자는 평균 취업시간에서 0시간 산입

〈부표 1-2-37〉 15~64세 장애인 임금근로자의 추가취업 또는 전직 희망 여부 - 정규직 여부별

(단위: %, 명)

구 분	정규직 여부	
	비정규직	정규직
현재 하고 있는 일의 시간을 늘리고 싶음	7.9	0.5
현재 하고 있는 일 이외에 다른 일도 하고 싶음	2.0	0.6
더 많이 일할 수 있는 일로 바꾸고 싶음	2.3	0.1
계속 그대로 일하고 싶음	86.6	95.5
현재 하고 있는 일의 시간을 줄이고 싶음	1.4	3.2
전 체 (추정 수)	100.0 (212,869)	100.0 (189,583)

〈부표 1-2-38〉 15~64세 장애인 임금근로자의 현재 직장(일자리) 근속기간 - 정규직 여부별
(단위: %, 명, 년/개월)

구 분	정규직 여부		
	비정규직	정규직	
근속기간	1년 미만	27.8	10.0
	1~3년 미만	25.0	12.1
	3~10년 미만	32.8	32.5
	10년 이상	14.4	45.4
	전 체 (추정 수)	100.0 (211,341)	100.0 (188,189)
평균 근속기간(년/개월)	4년 11개월	11년 10개월	

주: 평균 근속기간은 모름/응답거절을 제외하고 분석함

〈부표 1-2-39〉 15~64세 장애인 임금근로자의 최근 3개월 월평균 임금 - 정규직 여부별
(단위: %, 명, 만원)

구 분	정규직 여부		
	비정규직	정규직	
최근 3개월 간 월평균 임금	50만원 미만	7.0	0.2
	50~100만원 미만	20.6	0.2
	100~150만원 미만	17.3	1.2
	150~200만원 미만	11.1	2.8
	200~300만원 미만	25.9	30.4
	300만원 이상	17.9	64.5
	모름/응답거절	0.1	0.8
	전 체 (추정 수)	100.0 (212,869)	100.0 (189,583)
최근 3개월 월평균 임금(만원)	176.5만원	356.4만원	

주: 월평균 임금은 모름/응답거절을 제외하고 분석함

〈부표 1-2-40〉 15~64세 장애인 임금근로자의 사회보험 가입 여부 - 정규직 여부별
(단위: %, 명)

구 분		정규직 여부		
		비정규직	정규직	
국민연금 또는 특수지역연금	미가입자	29.5	4.8	
	모름	3.4	0.6	
	국민연금 직장가입자	56.6	82.9	
	국민연금 지역가입자	9.6	2.9	
	특수지역연금 가입자	0.9	8.8	
	전 체 (추정 수)	100.0 (212,869)	100.0 (189,583)	
	사회보험 가입 여부	미가입자	7.6	0.9
		모름	1.9	0.0
		직장가입자	67.0	95.0
		지역가입자	15.0	3.6
의료수급권자		5.0	0.3	
직장가입피부양자		3.5	0.2	
전 체 (추정 수)		100.0 (212,869)	100.0 (189,583)	
고용보험	가입자	66.6	89.3	
	미가입자	27.6	9.4	
	모름	5.8	1.3	
	전 체 (추정 수)	100.0 (210,886)	100.0 (172,894)	

주: 고용보험은 “특수지역연금 가입자”는 제외하고 응답받음

3) 비임금근로자 특성

〈부표 1-2-41〉 15~64세 장애인 비임금근로자의 인구통계학 변수별 분포

(단위: 명, %)

변 수	구 분	15~64세 장애인 비임금근로자		15~64세 장애인	
		추정 수	비율	인구분포	
성별	남성	94,460	80.1	67.3	
	여성	23,438	19.9	32.7	
연령	15~29세	366	0.3	11.3	
	30~39세	4,549	3.9	10.0	
	40~49세	21,614	18.3	18.1	
	50~59세	57,521	48.8	35.0	
	60~64세	33,848	28.7	25.5	
중경증 여부	중증	17,933	15.2	45.5	
	경증	99,965	84.8	54.5	
장애유형	신체	지체	74,583	63.3	40.9
		외부 지체 외	4,089	3.5	9.2
	감각	시각	14,922	12.7	9.2
		시각 외	11,009	9.3	6.9
	정신적	3,697	3.1	26.2	
	(발달)	1,731	1.5	19.2	
	신체내부	9,598	8.1	7.6	
지역	서울	12,572	10.7	14.5	
	경기도	31,987	27.1	24.4	
	광역시도	15,298	13.0	25.1	
	기타 시도	58,041	49.2	36.0	
학력	중졸 이하	17,954	15.2	24.2	
	고졸	60,161	51.0	51.5	
	대졸 이상	39,784	33.7	24.2	
전 체		117,898	100.0	100.0	

- 주 1) 「장애인고용촉진 및 직업재활법」상 중증장애인은 1~2급에 해당하는 장애인과 뇌병변, 시각, 지적, 자폐성, 정신, 심장, 호흡기, 뇌전증 및 팔에 장애가 있는 지체장애인 3급이 해당
- 2) “지체 외 신체외부장애”는 뇌병변, 안면, “시각 외 감각장애”는 청각, 언어, “정신적 장애”는 지적, 자폐성, 정신, “(발달)장애”는 지적, 자폐성, “신체내부장애”는 신장, 심장, 호흡기, 간, 장루·요루, 뇌전증장애를 의미함
- 3) “광역시도”는 부산, 대구, 인천, 광주, 대전, 울산, “기타 시도”는 강원, 충청, 전라, 경상, 제주 및 세종특별자치시를 의미함

〈부표 1-2-42〉 15~64세 장애인 비임금근로자의 직장(일자리) 산업 - 종사상 지위별
(단위: 명, %)

구 분	추정 수	비율	종사상 지위		
			고용원이 있는 자영업자	고용원이 없는 자영업자	무급가족 종사자
농업, 임업, 어업 및 광업	18,354	15.6	2.5	14.8	76.6
제조업	11,638	9.9	20.8	6.8	0.0
건설업	15,295	13.0	15.0	13.2	2.5
도소매, 음식 숙박업	29,067	24.7	31.5	22.6	20.4
사업, 개인, 공공 서비스 및 기타	28,211	23.9	25.2	25.6	0.5
전기, 운수, 통신, 금융, 환경	15,100	12.8	4.9	16.9	0.0
모름/응답거절	234	0.2	0.1	0.3	0.0
전 체 (추정 수)	117,898	100.0	100.0 (29,596)	100.0 (80,974)	100.0 (7,329)

주: “사업, 개인, 공공 서비스 및 기타” = 부동산업 + 전문, 과학 및 기술 서비스업 + 사업시설관리 및 사업 지원 및 임대 서비스업 + 공공행정, 국방 및 사회보장행정 + 교육 서비스업 + 보건업 및 사회복지 서비스업 + 예술, 스포츠 및 여가관련 서비스업 + 협회 및 단체, 수리 및 기타 개인 서비스업 + 가구 내 고용활동 및 자가소비생산 활동 + 국제 및 외국기관
“전기, 운수, 통신, 금융, 환경” = 전기, 가스, 증기 및 공기조절 공급업 + 수도, 하수 및 폐기물 처리, 원료 재생업 + 운수 및 창고업 + 정보통신업 + 금융 및 보험업

〈부표 1-2-43〉 15~64세 장애인 비임금근로자의 직업 - 종사상 지위별
(단위: 명, %)

구 분	추정 수	비율	종사상 지위		
			고용원이 있는 자영업자	고용원이 없는 자영업자	무급가족 종사자
관리자, 전문가	17,068	14.5	27.8	10.9	0.5
사무 종사자	11,102	9.4	27.7	3.6	0.0
서비스, 판매 종사자	35,873	30.4	29.7	31.6	20.1
농림어업 숙련 종사자	18,298	15.5	2.5	14.7	76.6
기능, 기계조작 종사자	29,591	25.1	12.0	32.2	0.0
단순노무 종사자	5,733	4.9	0.2	6.8	2.9
모름/응답거절	234	0.2	0.1	0.3	0.0
전 체 (추정 수)	117,898	100.0	100.0 (29,596)	100.0 (80,974)	100.0 (7,329)

주: “관리자, 전문가” = 관리자 + 전문가 및 관련 종사자
“기능, 기계조작 종사자” = 기능원 및 관련기능 종사자 + 장치, 기계 조작 및 조립종사자

〈부표 1-2-44〉 15~64세 장애인 비임금근로자의 근로장소 - 종사상 지위별

(단위: %, 명)

구 분	전 체	종사상 지위		
		고용원이 있는 자영업자	고용원이 없는 자영업자	무급가족 종사자
사업장(건물 등)	60.9	95.8	51.0	29.3
자기 집 또는 남의 집	8.7	1.8	12.0	0.0
거리(노점 등)	1.0	0.2	1.5	0.0
야외 작업현장	22.1	2.1	25.0	70.7
운송수단 내 또는 기타	7.3	0.2	10.5	0.0
전 체 (추정 수)	100.0 (117,898)	100.0 (29,596)	100.0 (80,974)	100.0 (7,329)

〈부표 1-2-45〉 15~64세 장애인 비임금근로자(무급가족종사자 제외)의 월평균 순수입 - 종사상 지위별

(단위: %, 명)

구 분	전 체	종사상 지위	
		고용원이 있는 자영업자	고용원이 없는 자영업자
순수입이 있음	91.0	92.1	90.7
50만원 미만	1.8	0.6	2.2
50~100만원 미만	4.0	4.2	3.9
100~150만원 미만	6.8	0.4	9.2
150~200만원 미만	6.7	0.0	9.2
200~300만원 미만	27.1	7.7	34.4
300만원 이상	53.6	87.2	41.1
소 계	100.0	100.0	100.0
적자(손해)를 보고 있음	9.0	7.9	9.3
전 체 (추정 수)	100.0 (110,570)	100.0 (29,596)	100.0 (80,974)

〈부표 1-2-46〉 15~64세 장애인 비임금근로자(무급가족종사자 제외)의 사업체 운영 시
힘든 점(1순위) - 종사상 지위별

(단위: %, 명)

구 분	전 체	종사상 지위	
		고용원이 있는 자영업자	고용원이 없는 자영업자
사업의 불확실성	33.7	37.9	32.1
불안정한 수입	42.4	26.6	48.2
긴 영업시간, 휴일 부족	6.7	1.5	8.6
과도한 책임감	3.3	9.7	1.0
인건비 부담	3.0	10.6	0.2
세금 부담	6.5	8.1	6.0
은행 대출 및 상환의 어려움	1.0	3.1	0.2
홀로 일하는 고독감	2.4	0.0	3.3
직원 관리	0.6	2.3	0.0
기타	0.3	0.3	0.3
전 체 (추정 수)	100.0 (110,570)	100.0 (29,596)	100.0 (80,974)

〈부표 1-2-47〉 15~64세 장애인 비임금근로자의 현재 일(사업체)에 대한 앞으로의 계획
- 종사상 지위별

(단위: %, 명)

구 분	전 체	종사상 지위		
		고용원이 있는 자영업자	고용원이 없는 자영업자	무급가족 종사자
1년 이내 확장할 계획임	0.9	3.1	0.2	0.0
계속 유지할 계획	80.8	82.8	82.6	53.2
그만둘 계획	9.4	7.8	6.9	43.0
6개월 이내	5.9	0.8	11.2	0.0
6개월~1년 이내	39.0	0.0	28.6	86.2
1년 이후	55.1	99.2	60.2	13.8
소 계	100.0	100.0	100.0	100.0
잘 모르겠음	8.9	6.3	10.3	3.8
전 체 (추정 수)	100.0 (117,898)	100.0 (29,596)	100.0 (80,974)	100.0 (7,329)

〈부표 1-2-48〉 15~64세 장애인 비임금근로자의 2024년 10월 대비 사업체 운영상황
(단위: 명, %)

구 분	추정 수	비율
매우 어려워짐	11,344	10.0
다소 어려워짐	38,487	33.9
변화 없음	61,668	54.3
다소 나아짐	1,999	1.8
매우 나아짐	55	0.0
전 체	113,553	100.0

주: 2024년 10월 이전 창업한 비임금근로자에게 질문함

3. 미취업자 특성

1) 미취업자 공통 특성

〈부표 1-3-1〉 15~64세 장애인 미취업자의 인구통계학 변수별 분포

(단위: 명, %)

변 수	구 분	15~64세 장애인 미취업자		15~64세 장애인 인구분포	
		추정 수	비율		
성별	남성	347,121	60.7	67.3	
	여성	224,689	39.3	32.7	
연령	15~29세	77,664	13.6	11.3	
	30~39세	52,504	9.2	10.0	
	40~49세	88,195	15.4	18.1	
	50~59세	183,163	32.0	35.0	
	60~64세	170,284	29.8	25.5	
중경증 여부	중증	345,875	60.5	45.5	
	경증	225,935	39.5	54.5	
장애유형	신체 외부	지체	169,494	29.6	40.9
		지체 외	79,291	13.9	9.2
	감각	시각	38,867	6.8	9.2
		시각 외	27,585	4.8	6.9
	정신적 (발달)		204,363	35.7	26.2
			140,093	24.5	19.2
	신체내부		52,209	9.1	7.6
지역별	서울	90,372	15.8	14.5	
	경기도	123,009	21.5	24.4	
	광역시도	150,211	26.3	25.1	
	기타 시도	208,218	36.4	36.0	
학력	중졸 이하	200,209	35.0	24.2	
	고졸	285,297	49.9	51.5	
	대졸 이상	86,304	15.1	24.2	
전 체		571,810	100.0	100.0	

- 주 1) 「장애인고용촉진 및 직업재활법」상 중증장애인은 1~2급에 해당하는 장애인과 뇌병변, 시각, 지적, 자폐성, 정신, 심장, 호흡기, 뇌전증 및 팔에 장애가 있는 지체장애인 3급이 해당
- 2) “지체 외 신체외부장애”는 뇌병변, 안면, “시각 외 감각장애”는 청각, 언어, “정신적 장애”는 지적, 자폐성, 정신, “(발달)장애”는 지적, 자폐성, “신체내부장애”는 신장, 심장, 호흡기, 간, 장루·요루, 뇌전증장애를 의미함
- 3) “수도권”은 서울, 인천, 경기, “광역시권”은 부산, 대구, 광주, 대전, 울산, “기타 시도”는 강원, 충청, 전라, 경상, 제주 및 세종특별자치시를 의미함

〈부표 1-3-2〉 15~64세 장애인 미취업자의 과거 취업경험 - 경제활동상태별

(단위: %, 명)

구 분	전 체	경제활동상태	
		실업자	비경제활동인구
과거 취업경험 있음	47.0	86.7	45.0
과거 취업경험 없음	53.0	13.3	55.0
전 체 (추정 수)	100.0 (571,810)	100.0 (27,813)	100.0 (543,998)

〈부표 1-3-3〉 15~64세 장애인 미취업자의 향후 일할 의사 - 경제활동상태별, 과거 취업경험별

(단위: %, 명)

구 분	전 체	경제활동상태		과거 취업경험	
		실업자	비경제 활동인구	있음	없음
향후 일할 의사 있음	21.5	100.0	17.5	31.6	12.6
향후 일할 의사 없음	78.5	0.0	82.5	68.4	87.4
전 체 (추정 수)	100.0 (571,810)	100.0 (27,813)	100.0 (543,998)	100.0 (268,671)	100.0 (303,139)

주 1) 비경제활동인구의 경우 1년 이내 일할 의사 있음 + 1년은 아니더라도 향후 일할 의사 있음

2) 실업자의 경우 모두 취업을 희망하는 것으로 산정함

〈부표 1-3-4〉 15~64세 장애인 미취업자의 취업 희망 시 원하는 종사상 지위

- 경제활동상태별, 과거 취업경험별

(단위: %, 명)

구 분	전 체	경제활동상태		과거 취업경험	
		실업자	비경제 활동인구	있음	없음
임금근로 희망	90.2	90.7	90.1	89.5	91.8
비임금근로 희망	9.8	9.3	9.9	10.5	8.2
전 체 (추정 수)	100.0 (123,170)	100.0 (27,813)	100.0 (95,358)	100.0 (84,905)	100.0 (38,265)

주: 비경제활동인구의 경우 향후 1년 이내 또는 1년 내는 아니더라도 향후 일할 의사가 있다고 응답한 응답자에게 질문함

2) 실업자 특성

〈부표 1-3-5〉 15~64세 장애인 실업자의 인구통계학 변수별 분포

(단위: 명, %)

변 수	구 분	15~64세 장애인 실업자		15~64세 장애인 인구분포	
		추정 수	비율		
성별	남성	22,019	79.2	67.3	
	여성	5,794	20.8	32.7	
연령	15~29세	4,132	14.9	11.3	
	30~39세	3,337	12.0	10.0	
	40~49세	2,731	9.8	18.1	
	50~59세	8,713	31.3	35.0	
	60~64세	8,899	32.0	25.5	
중경증 여부	중증	7,252	26.1	45.5	
	경증	20,561	73.9	54.5	
장애유형	신체	지체	13,160	47.3	40.9
	외부				
	감각	시각	3,876	13.9	9.2
		시각 외	1,651	5.9	6.9
	정신적	(발달)	4,459	16.0	26.2
			2,443	8.8	19.2
		신체내부	1,599	5.8	7.6
지역	서울	5,123	18.4	14.5	
	경기도	6,181	22.2	24.4	
	광역시도	10,075	36.2	25.1	
	기타 시도	6,433	23.1	36.0	
학력	중졸 이하	7,017	25.2	24.2	
	고졸	12,305	44.2	51.5	
	대졸 이상	8,491	30.5	24.2	
	전 체	27,813	100.0	100.0	

- 주 1) 「장애인고용촉진 및 직업재활법」상 중증장애인은 1~2급에 해당하는 장애인과 뇌병변, 시각, 지적, 자폐성, 정신, 심장, 호흡기, 뇌전증 및 팔에 장애가 있는 지체장애인 3급이 해당
- 2) “지체 외 신체외부장애”는 뇌병변, 안면, “시각 외 감각장애”는 청각, 언어, “정신적 장애”는 지적, 자폐성, 정신, “(발달)장애”는 지적, 자폐성, “신체내부장애”는 심장, 심장, 호흡기, 간, 장루·요루, 뇌전증장애를 의미함
- 3) “광역시도”는 부산, 대구, 인천, 광주, 대전, 울산, “기타 시도”는 강원, 충청, 전라, 경상, 제주 및 세종특별자치시를 의미함

〈부표 1-3-6〉 15~64세 장애인 실업자의 과거 취업경험

(단위: 명, %)		
구 분	추정 수	비율
과거 취업경험 있음	24,119	86.7
1년 이내 취업 유경험자	11,524	47.8
1년 이전 취업 유경험자	12,595	52.2
과거 취업경험 없음	3,693	13.3
전 체	27,813	100.0

〈부표 1-3-7〉 15~64세 과거 취업경험이 있는 장애인 실업자의 직장(일)을 그만둔 사유

(단위: 명, %)		
구 분	추정 수	비율
장애로 인해 업무를 제대로 수행하지 못해서	5,741	23.8
장애 이외의 질병이나 사고(건강문제)	1,788	7.4
기타 개인가족적 사유	1,979	8.2
정년퇴직	198	0.8
연로	0	0.0
일 자체가 너무 힘들고 어려움	1,934	8.0
임금이 낮아서	135	0.6
임금 이외 근로조건 문제	943	3.9
더 좋은 일자리로 이직(창업)하기 위해	1,628	6.7
근무환경의 문제	1,540	6.4
직장의 휴업, 폐업	103	0.4
명예·조기퇴직, 정리해고	250	1.0
임시 또는 계절적 일의 완료	3,270	13.6
일거리가 없어서 또는 사업경영 악화	3,582	14.9
지속적인 근무의 어려움(휴식 필요)	347	1.4
장애에 대한 차별과 선입견	683	2.8
전 체	24,119	100.0

주: 과거 취업경험이 있다고 응답한 응답자에게 질문함

〈부표 1-3-8〉 15~64세 과거 취업경험이 있는 장애인 실업자의 과거 직장(일) 주요 특성

(단위: 명, %)

변 수	구 분	추정 수	비율
과거 일자리 종사상 지위	상용근로자	10,556	43.8
	임금근로자	7,663	31.8
	일용근로자	4,729	19.6
	고용원이 있는 자영업자	512	2.1
	비임금근로자	659	2.7
	무급가족종사자	0	0.0
과거 일자리 산업	농업, 임업, 어업 및 광업	0	0.0
	제조업	2,748	11.4
	건설업	2,340	9.7
	도소매, 음식 숙박업	4,211	17.5
	사업, 개인, 공공 서비스 및 기타	8,388	34.8
	전기, 운수, 통신, 금융, 환경	6,382	26.5
	모름/응답거절	50	0.2
과거 일자리 직업	관리자, 전문가	1,603	6.6
	사무 종사자	2,781	11.5
	서비스, 판매 종사자	3,319	13.8
	농림어업 숙련 종사자	0	0.0
	기능, 기계조작 종사자	8,637	35.8
과거 일자리 유형	단순노무 종사자	7,778	32.2
	장애인 직업재활시설 일자리	402	1.7
	정부 및 지자체 재정지원 일자리	1,388	5.8
	공무원, 교사 등 정부 및 공공기관 일자리	371	1.5
과거 일자리 사업체 규모	그 외 일반사업체	21,958	91.0
	1~4명	7,768	32.2
	5~49명	13,694	56.8
	50~299명	1,897	7.9
	300명 이상	441	1.8
전 체	모름/응답거절	319	1.3
		24,119	100.0

주 1) 과거 취업경험이 있다고 응답한 응답자에게 질문함

- 2) “사업, 개인, 공공 서비스 및 기타” = 부동산업 + 전문, 과학 및 기술 서비스업 + 사업시설관리 및 사업 지원 및 임대 서비스업 + 공공행정, 국방 및 사회보장행정 + 교육 서비스업 + 보건업 및 사회복지 서비스업 + 예술, 스포츠 및 여가관련 서비스업 + 협회 및 단체, 수리 및 기타 개인 서비스업 + 가구 내 고용활동 및 자가소비생산 활동 + 국제 및 외국기관
 “전기, 운수, 통신, 금융, 환경” = 전기, 가스, 증기 및 공기조절 공급업 + 수도, 하수 및 폐기물 처리, 원료재생업 + 운수 및 창고업 + 정보통신업 + 금융 및 보험업
- 3) “관리자, 전문가” = 관리자 + 전문가 및 관련 종사자
 “기능, 기계조작 종사자” = 기능원 및 관련기능 종사자 + 장치, 기계 조작 및 조립종사자
- 4) “장애인 직업재활시설 일자리”에는 보호작업장, 근로사업장, 직업적응훈련시설 등이, “정부 및 지자체 재정지원 일자리”에는 공공근로 및 인턴형, 장애인일자리, 사회적 일자리, 노인일자리, 지역공동체일자리 사업 등 정부에서 창출한 일자리가 포함됨
- 5) “사업체”는 기업체의 하부조직으로 본사·지점·공장·영업소·상점 등을 의미함

〈부표 1-3-9〉 15~64세 장애인 실업자의 구직기간

(단위: 명, %)

구 분	추정 수	비율
3개월 미만	12,944	46.5
6개월 미만 3~6개월 미만	8,809	31.7
소 계	21,753	78.2
6~12개월 미만	2,527	9.1
6개월 이상 12개월 이상	3,533	12.7
소 계	6,060	21.8
전 체	27,813	100.0

〈부표 1-3-10〉 15~64세 장애인 실업자의 구직활동 시 주된 구직경로(중복응답)

(단위: 명, %)

구 분	추정 수	비율
공공 취업알선기관	16,516	59.4
민간 취업알선기관	7,576	27.2
대중매체(신문, 인터넷, 광고 등)	7,536	27.1
학교, 학원	102	0.4
부모(친척), 친구, 동료 등 지인	12,026	43.2
기타	166	0.6
전 체	27,813	-

주 1) 주된 구직경로를 두 개까지 응답받음

2) “공공 취업알선기관”에는 한국장애인고용공단(워크투게더 포함), 고용노동부 고용센터(워크넷 포함), 지방자치단체(주민센터 등)가 포함됨

〈부표 1-3-11〉 15~64세 장애인 실업자의 구직활동 시 주된 구직방법(중복응답)

(단위: 명, %)

구 분	추정 수	비율
구직등록, 구직응모(주로 공공, 민간알선기관)	16,209	58.3
시험 접수, 시험 응시	687	2.5
사업체 문의, 방문, 원서 제출	5,445	19.6
취업(채용)박람회 참가	3,130	11.3
자영업 준비	279	1.0
부모(친척), 친구, 동료 등 지인에게 소개 부탁	16,117	57.9
기타	40	0.1
전 체	27,813	-

주: 주된 구직방법을 두 개까지 응답받음

〈부표 1-3-12〉 15~64세 장애인 실업자의 실업상태 지속 이유(1순위)

(단위: 명, %)

구 분	추정 수	비율
학력, 경력(경험), 기술 부족(자격 제한)	4,988	17.9
수입이나 임금이 맞지 않아서	3,423	12.3
근무환경이나 근무시간 등이 맞지 않아서	3,732	13.4
구직(취업, 창업) 정보접근의 어려움	1,546	5.6
취업알선기관 및 서비스 부재, 접근의 어려움	1,329	4.8
장애인에 대한 차별과 선입견	6,841	24.6
나이가 너무 어리거나 많아서	1,851	6.7
장애 이외의 질병이나 사고(건강문제)	2,198	7.9
심리적 불안감이나 초조함(자신감 결여)	0	0.0
신체기능의 제한	1,314	4.7
이동능력의 제한	70	0.3
의사소통의 제한	50	0.2
기타	471	1.7
전 체	27,813	100.0

〈부표 1-3-13〉 15~64세 장애인 실업자의 취업을 희망하는 고용형태, 산업, 직업

(단위: 명, %)

변 수	구 분	추정 수	비율
희망	임금근로	25,235	90.7
고용형태	비임금근로	2,578	9.3
희망산업	농업, 임업, 어업 및 광업	0	0.0
	제조업	3,510	12.6
	건설업	4,497	16.2
	도소매, 음식 숙박업	2,042	7.3
	사업, 개인, 공공 서비스 및 기타	14,414	51.8
	전기, 운수, 통신, 금융, 환경	3,349	12.0
희망직업	관리자, 전문가	1,650	5.9
	사무 종사자	6,073	21.8
	서비스, 판매 종사자	5,808	20.9
	농림어업 숙련 종사자	0	0.0
	기능, 기계조작 종사자	5,633	20.3
	단순노무 종사자	8,649	31.1
전 체		27,813	100.0

- 주 1) “사업, 개인, 공공 서비스 및 기타” = 부동산업 + 전문, 과학 및 기술 서비스업 + 사업시설관리 및 사업 지원 및 임대 서비스업 + 공공행정, 국방 및 사회보장행정 + 교육 서비스업 + 보건업 및 사회복지 서비스업 + 예술, 스포츠 및 여가관련 서비스업 + 협회 및 단체, 수리 및 기타 개인 서비스업 + 가구 내 고용활동 및 자가소비생산 활동 + 국제 및 외국기관
 “전기, 운수, 통신, 금융, 환경” = 전기, 가스, 증기 및 공기조절 공급업 + 수도, 하수 및 폐기물 처리, 원료재생업 + 운수 및 창고업 + 정보통신업 + 금융 및 보험업
 2) “관리자, 전문가” = 관리자 + 전문가 및 관련 종사자
 “기능, 기계조작 종사자” = 기능원 및 관련기능 종사자 + 장치, 기계 조작 및 조립종사자

〈부표 1-3-14〉 15~64세 장애인 실업자의 취업을 희망하는 직장(사업체) 유형
(단위: 명, %)

구 분	추정 수	비율
장애인 직업재활시설 일자리	863	3.4
정부 및 지자체 재정지원 일자리	5,677	22.5
공무원, 교사 등 정부 및 공공기관 일자리	372	1.5
그 외 일반사업체	18,323	72.6
전 체	25,235	100.0

- 주 1) 희망 고용형태를 “임금근로”로 응답한 응답자에게 질문함
 2) “장애인 직업재활시설 일자리”에는 보호작업장, 근로사업장, 직업적응훈련시설 등이, “정부 및 지자체 재정지원 일자리”에는 공공근로 및 인턴형, 장애인일자리, 사회적 일자리, 노인일자리, 지역공동체일자리 사업 등 정부에서 창출한 일자리가 포함됨

〈부표 1-3-15〉 15~64세 장애인 실업자의 취업을 희망하는 근로시간 형태
(단위: 명, %)

구 분	추정 수	비율
전일제 근로	17,005	67.4
시간제 근로	8,230	32.6
전 체	25,235	100.0

주: 희망 고용형태를 “임금근로”로 응답한 응답자에게 질문함

〈부표 1-3-16〉 15~64세 장애인 실업자의 희망하는 월평균 소득
(단위: 명, %)

구 분	추정 수	비율
50만원 미만	321	1.2
50~100만원 미만	574	2.1
100~150만원 미만	4,274	15.4
150~200만원 미만	4,549	16.4
200~300만원 미만	12,384	44.5
300만원 이상	5,710	20.5
전 체	27,813	100.0

〈부표 1-3-17〉 15~64세 장애인 실업자의 일자리 선택 시 고려사항

(단위: 명, %)

구 분	추정 수	비율
임금 수준	9,725	35.0
일의 양과 시간대	2,780	10.0
일의 내용(사무직/생산직 등)	4,484	16.1
출퇴근 거리 등 편리성(위치)	1,308	4.7
사업장 규모	1,495	5.4
계속 근로가능성	3,511	12.6
장애인에 대한 배려와 편의	3,694	13.3
과거 취업경험과의 연관성	817	2.9
전 체	27,813	100.0

〈부표 1-3-18〉 15~64세 장애인 실업자의 향후 취업 여건 예상

(단위: 명, %)

구 분	추정 수	비율
좋아질 것임	9,389	33.8
변하지 않을 것임	12,434	44.7
나빠질 것임	5,989	21.5
전 체	27,813	100.0

3) 비경제활동인구 특성

〈부표 1-3-19〉 15~64세 장애인 비경제활동인구의 인구통계학 변수별 분포

(단위: 명, %)

변 수	구 분	15~64세 장애인 비경제활동인구		15~64세 장애인 인구분포	
		추정 수	비율		
성별	남성	325,102	59.8	67.3	
	여성	218,896	40.2	32.7	
연령	15~29세	73,532	13.5	11.3	
	30~39세	49,167	9.0	10.0	
	40~49세	85,464	15.7	18.1	
	50~59세	174,450	32.1	35.0	
	60~64세	161,385	29.7	25.5	
중경증 여부	중증	338,624	62.2	45.5	
	경증	205,374	37.8	54.5	
장애유형	신체 외부	지체	156,335	28.7	40.9
		지체 외	76,224	14.0	9.2
	감각	시각	34,991	6.4	9.2
		시각 외	25,934	4.8	6.9
		정신적	199,904	36.7	26.2
		(발달)	137,650	25.3	19.2
	신체내부	50,610	9.3	7.6	
지역	서울	85,249	15.7	14.5	
	경기도	116,827	21.5	24.4	
	광역시도	140,136	25.8	25.1	
	기타 시도	201,785	37.1	36.0	
학력	중졸 이하	193,191	35.5	24.2	
	고졸	272,993	50.2	51.5	
	대졸 이상	77,814	14.3	24.2	
전 체		543,998	100.0	100.0	

- 주 1) 「장애인고용촉진 및 직업재활법」상 중증장애인은 1~2급에 해당하는 장애인과 뇌병변, 시각, 지적, 자폐성, 정신 심장, 호흡기, 뇌전증 및 팔에 장애가 있는 지체장애인 3급이 해당
- 2) “지체 외 신체외부장애”는 뇌병변, 안면, “시각 외 감각장애”는 청각, 언어, “정신적 장애”는 지적, 자폐성, 정신, “(발달)장애”는 지적, 자폐성, “신체내부장애”는 신장, 심장, 호흡기, 간, 장루·요루, 뇌전증장애를 의미함
- 3) “광역시도”는 부산, 대구, 인천, 광주, 대전, 울산, “기타 시도”는 강원, 충청, 전라, 경상, 제주 및 세종특별 자치시를 의미함

〈부표 1-3-20〉 15~64세 장애인 비경제활동인구의 지난주 주된 활동상태

(단위: 명, %)

구 분	추정 수	비율	
육아	2,691	0.5	
가사	65,064	12.0	
재학·수강 등	37,367	6.9	
지난주 활동상태	연로	908	0.2
심신장애	212,977	39.2	
쉬었음	209,937	38.6	
기타	쉬었음 외	15,054	2.8
소 계	224,990	41.4	
전 체	543,998	100.0	
취업준비	11,255	2.1	

주: “재학·수강 등” = 정규교육기관 통학(재학) + 입시학원 통학(수강) + 취업을 위한 학원·기관 통학(수강) 등
 “기타” = 학원·기관 통학(수강) 외 취업준비 + 진학준비 + 군입대 대기 + 결혼준비 + 쉬었음 등
 “취업준비” = 취업을 위한 학원·기관 통학(수강) + 학원·기관 수강 외 취업준비

〈부표 1-3-21〉 15~64세 장애인 비경제활동인구의 ‘쉬었음’ 인구 - 연령별

(단위: 명, %)

구 분	추정 수	비율
15~29세	17,096	8.1
30~39세	25,323	12.1
40~49세	39,889	19.0
50~59세	65,313	31.1
60세 이상	62,316	29.7
전 체	209,937	100.0

〈부표 1-3-22〉 15~64세 장애인 비경제활동인구의 지난주 일할 의사 및 취업 가능성

(단위: 명, %)

구 분	추정 수	비율	
지난주 일할 의사	취업 가능	23,297	4.3
	취업 불가능	10,012	1.8
	소 계	33,309	6.1
없음	취업 가능	10,275	1.9
	취업 불가능	500,413	92.0
	소 계	510,689	93.9
전 체	543,998	100.0	

주: 지난 4주 내 직장(일)을 구해 보았으나 지난주 일할 수 없었던 인원 포함

〈부표 1-3-23〉 15~64세 장애인 비경제활동인구의 주된 활동상태
- 지난주 일할 의사 및 취업 가능성별

(단위: %)

구 분	활동상태							
	계	취업준비	육아·가사	연로·심신장애	쉬었음	기타		
지난주 일할 의사	취업 가능	100.0	5.3	22.7	10.1	62.0	0.0	
	있음	취업 불가능	100.0	12.7	12.8	18.7	52.2	3.6
	소 계	100.0	7.5	19.7	12.7	59.0	1.1	
	없음	취업 가능	100.0	9.1	23.9	8.4	56.7	1.9
	없음	취업 불가능	100.0	1.6	11.7	41.7	36.9	8.1
	소 계	100.0	1.7	12.0	41.1	37.3	8.0	
전 체	100.0	2.1	12.5	39.3	38.6	7.6		

- 주 1) 지난 4주 내 직장(일)을 구해 보았으나 지난주 일할 수 없었던 인원 포함
 2) “취업준비” = 취업을 위한 학원·기관 통학(수강) + 학원·기관 수강 외 취업준비
 3) “기타” = 정규교육기관 통학(재학) + 입시학원 통학(수강) + 진학준비 + 결혼준비

〈부표 1-3-24〉 15~64세 장애인 비경제활동인구의 지난주 일할 의사는 있으나
구직하지 않은 주된 이유

(단위: 명, %)

구 분	추정 수	비율
전공이나 경력에 맞는 일자리가 없을 것 같아서	1,426	4.8
원하는 임금수준이나 근로조건에 맞는 일자리가 없을 것 같아서	5,115	17.1
근처(주변)에 일거리가 없을 것 같아서	631	2.1
교육, 기술, 경험이 부족해서	1,914	6.4
나이가 너무 어리거나 많다고 고용주가 생각할 것 같아서	1,668	5.6
이전에 찾아보았지만 일거리가 없었기 때문에	6,354	21.3
장애인이라는 이유로 고용주가 채용하지 않을 것 같아서	949	3.2
구직(취업·창업) 정보나 방법을 몰라서	57	0.2
자영업을 하려고 하지만 창업할 능력, 상황이 안 되어서	0	0.0
육아 또는 가사로 인해	225	0.8
학교에 다니고 있어서	0	0.0
장애로 인해 업무를 제대로 수행할 수 없을 것 같아서	7,351	24.6
장애 이외의 질병이나 사고로(건강문제)	2,090	7.0
취업/창업을 준비 중이어서	88	0.3
일을 하게 되면 기초수급자격이 박탈될 것을 우려해	790	2.6
취업 이외의 활동 때문에(진학, 결혼 등)	0	0.0
기타	1,218	4.1
전 체	29,877	100.0

주: 지난 4주 내 직장(일)을 구해 보았으나 지난주 일할 수 없었던 인원을 제외하고 분석함

〈부표 1-3-25〉 15~64세 장애인 비경제활동인구의 지난주 직장(일)을 원하지 않은 주된 이유
(단위: 명, %)

구 분	추정 수	비율
전공이나 경력에 맞는 일자리가 없을 것 같아서	5,183	1.0
원하는 임금수준이나 근로조건에 맞는 일자리가 없을 것 같아서	4,963	1.0
그저 일하고 싶지 않아서 또는 일할 필요가 없어서	6,895	1.4
교육, 기술, 경험이 부족해서	2,753	0.5
나이가 너무 어리거나 많다고 생각해서	9,379	1.8
이전에 찾아보았지만 일거리가 없었기 때문에	4,426	0.9
장애인에 대한 차별과 선입견 때문에	7,553	1.5
일해 본 경험이 없어서(직장생활에 대한 자신감 부족)	4,911	1.0
자영업을 하려고 하지만 창업할 능력, 상황이 안 되어서	1,181	0.2
육아 또는 가사로 인해	7,114	1.4
학교에 다니고 있어서	30,321	5.9
장애로 인해 업무를 제대로 수행할 수 없을 것 같아서	355,285	69.6
장애 이외의 질병이나 사고로(건강문제)	61,876	12.1
취업/창업 준비 중이어서	3,398	0.7
일을 하게 되면 기초수급자격이 박탈될 것을 우려해	2,676	0.5
취업 이외의 활동 때문에(진학, 결혼 등)	2,481	0.5
기타	293	0.1
전 체	510,689	100.0

주: 지난주 직장(일)을 원하지 않는다고 응답한 응답자에게 질문함

〈부표 1-3-26〉 15~64세 장애인 비경제활동인구의 구직단념자 규모
(단위: 명, %)

구 분	비경제활동인구		비율	
	전 체	구직단념자		
장애 인구	국가데이터처 기준	543,998	5,445	1.0
	EDI 기준	543,998	16,940	3.1

주 1) 국가데이터처 기준 구직단념자: 비경제활동인구 중 취업의사와 일할 능력은 있으나 노동시장적 사유로 일자리를 구하지 않은 자 중 지난 1년 내 구직경험이 있었던 사람

2) EDI 기준 구직단념자: 비경제활동인구 중 취업의사와 일할 능력은 있으나 노동시장적 사유(국가데이터처 기준 노동시장적 사유 + 장애인이라는 이유로 고용주가 채용하지 않을 것 같아서 + 구직(취업·창업) 정보나 방법을 몰라서 + 자영업을 하려고 하지만 창업할 능력, 상황이 안돼서 + 일을 하게 되면 기초수급자격이 박탈될 것을 우려해)로 일자리를 구하지 않은 자(지난 1년 내 구직경험 여부 기준 제외)

〈부표 1-3-27〉 15~64세 장애인 비경제활동인구의 지난 1년간 구직활동 경험
(단위: 명, %)

구 분	추정 수	비율
지난 1년간 구직경험 있음	19,584	3.6
지난 1년간 구직경험 없음	524,413	96.4
전 체	543,998	100.0

〈부표 1-3-28〉 15~64세 장애인 비경제활동인구의 지난 1년간 구직활동 경험
- 과거 취업경험별, 향후 일할 의사별
(단위: %, 명)

구 분	과거 취업경험		향후 일할 의사	
	있음	없음	있음	없음
지난 1년간 구직경험 있음	5.5	2.0	16.9	0.8
지난 1년간 구직경험 없음	94.5	98.0	83.1	99.2
전 체 (추정 수)	100.0 (244,552)	100.0 (299,446)	100.0 (95,358)	100.0 (448,640)

〈부표 1-3-29〉 15~64세 장애인 비경제활동인구의 과거 취업경험
(단위: 명, %)

구 분	추정 수	비율
과거 취업경험 있음	244,552	45.0
1년 이내 취업 유경험자	27,254	11.1
1년 이전 취업 유경험자	217,298	88.9
과거 취업경험 없음	299,446	55.0
전 체	543,998	100.0

〈부표 1-3-30〉 15~64세 과거 취업경험이 있는 장애인 비경제활동인구의
직장(일)을 그만둔 사유

(단위: 명, %)

구 분	추정 수	비율
장애로 인해 업무를 제대로 수행하지 못해서	141,712	57.9
장애 이외의 질병이나 사고(건강문제)	38,746	15.8
기타 개인가족적 사유	13,973	5.7
정년퇴직	1,295	0.5
연로	1,677	0.7
일 자체가 너무 힘들고 어려움	12,251	5.0
임금이 낮아서	1,650	0.7
임금 이외 근로조건	1,695	0.7
더 좋은 일자리로 이직(창업)하기 위해	1,273	0.5
근무환경의 문제	920	0.4
직장의 휴업, 폐업	2,099	0.9
명예·조기퇴직, 정리해고	3,068	1.3
임시 또는 계절적 일의 완료	4,950	2.0
일거리가 없어서 또는 사업경영 악화	13,241	5.4
지속적인 근무의 어려움(휴식 필요)	5,007	2.0
장애에 대한 차별과 선입견	669	0.3
기타	326	0.1
전 체	244,552	100.0

주: 과거 취업경험이 있다고 응답한 응답자에게 질문함

〈부표 1-3-31〉 15~64세 과거 취업경험이 있는 장애인 비경제활동인구의 과거 직장(일) 주요 특성
(단위: 명, %)

변 수	구 분	추정 수	비율
과거 일자리 종사상 지위	상용근로자	100,711	41.2
	임금근로자	59,465	24.3
	일용근로자	37,865	15.5
	고용원이 있는 자영업자	14,087	5.8
	비임금근로자	27,590	11.3
	고용원이 없는 자영업자	3,601	1.5
	모름/응답거절	1,233	0.5
과거 일자리 산업	농업, 임업, 어업 및 광업	7,321	3.0
	제조업	53,167	21.7
	건설업	41,363	16.9
	도소매, 음식 숙박업	49,000	20.0
	사업, 개인, 공공 서비스 및 기타	67,096	27.4
	전기, 운수, 통신, 금융, 환경	25,302	10.3
	모름/응답거절	1,303	0.5
과거 일자리 직업	관리자, 전문가	26,381	10.8
	사무 종사자	37,176	15.2
	서비스, 판매 종사자	42,014	17.2
	농림어업 숙련 종사자	5,356	2.2
	기능, 기계조작 종사자	70,047	28.6
	단순노무 종사자	62,860	25.7
	기타 및 모름/응답거절	718	0.3
과거 일자리 유형	장애인 직업재활시설 일자리	7,943	3.2
	정부 및 지자체 재정지원 일자리	11,972	4.9
	공무원, 교사 등 정부 및 공공기관 일자리	7,715	3.2
	그 외 일반사업체	216,733	88.6
	모름/응답거절	188	0.1
과거 일자리 사업체 규모	1~4명	94,185	38.5
	5~49명	118,254	48.4
	50~299명	16,614	6.8
	300명 이상	11,040	4.5
	모름/응답거절	4,460	1.8
전 체		244,552	100.0

- 주 1) 과거 취업경험이 있다고 응답한 응답자에게 질문함
 2) “사업, 개인, 공공 서비스 및 기타” = 부동산업 + 전문, 과학 및 기술 서비스업 + 사업시설관리 및 사업 지원 및 임대 서비스업 + 공공행정, 국방 및 사회보장행정 + 교육 서비스업 + 보건업 및 사회복지 서비스업 + 예술, 스포츠 및 여가관련 서비스업 + 협회 및 단체, 수리 및 기타 개인 서비스업 + 가구 내 고용활동 및 자가소비생산 활동 + 국제 및 외국기관
 “전기, 운수, 통신, 금융, 환경” = 전기, 가스, 증기 및 공기조절 공급업 + 수도, 하수 및 폐기물 처리, 원료 재생업 + 운수 및 창고업 + 정보통신업 + 금융 및 보험업
 3) “관리자, 전문가” = 관리자 + 전문가 및 관련 종사자
 “기능, 기계조작 종사자” = 기능원 및 관련기능 종사자 + 장치, 기계 조작 및 조립종사자
 4) “장애인 직업재활시설 일자리”에는 보호작업장, 근로사업장, 직업적응훈련시설 등이, “정부 및 지자체 재정 지원 일자리”에는 공공근로 및 인턴형, 장애인일자리, 사회적 일자리, 노인일자리, 지역공동체일자리 사업 등 정부에서 창출한 일자리가 포함됨
 5) “사업체”는 기업체의 하부조직으로 본사·지점·공장·영업소·상점 등을 의미함

〈부표 1-3-32〉 15~64세 장애인 비경제활동인구의 향후 일할 의사

(단위: 명, %)

구 분		추정 수	비율
1년 내 일할 의사	일할 의사 있음	59,394	10.9
	일할 의사 없음	484,604	89.1
	소 계	543,998	100.0
1년 내는 아니더라도 향후 언젠가 일할 의사	일할 의사 있음	35,964	7.4
	일할 의사 없음	448,640	92.6
	소 계	484,604	100.0
전체 일할 의사	일할 의사 있음	95,358	17.5
	일할 의사 없음	448,640	82.5
	전 체	543,998	100.0

주: “전체 일할 의사”는 “1년 내 일할 의사”와 “1년 내는 아니더라도 향후 언젠가 일할 의사”의 합계임

〈부표 1-3-33〉 15~64세 장애인 비경제활동인구의 취업을 희망하는 고용형태, 산업, 직업

(단위: 명, %)

변 수	구 분	추정 수	비율
희망 고용형태	임금근로	85,877	90.1
	비임금근로	9,481	9.9
희망산업	농업, 임업, 어업 및 광업	367	0.4
	제조업	14,868	15.6
	건설업	5,580	5.9
	도소매, 음식 숙박업	13,778	14.4
	사업, 개인, 공공 서비스 및 기타	46,104	48.3
	전기, 운수, 통신, 금융, 환경	13,801	14.5
	모름/응답거절	860	0.9
희망직업	관리자, 전문가	12,103	12.7
	사무 종사자	18,015	18.9
	서비스, 판매 종사자	26,675	28.0
	농림어업 숙련 종사자	334	0.3
	기능, 기계조작 종사자	6,898	7.2
	단순노무 종사자	31,333	32.9
전 체		95,358	100.0

주: 희망 고용형태는 “향후 일할 의사가 있다”라고 응답한 응답자에게 질문함

〈부표 1-3-34〉 15~64세 장애인 비경제활동인구의 취업을 희망하는 직장(사업체) 유형
(단위: 명, %)

구 분	추정 수	비율
장애인 직업재활시설 일자리	15,876	18.5
정부 및 지자체 재정지원 일자리	18,922	22.0
공무원, 교사 등 정부 및 공공기관 일자리	5,528	6.4
그 외 일반사업체	45,181	52.6
모름/응답거절	370	0.4
전 체	85,877	100.0

- 주 1) 희망 고용형태를 “임금근로”로 응답한 응답자에게 질문함
 2) “장애인 직업재활시설 일자리”에는 보호작업장, 근로사업장, 직업적응훈련시설 등이, “정부 및 지자체 재정지원 일자리”에는 공공근로 및 인턴형, 장애인일자리, 사회적 일자리, 노인일자리, 지역공동체일자리 사업 등 정부에서 창출한 일자리가 포함됨

〈부표 1-3-35〉 15~64세 장애인 비경제활동인구의 취업을 희망하는 근로시간 형태
(단위: 명, %)

구 분	추정 수	비율
전일제 근로	41,070	47.8
시간제 근로	44,807	52.2
전 체	85,877	100.0

주: 희망 고용형태를 “임금근로”로 응답한 응답자에게 질문함

〈부표 1-3-36〉 15~64세 장애인 비경제활동인구의 주관적 근로 가능 정도

(단위: 명, %)

구 분		추정 수	비율
근로 가능	일반적인 근로가 가능	55,929	10.3
	단시간 또는 단순한 근로가 가능	93,161	17.1
	소 계	149,090	27.4
근로 어려움	집안 일 정도만 가능	199,517	36.7
	집안 일도 하기 어려움	195,094	35.9
	소 계	394,611	72.5
모름/응답거절		297	0.1
전 체		543,998	100.0

주: “근로 가능 정도”는 일자리 희망 여부와 상관없이 본인판단에 따른 주관적 근로능력임

〈부표 1-3-37〉 15~64세 장애인 비경제활동인구의 일자리 선택 시 고려사항

(단위: 명, %)

구 분	추정 수	비율
임금 수준	99,949	18.4
일의 양과 시간대	92,705	17.0
일의 내용(사무직/생산직 등)	108,655	20.0
출퇴근 거리 등 편리성(위치)	31,480	5.8
사업장 규모	4,850	0.9
계속 근로가능성	37,503	6.9
장애인에 대한 배려와 편의	149,626	27.5
과거 취업경험과의 연관성	19,228	3.5
전 체	543,998	100.0

4. 장애인 고용서비스 욕구

〈부표 1-4-1〉 15~64세 장애인의 취업 또는 고용유지를 위한 지원사항(중복응답) - 경제활동상태별
(단위: 명, %)

구 분	추정 수	비율	경제활동상태		
			취업자	실업자	비경제 활동인구
취업알선, 일자리 정보 제공, 장애인 특별채용 등 취업지원	207,861	19.0	17.5	65.1	18.2
취업 후 고용유지를 위한 지원(근로지원, 근무환경 개선 등)	130,589	12.0	11.1	25.7	12.1
직업능력개발훈련	60,239	5.5	5.2	13.2	5.4
장애인만을 위한 별도 작업장 근로	117,525	10.8	8.7	20.5	12.3
금전적 지원(임금보조, 세제지원 등)	206,905	18.9	17.5	34.8	19.5
창업 지원(창업컨설팅, 창업정보 제공, 창업자금 융자 등)	39,118	3.6	4.9	3.2	2.3
차별금지, 인식개선 등 고용여건 조성	96,907	8.9	8.4	15.4	9.0
기타	568	0.1	0.1	0.0	0.0
특별히 없음	646,555	59.2	63.1	10.1	58.0
전 체 (추정 수)	1,092,160	-	(520,350)	(27,813)	(543,998)

〈부표 1-4-2〉 15~64세 장애인의 필요한 취업 지원사항(중복응답) - 경제활동상태별
(단위: 명, %)

구 분	추정 수	비율	경제활동상태		
			취업자	실업자	비경제 활동인구
취업알선(취업성공패키지 등 포함)	155,333	14.2	14.0	58.6	12.2
진로지도, 직업능력평가 등 구직(직업) 상담	55,886	5.1	5.2	10.0	4.8
일자리 정보 제공	126,381	11.6	10.2	48.0	11.0
현장실습, 인턴, 연수 등	32,030	2.9	2.9	4.3	2.9
장애인 구분모집/특별채용	74,678	6.8	6.5	17.7	6.6
채용과정에서 장애인에 대한 배려	62,334	5.7	5.6	12.5	5.4
대인관계 향상 및 직장 적응 프로그램 제공	20,087	1.8	2.2	0.5	1.5
이력서 작성, 면접기술 등의 구직역량 강화 프로그램 제공	7,070	0.6	0.6	0.3	0.7
기타	29	0.0	0.0	0.0	0.0
전 체 (추정 수)	1,092,160	-	(520,350)	(27,813)	(543,998)

주: “취업 또는 고용유지를 위한 지원사항”에서 “취업알선, 일자리 정보 제공, 장애인 특별채용 등 취업지원”을 응답한 응답자에게 질문하였으나 비율은 전체 장애 인구를 대상으로 산출함

〈부표 1-4-3〉 15~64세 장애인의 필요한 고용유지 지원사항(중복응답) - 경제활동상태별

(단위: 명, %)

구 분	추정 수	비율	경제활동상태별		
			취업자	실업자	비경제 활동인구
수행업무에 대한 타인의 도움(근로지원)	68,441	6.3	5.7	15.2	6.3
직무적응을 위한 지원(작업지도원)	61,160	5.6	4.8	18.0	5.7
근무환경(장애인의 편의시설, 작업장 환경 등) 개선 지원	58,056	5.3	5.2	10.0	5.2
보조공학기기 지원	13,813	1.3	1.4	0.6	1.2
근무시간 및 직무조정	48,861	4.5	4.4	8.9	4.3
직업생활 및 고충처리 상담 등	36,807	3.4	3.7	7.4	2.8
출퇴근 지원	24,791	2.3	1.5	2.0	3.1
기타	663	0.1	0.1	0.0	0.0
전 체 (추정 수)	1,092,160	-	(520,350)	(27,813)	(543,998)

주: “취업 또는 고용유지를 위한 지원사항”에서 “취업 후 고용유지를 위한 지원”을 응답한 응답자에게 질문 하였으나 비율은 전체 장애 인구를 대상으로 산출함

〈부표 1-4-4〉 15~64세 장애인의 취업지원서비스 제공 시 즉시(3개월 이내) 참여 의사

- 경제활동상태별

(단위: 명, %)

구 분	추정 수	비율	경제활동상태별		
			취업자	실업자	비경제 활동인구
참여하겠음	83,337	40.1	35.8	85.8	35.7
참여하지 않겠음	124,321	59.8	64.1	14.2	64.2
모름/응답거절	204	0.1	0.1	0.0	0.1
전 체 (추정 수)	207,861	100.0	100.0 (90,888)	100.0 (18,113)	100.0 (98,861)

주: “취업 또는 고용유지를 위한 지원사항”에서 “취업알선 등 취업지원”을 응답한 응답자에게 질문함

〈부표 1-4-5〉 15~64세 장애인의 직업능력개발훈련 제공 시 즉시(3개월 이내) 참여 의사

- 경제활동상태별

(단위: 명, %)

구 분	추정 수	비율	경제활동상태별		
			취업자	실업자	비경제 활동인구
참여하겠음	22,242	36.9	32.0	93.0	34.5
참여하지 않겠음	37,997	63.1	68.0	7.0	65.5
전 체 (추정 수)	60,239	100.0	100.0 (27,240)	100.0 (3,673)	100.0 (29,326)

주: “취업 또는 고용유지를 위한 지원사항”에서 “직업능력개발훈련”을 응답한 응답자에게 질문함

5. 장애인 취업자 일자리(직장)의 안전

〈부표 1-5-1〉 15~64세 장애인 취업자의 일자리(직장) 위험정도

(단위: 명, %)

구 분	추정 수	비율
매우 위험함	10,265	2.0
위험한 편임	83,161	16.0
안전한 편임	298,382	57.3
매우 안전함	128,542	24.7
전 체	520,350	100.0

〈부표 1-5-2〉 15~64세 장애인 취업자의 일자리(직장)에서 발생할 수 있는 안전 관련 위험요소(하위항목 중복응답)

(단위: 명, %)

구 분	추정 수	비율
발생 가능한 안전 관련 위험요소가 있음	162,439	31.2
신체적인 활동과 관련된 위험(정적인 자세, 반복 동작 등)	88,806	17.1
정신적, 심리적 위험(감정 노동, 직무 스트레스, 차별 등)	56,571	10.9
특별히 없음	357,911	68.8
전 체	520,350	100.0

주: 하위항목은 응답 수가 많은 일부 항목만 제시함

〈부표 1-5-3〉 15~64세 장애인 취업자의 일자리(직장) 산업재해·안전사고 예방을 위한 대책 마련 정도

(단위: 명, %)

구 분	추정 수	비율
전혀 마련되어 있지 않음	14,558	2.8
마련되어 있지 않은 편임	72,575	13.9
마련되어 있는 편임	251,385	48.3
잘 마련되어 있음	181,833	34.9
전 체	520,350	100.0

〈부표 1-5-4〉 15~64세 장애인 취업자가 일자리(직장)에서 업무 수행 시 질병·사고 경험 여부
(단위: 명, %)

구 분	추정 수	비율
있었음	13,868	2.7
없었음	506,483	97.3
전 체	520,350	100.0

주: 질병이나 사고는 일주일 이상의 병가를 필요로 하는 수준의 질병이나 사고를 의미함

〈부표 1-5-5〉 15~64세 장애인 취업자의 재난안전사고 발생 시, 대피·대응을 위해 다른 사람 도움 필요여부
(단위: 명, %)

구 분	추정 수	비율
도움 필요함	134,360	25.8
대피·대응을 도와줄 사람이 있음	97,661	72.7
대피·대응을 도와줄 사람이 없음	36,700	27.3
도움 필요 없음(혼자서도 대피하거나 대응할 수 있음)	385,990	74.2
전 체	520,350	100.0

[부록2] 성별 주요 통계표

1. 경제활동상태 총괄 현황

〈부표 2-1-1〉 장애인 경제활동상태 추정 - 성별(전체 인구 비교)

(단위: 명, %)

구 분	15세 이상 인구		경제활동인구			비경제 활동인구	경활률	실업률	고용률
	인구 수	비중	소 계	취업자	실업자				
남성	1,477,181	57.7	650,155	619,023	31,132	827,026	44.0	4.8	41.9
여성	1,083,942	42.3	260,586	251,823	8,763	823,356	24.0	3.4	23.2
장애 인구	2,561,123	100.0	910,740	870,845	39,895	1,650,383	35.6	4.4	34.0
남성	22,604,000	49.3	16,407,000	16,005,000	403,000	6,197,000	72.6	2.5	70.8
여성	23,215,000	50.7	13,291,000	13,035,000	256,000	9,924,000	57.3	1.9	56.2
전체 인구	45,819,000	100.0	29,698,000	29,040,000	658,000	16,121,000	64.8	2.2	63.4

주 1) 경활률(경제활동참가율) = (경제활동인구/15세 이상 인구)*100

2) 실업률 = (실업자 수/경제활동인구)*100

3) 고용률 = (취업자 수/15세 이상 인구)*100

자료: 전체 인구는 국가데이터처 경제활동인구조사(2025년 10월) 참조

2. 취업자 특성

1) 취업자 공통 특성

〈부표 2-2-1〉 장애인 취업자의 종사상 지위 - 성별

(단위: 명, %)

구 분	추정 수	비율	성 별		
			남성	여성	
임금근로자	상용근로자	337,999	38.8	42.0	31.0
	임시근로자	259,792	29.8	23.0	46.6
	일용근로자	38,360	4.4	5.1	2.7
	소 계	636,151	73.0	70.1	80.3
비임금근로자	고용원이 있는 자영업자	41,574	4.8	6.2	1.2
	고용원이 없는 자영업자	176,375	20.3	22.5	14.8
	무급가족종사자	16,745	1.9	1.2	3.7
	소 계	234,694	27.0	29.9	19.7
전 체 (추정 수)	870,845	100.0	100.0 (619,023)	100.0 (251,823)	

〈부표 2-2-2〉 장애인 취업자의 직장(일자리) 산업 - 성별

(단위: 명, %)

구 분	추정 수	비율	성 별	
			남성	여성
농업, 임업, 어업 및 광업	77,356	8.9	9.1	8.4
제조업	124,737	14.3	16.8	8.2
건설업	54,630	6.3	8.5	0.8
도소매, 음식 숙박업	101,102	11.6	11.3	12.4
사업, 개인, 공공 서비스 및 기타	424,439	48.7	41.8	65.8
전기, 운수, 통신, 금융, 환경	84,382	9.7	12.0	4.0
모름/응답거절	4,199	0.5	0.5	0.4
전 체 (추정 수)	870,845	100.0	100.0 (619,023)	100.0 (251,823)

주: “사업, 개인, 공공 서비스 및 기타” = 부동산업 + 전문, 과학 및 기술 서비스업 + 사업시설관리 및 사업 지원 및 임대 서비스업 + 공공행정, 국방 및 사회보장행정 + 교육 서비스업 + 보건업 및 사회복지 서비스업 + 예술, 스포츠 및 여가관련 서비스업 + 협회 및 단체, 수리 및 기타 개인 서비스업 + 가구 내 고용활동 및 자가소비생산 활동 + 국제 및 외국기관
 “전기, 운수, 통신, 금융, 환경” = 전기, 가스, 증기 및 공기조절 공급업 + 수도, 하수 및 폐기물 처리, 원료재생업 + 운수 및 창고업 + 정보통신업 + 금융 및 보험업

〈부표 2-2-3〉 장애인 취업자의 직업 - 성별

(단위: 명, %)

구 분	추정 수	비율	성 별	
			남성	여성
관리자, 전문가	77,642	8.9	9.3	7.9
사무 종사자	141,169	16.2	17.4	13.2
서비스, 판매 종사자	121,799	14.0	10.3	23.0
농림어업 숙련 종사자	75,956	8.7	9.1	7.8
기능, 기계조작 종사자	154,546	17.7	23.9	2.6
단순노무 종사자	298,450	34.3	29.7	45.5
기타 및 모름/응답거절	1,284	0.1	0.2	0.1
전 체 (추정 수)	870,845	100.0	100.0 (619,023)	100.0 (251,823)

주: “관리자, 전문가” = 관리자 + 전문가 및 관련 종사자
 “기능, 기계조작 종사자” = 기능원 및 관련기능 종사자 + 장치, 기계 조작 및 조립종사자

〈부표 2-2-4〉 장애인 취업자의 직장(일자리) 사업체 규모 - 성별

(단위: 명, %)

구 분	추정 수	비율	성 별		
			남성	여성	
50명 미만	1~4명	362,659	41.6	42.6	39.3
	5~49명	365,486	42.0	40.0	46.9
소 계		728,145	83.6	82.6	86.2
50명 이상	50~299명	95,588	11.0	11.3	10.3
	300명 이상	40,191	4.6	5.4	2.7
소 계		135,779	15.6	16.6	13.0
모름/응답거절		6,921	0.8	0.8	0.8
전 체 (추정 수)		870,845	100.0	100.0 (619,023)	100.0 (251,823)

주: "사업체"는 기업체의 하부조직으로 본사·지점·공장·영업소·상점 등을 의미함

〈부표 2-2-5〉 장애인 취업자의 지난주 취업시간 - 성별

(단위: 명, %)

구 분	추정 수	비율	성 별		
			남성	여성	
36시간 미만	1~17시간	160,120	18.4	12.5	32.9
	18~35시간	179,526	20.6	17.1	29.2
소 계		339,646	39.0	29.6	62.1
36시간 이상		527,951	60.6	70.1	37.2
지난주 일시휴직자		3,249	0.4	0.3	0.6
전 체 (추정 수)		870,845	100.0	100.0 (619,023)	100.0 (251,823)

주: 취업시간은 지난주의 모든 직장(일자리)에서 일한 시간임

〈부표 2-2-6〉 장애인 취업자의 평균 취업시간, 평균 근속기간 - 성별

(단위: 시간, 명, 년/개월)

구 분	전 체	성 별	
		남성	여성
지난주 평균 취업시간(시간)	33.5	36.2	26.9
추정 수	870,845	619,023	251,823
현재 직장(일자리) 평균 근속기간(년/개월)	10년 11개월	12년 0개월	8년 4개월
추정 수	865,952	615,208	250,744

주 1) 취업시간은 지난주의 모든 직장(일자리)에서 일한 시간이며, 일시휴직자는 평균 취업시간에서 0시간 산입
 2) 평균 근속기간은 모름/응답거절을 제외하고 분석함

〈부표 2-2-7〉 장애인 취업자의 추가취업 또는 전직 희망 여부 - 성별

(단위: 명, %)

구 분	추정 수	비율	성 별	
			남성	여성
현재 하고 있는 일의 시간을 늘리고 싶음	38,334	4.4	4.9	3.2
현재 하고 있는 일 이외에 다른 일도 하고 싶음	9,150	1.1	0.9	1.4
더 많이 일할 수 있는 일로 바꾸고 싶음	13,000	1.5	1.7	0.9
계속 그대로 일하고 싶음	764,919	87.8	86.8	90.3
현재 하고 있는 일의 시간을 줄이고 싶음	45,442	5.2	5.6	4.2
전 체 (추정 수)	870,845	100.0	100.0 (619,023)	100.0 (251,823)

〈부표 2-2-8〉 18(36)시간 미만 취업자 중 추가취업 희망자 - 성별

(단위: 명, %)

구 분	추정 수	비율	성 별		
			남성	여성	
18시간 미만 취업자	추가취업 희망	6,858	4.3	8.0	0.8
	추가취업 비희망	153,262	95.7	92.0	99.2
	전 체 (추정 수)	160,120	100.0	100.0 (77,197)	100.0 (82,923)
36시간 미만 취업자	추가취업 희망	18,387	5.4	9.3	0.9
	추가취업 비희망	321,259	94.6	90.7	99.1
	전 체 (추정 수)	339,646	100.0	100.0 (183,164)	100.0 (156,482)

주: “추가취업 희망자”는 18(36)시간 미만 취업자(일시휴직자 제외) 중 경제적 이유(일거리가 없거나 사업부진 등)로 18(36)시간 미만으로 일하였으며 추가취업을 희망하는 자임

〈부표 2-2-9〉 장애인 취업자의 현재 직장(사업체) 유형 - 성별

(단위: 명, %)

구 분	추정 수	비율	성 별	
			남성	여성
장애인 직업재활시설 일자리	30,180	3.5	2.9	5.0
정부 및 지자체 재정지원 일자리	157,280	18.1	12.7	31.3
공무원, 교사 등 정부 및 공공기관 일자리	58,073	6.7	6.5	7.0
그 외 일반사업체	625,313	71.8	78.0	56.7
전 체 (추정 수)	870,845	100.0	100.0 (619,023)	100.0 (251,823)

주: “장애인 직업재활시설 일자리”에는 보호작업장, 근로사업장, 직업적응훈련시설 등이, “정부 및 지자체 재정 지원 일자리”에는 공공근로 및 인턴형, 장애인일자리, 사회적 일자리, 노인일자리, 지역공동체일자리 사업 등 정부에서 창출한 일자리가 포함됨

2) 임금근로자 특성

〈부표 2-2-10〉 장애인 임금근로자의 직장(일자리) 산업 - 성별

(단위: 명, %)

구 분	추정 수	비율	성 별	
			남성	여성
농업, 임업, 어업 및 광업	4,931	0.8	0.7	0.9
제조업	103,218	16.2	19.8	8.6
건설업	36,975	5.8	8.1	0.9
도소매, 음식 숙박업	51,650	8.1	7.7	9.1
사업, 개인, 공공 서비스 및 기타	383,598	60.3	52.7	76.5
전기, 운수, 통신, 금융, 환경	51,815	8.1	10.3	3.5
모름/응답거절	3,964	0.6	0.7	0.5
전 체 (추정 수)	636,151	100.0	100.0 (433,844)	100.0 (202,307)

주: “사업, 개인, 공공 서비스 및 기타” = 부동산업 + 전문, 과학 및 기술 서비스업 + 사업시설관리 및 사업 지원 및 임대 서비스업 + 공공행정, 국방 및 사회보장행정 + 교육 서비스업 + 보건업 및 사회복지 서비스업 + 예술, 스포츠 및 여가관련 서비스업 + 협회 및 단체, 수리 및 기타 개인 서비스업 + 가구 내 고용활동 및 자가소비생산 활동 + 국제 및 외국기관
 “전기, 운수, 통신, 금융, 환경” = 전기, 가스, 증기 및 공기조절 공급업 + 수도, 하수 및 폐기물 처리, 원료 재생업 + 운수 및 창고업 + 정보통신업 + 금융 및 보험업

〈부표 2-2-11〉 장애인 임금근로자의 직업 - 성별

(단위: 명, %)

구 분	추정 수	비율	성 별	
			남성	여성
관리자, 전문가	56,584	8.9	9.3	8.0
사무 종사자	124,340	19.5	21.2	16.1
서비스, 판매 종사자	62,111	9.8	5.4	19.2
농림어업 숙련 종사자	3,591	0.6	0.8	0.0
기능, 기계조작 종사자	100,535	15.8	22.1	2.3
단순노무 종사자	287,941	45.3	41.0	54.4
기타 및 모름/응답거절	1,049	0.2	0.2	0.1
전 체 (추정 수)	636,151	100.0	100.0 (433,844)	100.0 (202,307)

주: “관리자, 전문가” = 관리자 + 전문가 및 관련 종사자
 “기능, 기계조작 종사자” = 기능원 및 관련기능 종사자 + 장치, 기계 조작 및 조립종사자

〈부표 2-2-12〉 장애인 임금근로자의 직장(일자리) 사업체 규모 - 성별

(단위: 명, %)

구 분	추정 수	비율	성 별		
			남성	여성	
50명 미만	1~4명	139,044	21.9	20.5	24.8
	5~49명	355,329	55.9	54.8	58.2
소 계		494,373	77.7	75.2	83.0
50명 이상	50~299명	94,767	14.9	16.0	12.6
	300명 이상	40,191	6.3	7.7	3.4
소 계		134,958	21.2	23.7	16.0
모름/응답거절		6,820	1.1	1.1	1.0
전 체 (추정 수)		636,151	100.0	100.0 (433,844)	100.0 (202,307)

주: "사업체"는 기업체의 하부조직으로 본사·지점·공장·영업소·상점 등을 의미함

〈부표 2-2-13〉 장애인 임금근로자의 평균 취업시간, 근속기간, 월평균 임금 - 성별

(단위: 시간, 명, 년/개월, 만원)

구 분	전 체	성 별	
		남성	여성
지난주 평균 취업시간(시간)	31.5	34.6	24.8
추정 수	636,151	433,844	202,307
현재 직장(일자리) 평균 근속기간(년/개월)	6년 11개월	8년 1개월	4년 5개월
추정 수	632,019	430,536	201,484
최근 3개월 월평균 임금(만원)	207.4	244.4	128.0
추정 수	620,908	423,403	197,504

주 1) 취업시간은 지난주의 모든 직장(일자리)에서 일한 시간이며, 일시휴직자는 평균 취업시간에서 0시간 산입

2) 평균 근속기간, 평균 임금은 모름/응답거절 제외하고 분석함

〈부표 2-2-14〉 장애인 임금근로자의 현재 직장(사업체) 유형 - 성별

(단위: 명, %)

구 분	추정 수	비율	성 별	
			남성	여성
장애인 직업재활시설 일자리	30,157	4.7	4.1	6.2
정부 및 지자체 재정지원 일자리	156,837	24.7	18.0	39.0
공무원, 교사 등 정부 및 공공기관 일자리	57,936	9.1	9.3	8.8
그 외 일반사업체	391,221	61.5	68.7	46.1
전 체 (추정 수)	636,151	100.0	100.0 (433,844)	100.0 (202,307)

주: "장애인 직업재활시설 일자리"에는 보호작업장, 근로사업장, 직업적응훈련시설 등이, "정부 및 지자체 재정 지원 일자리"에는 공공근로 및 인턴형, 장애인일자리, 사회적 일자리, 노인일자리, 지역공동체일자리 사업 등 정부에서 창출한 일자리가 포함됨

〈부표 2-2-15〉 장애인 임금근로자의 근로시간 형태 - 성별

(단위: 명, %)

구 분	추정 수	비율	성 별	
			남성	여성
전일제 근로	347,625	54.6	66.0	30.2
시간제 근로	288,526	45.4	34.0	69.8
전 체	636,151	100.0	100.0 (433,844)	100.0 (202,307)

〈부표 2-2-16〉 장애인 임금근로자(시간제)의 전일제 근로 전환 의사 - 성별

(단위: 명, %)

구 분	추정 수	비율	성 별	
			남성	여성
원함	49,611	17.2	21.1	13.1
원하지 않음	238,916	82.8	78.9	86.9
전 체 (추정 수)	288,526	100.0	100.0 (147,401)	100.0 (141,125)

주: 장애인 임금근로자의 근로형태를 “시간제 근로”로 응답한 응답자에게 질문함

〈부표 2-2-17〉 장애인 임금근로자의 비정규직 규모 - 성별

(단위: 명, %)

구 분	추정 수	비율	성 별	
			남성	여성
정규직	213,901	33.6	40.6	18.7
한시직	342,559	53.8	48.1	66.3
시간제	288,526	45.4	34.0	69.8
비정규직	파견	23,192	2.1	6.9
	용역	32,338	5.1	3.9
	특수형태근로	10,240	1.6	0.9
	가정 내	10,034	1.6	2.7
	일일(단기)	29,298	4.6	2.6
	소 계	91,019	14.3	14.1
소 계	422,250	66.4	59.4	81.3
전 체 (추정 수)	636,151	100.0	100.0 (433,844)	100.0 (202,307)

- 주 1) 비정규직근로자 정의 및 범주는 노사정위원회가 합의(2002년 7월)한 결과에 따른 것임
 2) 비정규직 내 유형별 중복으로 유형별 규모와 비정규직 전체 비율의 합계는 불일치함

〈부표 2-2-18〉 장애인 임금근로자의 비정규직 비율 - 성별

(단위: 명, %)

구 분	추정 수	비율	성 별	
			남성	여성
정규직	213,901	33.6	40.6	18.7
비정규직	422,250	66.4	59.4	81.3
전 체 (추정 수)	636,151	100.0	100.0 (433,844)	100.0 (202,307)

〈부표 2-2-19〉 장애인 임금근로자의 2024년 10월 대비 고용안정 정도 - 성별

(단위: 명, %)

구 분	추정 수	비율	성 별	
			남성	여성
매우 불안해짐	5,349	1.2	1.3	0.9
다소 불안해짐	45,189	10.0	11.0	7.4
변화 없음	315,805	69.8	68.4	73.5
다소 안정적인	50,463	11.2	10.2	13.5
매우 안정적인	35,190	7.8	9.1	4.6
모름/응답거절	187	0.0	0.0	0.1
전 체 (추정 수)	452,182	100.0	100.0 (322,900)	100.0 (129,282)

주: 2024년 10월 이전 취업한 임금근로자에게 질문함

〈부표 2-2-20〉 장애인 임금근로자의 현 일자리 지속 근무 희망 여부 - 성별

(단위: 명, %)

구 분	추정 수	비율	성 별	
			남성	여성
희망	588,481	92.5	93.2	91.1
비희망	47,670	7.5	6.8	8.9
전 체 (추정 수)	636,151	100.0	100.0 (433,844)	100.0 (202,307)

3) 비임금근로자 특성

〈부표 2-2-21〉 장애인 비임금근로자의 직장(일자리) 산업 - 성별

(단위: 명, %)

구 분	추정 수	비율	성 별	
			남성	여성
농업, 임업, 어업 및 광업	72,426	30.9	28.6	39.4
제조업	21,520	9.2	10.0	6.2
건설업	17,654	7.5	9.5	0.0
도소매, 음식 숙박업	49,453	21.1	19.8	25.8
사업, 개인, 공공 서비스 및 기타	40,841	17.4	16.1	22.3
전기, 운수, 통신, 금융, 환경	32,567	13.9	15.9	6.1
모름/응답거절	234	0.1	0.1	0.2
전 체 (추정 수)	234,694	100.0	100.0 (185,179)	100.0 (49,516)

주: “사업, 개인, 공공 서비스 및 기타” = 부동산업 + 전문, 과학 및 기술 서비스업 + 사업시설관리 및 사업 지원 및 임대 서비스업 + 공공행정, 국방 및 사회보장행정 + 교육 서비스업 + 보건업 및 사회복지 서비스업 + 예술, 스포츠 및 여가관련 서비스업 + 협회 및 단체, 수리 및 기타 개인 서비스업 + 가구 내 고용활동 및 자가소비생산 활동 + 국제 및 외국기관
 “전기, 운수, 통신, 금융, 환경” = 전기, 가스, 증기 및 공기조절 공급업 + 수도, 하수 및 폐기물 처리, 원료 재생업 + 운수 및 창고업 + 정보통신업 + 금융 및 보험업

〈부표 2-2-22〉 장애인 비임금근로자의 직업 - 성별

(단위: 명, %)

구 분	추정 수	비율	성 별	
			남성	여성
관리자, 전문가	21,058	9.0	9.4	7.4
사무 종사자	16,829	7.2	8.7	1.4
서비스, 판매 종사자	59,688	25.4	21.9	38.6
농림어업 숙련 종사자	72,365	30.8	28.5	39.4
기능, 기계조작 종사자	54,011	23.0	28.1	3.9
단순노무 종사자	10,508	4.5	3.2	9.1
모름/응답거절	234	0.1	0.1	0.2
전 체 (추정 수)	234,694	100.0	100.0 (185,179)	100.0 (49,516)

주: “관리자, 전문가” = 관리자 + 전문가 및 관련 종사자
 “기능, 기계조작 종사자” = 기능원 및 관련기능 종사자 + 장치, 기계 조작 및 조립종사자

〈부표 2-2-23〉 장애인 비임금근로자의 평균 취업시간 - 성별

(단위: 시간, 명)

구 분	전 체	성 별	
		남성	여성
지난주 평균 취업시간(시간)	39.0	39.9	35.8
추정 수	234,694	185,179	49,516

주: 취업시간은 지난주의 모든 직장(일자리)에서 일한 시간이며, 일시휴직자는 평균 취업시간에서 0시간 산입

〈부표 2-2-24〉 장애인 비임금근로자의 근로장소 - 성별

(단위: 명, %)

구 분	추정 수	비율	성 별	
			남성	여성
사업장(건물 등)	118,711	50.6	49.5	54.5
자기 집 또는 남의 집	14,976	6.4	4.9	11.7
거리(노점 등)	6,226	2.7	2.6	2.8
야외 작업현장	75,101	32.0	32.3	30.9
운송수단 내 또는 기타	19,680	8.4	10.6	0.0
전 체 (추정 수)	234,694	100.0	100.0 (185,179)	100.0 (49,516)

〈부표 2-2-25〉 장애인 비임금근로자(무급가족종사자 제외)의 월평균 순수입 - 성별

(단위: 명, %)

구 분	추정 수	비율	성 별	
			남성	여성
순수입이 있음	201,409	92.4	93.8	86.1
적자(손해)를 보고 있음	16,541	7.6	6.2	13.9
전 체 (추정 수)	217,950	100.0	100.0 (177,708)	100.0 (40,242)

〈부표 2-2-26〉 장애인 비임금근로자(무급가족종사자 제외)의 사업체 운영 시 힘든 점(1순위)
- 성별

(단위: 명, %)

구 분	추정 수	비율	성 별	
			남성	여성
사업의 불확실성	62,058	28.5	29.7	23.0
불안정한 수입	101,105	46.4	47.2	42.7
긴 영업시간, 휴일 부족	14,547	6.7	5.5	11.7
과도한 책임감	9,154	4.2	3.5	7.2
인건비 부담	8,968	4.1	4.0	4.8
세금 부담	11,094	5.1	5.4	3.9
은행 대출 및 상환의 어려움	1,250	0.6	0.5	1.0
홀로 일하는 고독감	4,196	1.9	1.5	3.9
직원 관리	2,122	1.0	1.2	0.0
기타	3,457	1.6	1.5	1.9
전 체 (추정 수)	217,950	100.0	100.0 (177,708)	100.0 (40,242)

〈부표 2-2-27〉 장애인 비임금근로자의 현재 일(사업체)에 대한 앞으로의 계획 - 성별
(단위: 명, %)

구 분	추정 수	비율	성 별	
			남성	여성
1년 이내 확장할 계획임	3,090	1.3	0.6	4.1
계속 유지할 계획	170,049	72.5	75.5	61.0
그만둘 계획	35,137	15.0	12.6	23.8
잘 모르겠음	26,418	11.3	11.3	11.1
전 체 (추정 수)	234,694	100.0	100.0 (185,179)	100.0 (49,516)

〈부표 2-2-28〉 장애인 비임금근로자의 2024년 10월 대비 사업체 운영상황 - 성별
(단위: 명, %)

구 분	추정 수	비율	성 별	
			남성	여성
매우 어려워짐	24,201	10.5	11.9	5.4
다소 어려워짐	84,883	36.8	41.3	20.5
변화 없음	117,932	51.2	46.1	69.7
다소 나아짐	3,277	1.4	0.7	4.2
매우 나아짐	55	0.0	0.0	0.1
전 체 (추정 수)	230,349	100.0	100.0 (181,017)	100.0 (49,332)

주: 2024년 10월 이전 창업한 비임금근로자에게 질문함

3. 미취업자 특성

1) 미취업자 공통 특성

〈부표 2-3-1〉 장애인 미취업자의 과거 취업경험 - 성별

(단위: 명, %)

구 분	추정 수	비율	성 별	
			남성	여성
과거 취업경험 있음	985,761	58.3	69.0	47.3
과거 취업경험 없음	704,517	41.7	31.0	52.7
전 체 (추정 수)	1,690,278	100.0	100.0 (858,158)	100.0 (832,119)

〈부표 2-3-2〉 장애인 미취업자의 향후 일할 의사 - 성별

(단위: 명, %)

구 분	추정 수	비율	성 별	
			남성	여성
향후 일할 의사 있음	187,758	11.1	14.7	7.4
향후 일할 의사 없음	1,502,519	88.9	85.3	92.6
전 체 (추정 수)	1,690,278	100.0	100.0 (858,158)	100.0 (832,119)

주 1) 비경제활동인구의 경우 1년 이내 일할 의사 있음 + 1년은 아니더라도 향후 일할 의사 있음

2) 실업자의 경우 모두 취업을 희망하는 것으로 산정함

〈부표 2-3-3〉 장애인 미취업자의 취업 희망 시 원하는 종사상 지위 - 성별

(단위: 명, %)

구 분	추정 수	비율	성 별	
			남성	여성
임금근로 희망	172,808	92.0	90.4	95.4
비임금근로 희망	14,951	8.0	9.6	4.6
전 체 (추정 수)	187,758	100.0	100.0 (126,343)	100.0 (61,415)

주: 비경제활동인구의 경우 향후 1년 이내 또는 1년 내는 아니더라도 향후 일할 의사가 있다고 응답한 응답자에게 질문함

2) 실업자 특성

〈부표 2-3-4〉 장애인 실업자의 과거 취업경험 - 성별

(단위: 명, %)

구 분	추정 수	비율	성 별	
			남성	여성
과거 취업경험 있음	36,087	90.5	94.9	74.6
1년 이내 취업 유경험자	16,909	46.9	41.3	71.9
1년 이전 취업 유경험자	19,179	53.1	58.7	28.1
과거 취업경험 없음	3,808	9.5	5.1	25.4
전 체 (추정 수)	39,895	100.0	100.0 (31,123)	100.0 (8,763)

〈부표 2-3-5〉 장애인 실업자의 구직기간 - 성별

(단위: 명, %)

구 분	추정 수	비율	성 별		
			남성	여성	
6개월 미만	3개월 미만	18,123	45.4	43.3	53.0
	3~6개월 미만	14,282	35.8	35.5	37.0
	소 계	32,405	81.2	78.8	89.9
6개월 이상	6~12개월 미만	2,616	6.6	8.0	1.6
	12개월 이상	4,873	12.2	13.3	8.5
	소 계	7,490	18.8	21.2	10.1
전 체 (추정 수)	39,895	100.0	100.0 (31,123)	100.0 (8,763)	

〈부표 2-3-6〉 장애인 실업자의 구직활동 시 주된 구직경로(중복응답) - 성별

(단위: 명, %)

구 분	추정 수	비율	성 별	
			남성	여성
공공 취업알선기관	23,266	58.3	57.6	60.8
민간 취업알선기관	13,419	33.6	36.0	25.1
대중매체(신문, 인터넷, 광고 등)	9,784	24.5	23.8	27.2
학교, 학원	102	0.3	0.3	0.0
부모(친척), 친구, 동료 등 지인	15,642	39.2	41.1	32.3
기타	166	0.4	0.5	0.0
전 체 (추정 수)	39,895	-	- (31,132)	- (8,763)

주 1) 주된 구직경로를 두 개까지 응답받음

2) “공공 취업알선기관”에는 한국장애인고용공단(워크투게더 포함), 고용노동부 고용센터(워크넷 포함), 지방자치단체(주민센터 등)가 포함됨

〈부표 2-3-7〉 장애인 실업자의 구직활동 시 주된 구직방법(중복응답) - 성별

(단위: 명, %)

구 분	추정 수	비율	성 별	
			남성	여성
구직등록, 구직응모(주로 공공, 민간알선기관)	25,455	63.8	63.4	65.2
시험 접수, 시험 응시	1,025	2.6	3.3	0.0
사업체 문의, 방문, 원서 제출	7,713	19.3	21.3	12.3
취업(채용)박람회 참가	3,182	8.0	8.8	5.0
자영업 준비	279	0.7	0.9	0.0
부모(친척), 친구, 동료 등 지인에게 소개 부탁	21,316	53.4	54.2	50.7
기타	77	0.2	0.2	0.0
전 체 (추정 수)	39,895	-	(31,132)	(8,763)

주: 주된 구직방법을 두 개까지 응답받음

〈부표 2-3-8〉 장애인 실업자의 실업상태 지속 이유(1순위) - 성별

(단위: 명, %)

구 분	추정 수	비율	성 별	
			남성	여성
학력, 경력(경험), 기술 부족(자격 제한)	5,916	14.8	17.2	6.4
수입이나 임금이 맞지 않아서	3,782	9.5	10.5	5.7
근무환경이나 근무시간 등이 맞지 않아서	4,173	10.5	7.3	21.6
구직(취업, 창업) 정보접근의 어려움	3,308	8.3	6.5	14.6
취업알선기관 및 서비스 부재, 접근의 어려움	1,794	4.5	5.4	1.4
장애인에 대한 차별과 선입견	6,841	17.1	16.7	18.6
나이가 너무 어리거나 많아서	6,894	17.3	20.4	6.2
장애 이외의 질병이나 사고(건강문제)	3,024	7.6	7.1	9.2
심리적 불안감이나 초조함(자신감 결여)	0	0.0	0.0	0.0
신체기능의 제한	1,766	4.4	5.7	0.0
이동능력의 제한	1,498	3.8	0.2	16.3
의사소통의 제한	50	0.1	0.2	0.0
기타	848	2.1	2.7	0.0
전 체 (추정 수)	39,895	100.0	(31,132)	(8,763)

〈부표 2-3-9〉 장애인 실업자의 취업을 희망하는 고용형태, 산업, 직업 - 성별
(단위: 명, %)

변 수	구 분	추정 수	비율	성 별	
				남성	여성
희망 고용형태	임금근로	37,072	92.9	95.8	82.7
	비임금근로	2,823	7.1	4.2	17.3
희망산업	농업, 임업, 어업 및 광업	0	0.0	0.0	0.0
	제조업	4,396	11.0	13.0	3.9
	건설업	6,259	15.7	18.2	6.9
	도소매, 음식 숙박업	2,964	7.4	6.7	9.9
	사업, 개인, 공공 서비스 및 기타	21,874	54.8	48.5	77.4
	전기, 운수, 통신, 금융, 환경	4,401	11.0	13.6	1.9
희망직업	관리자, 전문가	2,115	5.3	6.1	2.4
	사무 종사자	7,528	18.9	17.3	24.5
	서비스, 판매 종사자	8,012	20.1	18.2	26.9
	농림어업 숙련 종사자	150	0.4	0.5	0.0
	기능, 기계조작 종사자	6,943	17.4	21.6	2.6
	단순노무 종사자	15,146	38.0	36.4	43.6
전 체 (추정 수)		39,895	100.0	100.0 (31,132)	100.0 (8,763)

〈부표 2-3-10〉 장애인 실업자의 취업을 희망하는 직장(사업체) 유형 - 성별
(단위: 명, %)

구 분	추정 수	비율	성 별		
			남성	여성	
장애인 직업재활시설 일자리	863	2.3	1.4	6.2	
정부 및 지자체 재정지원 일자리	10,687	28.8	27.0	36.3	
공무원, 교사 등 정부 및 공공기관 일자리	512	1.4	1.6	0.7	
그 외 일반사업체	25,011	67.5	70.1	56.8	
전 체 (추정 수)		37,072	100.0	100.0 (29,821)	100.0 (7,251)

- 주 1) 희망 고용형태를 “임금근로”로 응답한 응답자에게 질문함
 2) “장애인 직업재활시설 일자리”에는 보호작업장, 근로사업장, 직업적응훈련시설 등이, “정부 및 지자체 재정지원 일자리”에는 공공근로 및 인턴형, 장애인일자리, 사회적 일자리, 노인일자리, 지역공동체일자리 사업 등 정부에서 창출한 일자리가 포함됨

〈부표 2-3-11〉 장애인 실업자의 취업을 희망하는 근로시간 형태 - 성별

(단위: 명, %)

구 분	추정 수	비율	성 별	
			남성	여성
전일제 근로	22,669	61.1	67.9	33.3
시간제 근로	14,403	38.9	32.1	66.7
전 체 (추정 수)	37,072	100.0	100.0 (29,821)	100.0 (7,251)

주: 희망 고용형태를 “임금근로”로 응답한 응답자에게 질문함

〈부표 2-3-12〉 장애인 실업자의 희망하는 월평균 소득 - 성별

(단위: 명, %)

구 분	추정 수	비율	성 별	
			남성	여성
50만원 미만	1,802	4.5	0.0	20.6
50~100만원 미만	1,687	4.2	3.7	6.0
100~150만원 미만	6,176	15.5	13.3	23.4
150~200만원 미만	5,449	13.7	11.1	22.7
200~300만원 미만	17,782	44.6	52.4	16.7
300만원 이상	6,999	17.5	19.5	10.7
전 체 (추정 수)	39,895	100.0	100.0 (31,132)	100.0 (8,763)

〈부표 2-3-13〉 장애인 실업자의 일자리 선택 시 고려사항 - 성별

(단위: 명, %)

구 분	추정 수	비율	성 별	
			남성	여성
임금 수준	12,337	30.9	37.3	8.2
일의 양과 시간대	5,622	14.1	6.2	42.2
일의 내용(사무직/생산직 등)	7,053	17.7	17.5	18.3
출퇴근 거리 등 편리성(위치)	2,011	5.0	5.3	4.0
사업장 규모	1,495	3.7	0.7	14.6
계속 근로가능성	5,118	12.8	13.4	10.7
장애인에 대한 배려와 편의	5,441	13.6	16.9	2.1
과거 취업경험과의 연관성	817	2.0	2.6	0.0
전 체	39,895	100.0	100.0 (31,132)	100.0 (8,763)

3) 비경제활동인구 특성

〈부표 2-3-14〉 장애인 비경제활동인구의 지난주 주된 활동상태 - 성별

(단위: 명, %)

구 분	추정 수	비율	성 별	
			남성	여성
육아	2,895	0.2	0.0	0.3
가사	237,759	14.4	2.5	26.3
재학·수강 등	37,686	2.3	2.6	2.0
연로	209,362	12.7	10.4	15.0
심신장애	586,181	35.5	38.4	32.6
쉬었음	555,621	33.7	44.4	22.9
기타 쉬었음 외	20,879	1.3	1.6	0.9
소 계	576,501	34.9	46.0	23.8
전 체 (추정 수)	1,650,383	100.0	100.0 (827,026)	100.0 (823,356)
취업준비	11,525	0.7	0.9	0.5

주: “재학·수강 등” = 정규교육기관 통학(재학) + 입시학원 통학(수강) + 취업을 위한 학원·기관 통학(수강) 등
 “기타” = 학원·기관 통학(수강) 외 취업준비 + 진학준비 + 군입대 대기 + 결혼준비 + 쉬었음 등
 “취업준비” = 취업을 위한 학원·기관 통학(수강) + 학원·기관 수강 외 취업준비

〈부표 2-3-15〉 장애인 비경제활동인구의 지난주 일할 의사 및 취업 가능성 - 성별

(단위: 명, %)

구 분	추정 수	비율	성 별	
			남성	여성
지난주 일할 의사 있음	취업 가능 39,996	2.4	3.3	1.6
	취업 불가능 18,881	1.1	1.6	0.7
소 계	58,877	3.6	4.8	2.3
지난주 일할 의사 없음	취업 가능 18,384	1.1	1.4	0.8
	취업 불가능 1,573,122	95.3	93.7	96.9
소 계	1,591,506	96.4	95.2	97.7
전 체 (추정 수)	1,650,383	100.0	100.0 (827,026)	100.0 (823,356)

주: 지난 4주 내 직장(일)을 구해 보았으나 지난주 일할 수 없었던 인원 포함

〈부표 2-3-16〉 장애인 비경제활동인구의 구직단념자 규모 - 성별

(단위: 명, %)

구분	추정 수	비율	성별		
			남성	여성	
구직단념자	7,854	0.5	0.6	0.4	
국가데이터처 기준	비구직단념자	1,642,529	99.5	99.4	99.6
	전 체 (추정 수)	1,650,383	100.0 (827,026)	100.0 (823,356)	
구직단념자	30,318	1.8	2.5	1.2	
EDI 기준	비구직단념자	1,620,065	98.2	97.5	98.8
	전 체 (추정 수)	1,650,383	100.0 (827,026)	100.0 (823,356)	

- 주 1) 국가데이터처 기준 구직단념자: 비경제활동인구 중 취업의사와 일할 능력은 있으나 노동시장적 사유로 일자리를 구하지 않은 자 중 지난 1년 내 구직경험이 있었던 사람
- 2) EDI 기준 구직단념자: 비경제활동인구 중 취업의사와 일할 능력은 있으나 노동시장적 사유(국가데이터처 기준 노동시장적 사유 + 장애인이라는 이유로 고용주가 채용하지 않을 것 같아서 + 구직(취업·창업) 정보나 방법을 몰라서 + 자영업을 하려고 하지만 창업할 능력, 상황이 안돼서 + 일을 하게 되면 기초 수급자격이 박탈될 것을 우려해)로 일자리를 구하지 않은 자(지난 1년 내 구직경험 여부 기준 제외)

〈부표 2-3-17〉 장애인 비경제활동인구의 지난 1년간 구직활동 경험 - 성별

(단위: 명, %)

구분	추정 수	비율	성별	
			남성	여성
지난 1년간 구직경험 있음	28,597	1.7	2.4	1.1
지난 1년간 구직경험 없음	1,621,786	98.3	97.6	98.9
	전 체 (추정 수)	1,650,383	100.0 (827,026)	100.0 (823,356)

〈부표 2-3-18〉 장애인 비경제활동인구의 과거 취업경험 - 성별

(단위: 명, %)

구분	추정 수	비율	성별	
			남성	여성
과거 취업경험 있음	949,674	57.5	68.0	47.0
1년 이내 취업 유경험자	45,256	4.8	5.3	4.0
1년 이전 취업 유경험자	904,417	95.2	94.7	96.0
과거 취업경험 없음	700,709	42.5	32.0	53.0
	전 체 (추정 수)	1,650,383	100.0 (827,026)	100.0 (823,356)

〈부표 2-3-19〉 장애인 비경제활동인구의 향후 일할 의사 - 성별

(단위: 명, %)

	구 분	추정 수	비율	성 별	
				남성	여성
1년 내 일할 의사	일할 의사 있음	102,914	6.2	8.7	3.7
	일할 의사 없음	1,547,469	93.8	91.3	96.3
	소 계	1,650,383	100.0	100.0 (827,026)	100.0 (823,356)
1년 내는 아니더라도 향후 언젠가 일할 의사	일할 의사 있음	147,864	2.9	3.1	2.8
	일할 의사 없음	1,502,519	97.1	96.9	97.2
	소 계	1,650,383	100.0	100.0 (827,026)	100.0 (823,356)
전체 일할 의사	일할 의사 있음	159,043	9.0	11.5	6.4
	일할 의사 없음	1,489,978	91.0	88.5	93.6
	전 체 (추정 수)	1,649,021	100.0	100.0 (832,598)	100.0 (816,423)

주: “전체 일할 의사”는 “1년 내 일할 의사”와 “1년 내는 아니더라도 향후 언젠가 일할 의사”의 합계임

〈부표 2-3-20〉 장애인 비경제활동인구의 취업을 희망하는 고용형태, 산업, 직업 - 성별

(단위: 명, %)

변 수	구 분	추정 수	비율	성 별	
				남성	여성
희망 고용형태	임금근로	135,736	91.8	88.6	97.5
	비임금근로	12,128	8.2	11.4	2.5
희망산업	농업, 임업, 어업 및 광업	1,170	0.8	1.0	0.5
	제조업	20,675	14.0	12.1	17.4
	건설업	9,818	6.6	10.3	0.0
	도소매, 음식 숙박업	15,841	10.7	10.5	11.1
	사업, 개인, 공공 서비스 및 기타	77,748	52.6	46.7	63.2
	전기, 운수, 통신, 금융, 환경	18,870	12.8	17.6	4.0
	모름/응답거절	3,741	2.5	1.8	3.9
희망직업	관리자, 전문가	14,561	9.8	11.9	6.1
	사무종사자	19,865	13.4	12.0	16.1
	서비스, 판매 종사자	37,751	25.5	23.7	28.8
	농림어업 숙련 종사자	394	0.3	0.4	0.0
	기능, 기계조작 종사자	14,723	10.0	13.6	3.4
	단순노무 종사자	60,570	41.0	38.3	45.7
	전 체 (추정 수)	147,864	100.0	100.0 (95,211)	100.0 (52,653)

주: 희망 고용형태는 “향후 일할 의사가 있다”라고 응답한 응답자에게 질문함

〈부표 2-3-21〉 장애인 비경제활동인구의 취업을 희망하는 직장(사업체) 유형 - 성별
(단위: 명, %)

구 분	추정 수	비율	성 별	
			남성	여성
장애인 직업재활시설 일자리	17,494	12.9	12.1	14.3
정부 및 지자체 재정지원 일자리	43,151	31.8	28.4	37.4
공무원, 교사 등 정부 및 공공기관 일자리	6,366	4.7	5.2	3.9
그 외 일반사업체	67,471	49.7	54.3	42.1
모름/응답거절	1,255	0.9	0.1	2.3
전 체 (추정 수)	135,736	100.0	100.0 (84,389)	100.0 (51,346)

- 주 1) 희망 고용형태를 “임금근로”로 응답한 응답자에게 질문함
 2) “장애인 직업재활시설 일자리”에는 보호작업장, 근로사업장, 직업적응훈련시설 등이, “정부 및 지자체 재정지원 일자리”에는 공공근로 및 인턴형, 장애인일자리, 사회적 일자리, 노인일자리, 지역공동체일자리 사업 등 정부에서 창출한 일자리가 포함됨

〈부표 2-3-22〉 장애인 비경제활동인구의 취업을 희망하는 근로시간 형태 - 성별
(단위: 명, %)

구 분	추정 수	비율	성 별	
			남성	여성
전일제 근로	53,394	39.3	49.0	23.5
시간제 근로	82,342	60.7	51.0	76.5
전 체 (추정 수)	135,736	100.0	100.0 (84,389)	100.0 (51,346)

주: 희망 고용형태를 “임금근로”로 응답한 응답자에게 질문함

〈부표 2-3-23〉 장애인 비경제활동인구의 주관적 근로 가능 정도 - 성별
(단위: 명, %)

구 분	추정 수	비율	성 별		
			남성	여성	
근로 가능	일반적인 근로가 가능	77,291	4.7	5.8	3.6
	단시간 또는 단순한 근로가 가능	206,755	12.5	15.8	9.2
	소 계	284,046	17.2	21.6	12.8
근로 어려움	집안 일 정도만 가능	723,911	43.9	40.6	47.2
	집안 일도 하기 어려움	642,129	38.9	37.8	40.0
	소 계	1,366,039	82.8	78.4	87.2
모름/응답거절	297	0.0	0.0	0.0	
전 체 (추정 수)	1,650,383	100.0	100.0 (827,026)	100.0 (823,356)	

주: “근로 가능 정도”는 일자리 희망 여부와 상관없이 본인판단에 따른 주관적 근로능력임

〈부표 2-3-24〉 장애인 비경제활동인구의 일자리 선택 시 고려사항 - 성별

(단위: 명, %)

구 분	추정 수	비율	성 별	
			남성	여성
임금 수준	273,290	16.6	17.7	15.4
일의 양과 시간대	311,724	18.9	18.9	18.9
일의 내용(사무직/생산직 등)	354,680	21.5	21.2	21.8
출퇴근 거리 등 편리성(위치)	111,348	6.7	5.5	8.0
사업장 규모	18,178	1.1	1.3	0.9
계속 근로가능성	101,942	6.2	6.3	6.1
장애인에 대한 배려와 편의	400,674	24.3	23.1	25.4
과거 취업경험과의 연관성	78,547	4.8	6.0	3.5
전 체 (추정 수)	1,649,021	100.0	100.0 (827,026)	100.0 (823,356)

4. 장애인 고용서비스 욕구

〈부표 2-4-1〉 장애인의 취업 또는 고용유지를 위한 지원사항(중복응답) - 성별

(단위: 명, %)

구 분	추정 수	비율	성 별	
			남성	여성
취업알선, 일자리 정보 제공 등 취업지원	373,564	14.6	16.1	12.5
고용유지를 위한 지원(근로지원, 근무환경 개선 등)	241,780	9.4	9.8	8.9
직업능력개발훈련	104,901	4.1	4.0	4.3
장애인만을 위한 별도 작업장 근로	244,565	9.5	9.9	9.1
금전적 지원(임금보조, 세제지원 등)	434,860	17.0	17.9	15.7
창업 지원(창업컨설팅, 창업자금융자 등)	67,158	2.6	3.1	2.0
차별금지, 인식개선 등 고용여건 조성	182,952	7.1	7.6	6.5
기타	568	0.0	0.0	0.0
특별히 없음	1,682,068	65.7	63.4	68.8
전 체 (추정 수)	2,561,123	-	(1,477,181)	(1,083,942)

〈부표 2-4-2〉 장애인의 필요한 취업 지원사항(중복응답) - 성별

(단위: 명, %)

구 분	추정 수	비율	성 별	
			남성	여성
취업알선(취업성공패키지 등 포함)	278,779	10.9	12.2	9.1
진로지도, 직업능력평가 등 구직(직업) 상담	95,492	3.7	4.0	3.4
일자리 정보 제공	222,842	8.7	9.6	7.4
현장실습, 인턴, 연수 등	48,393	1.9	1.8	2.0
장애인 구분모집/특별채용	119,579	4.7	4.9	4.3
채용과정에서 장애인에 대한 배려	101,313	4.0	4.4	3.4
대인관계 향상 및 직장 적응 프로그램 제공	30,952	1.2	1.3	1.1
이력서 작성, 면접기술 등의 구직역량 강화 프로그램 제공	10,125	0.4	0.5	0.2
기타	29	0.0	0.0	0.0
전 체 (추정 수)	2,561,123	-	(1,477,181)	(1,083,942)

주: “취업 또는 고용유지를 위한 지원사항”에서 “취업알선, 일자리 정보 제공, 장애인 특별채용 등 취업지원”을 응답한 응답자에게 질문하였으나 비율은 전체 장애인 인구를 대상으로 산출함

〈부표 2-4-3〉 장애인의 필요한 고용유지 지원사항(중복응답) - 성별

(단위: 명, %)

구 분	추정 수	비율	성 별	
			남성	여성
수행업무에 대한 타인의 도움(근로지원)	110,824	4.3	4.9	3.5
직무적응을 위한 지원(작업지도원)	105,152	4.1	4.3	3.9
근무환경(장애인의 편의시설, 작업장 환경 등) 개선 지원	101,279	4.0	3.9	4.0
보조공학기기 지원	25,389	1.0	0.7	1.4
근무시간 및 직무조정	92,231	3.6	3.8	3.3
직업생활 및 고충처리 상담 등	53,775	2.1	2.3	1.9
출퇴근 지원	42,079	1.6	1.3	2.1
기타	2,246	0.1	0.1	0.0
전 체 (추정 수)	2,561,123	-	(1,477,181)	(1,083,942)

주: “취업 또는 고용유지를 위한 지원사항”에서 “취업 후 고용유지를 위한 지원”을 응답한 응답자에게 질문 하였으나 비율은 전체 장애 인구를 대상으로 산출함

〈부표 2-4-4〉 취업지원서비스 제공 시 즉시(3개월 이내) 참여 의사 - 성별

(단위: 명, %)

구 분	추정 수	비율	성 별	
			남성	여성
참여하겠음	144,810	38.8	42.0	33.1
참여하지 않겠음	228,550	61.2	57.9	66.8
모름/응답거절	204	0.1	0.0	0.1
전 체 (추정 수)	373,564	100.0	100.0 (237,654)	100.0 (135,910)

주: “취업 또는 고용유지를 위한 지원사항”에서 “취업알선 등 취업지원”을 응답한 응답자에게 질문함

〈부표 2-4-5〉 직업능력개발훈련 제공 시 즉시(3개월 이내) 참여 의사 - 성별

(단위: 명, %)

구 분	추정 수	비율	성 별	
			남성	여성
참여하겠음	27,857	26.6	30.2	21.9
참여하지 않겠음	77,044	73.4	69.8	78.1
전 체 (추정 수)	104,901	100.0	100.0 (58,556)	100.0 (46,345)

주: “취업 또는 고용유지를 위한 지원사항”에서 “직업능력개발훈련”을 응답한 응답자에게 질문함

5. 장애인 취업자 일자리(직장)의 안전

〈부표 2-5-1〉 장애인 취업자의 일자리(직장) 위험 정도 - 성별

(단위: 명, %)

구 분	추정 수	비율	성별	
			남성	여성
매우 위험함	11,939	1.4	1.9	0.1
위험한 편임	143,756	16.5	20.5	6.7
안전한 편임	526,626	60.5	56.4	70.4
매우 안전함	188,524	21.6	21.2	22.8
전 체	870,845	100.0	100.0 (619,023)	100.0 (251,823)

〈부표 2-5-2〉 장애인 취업자의 일자리(직장)에서 발생할 수 있는 안전 관련 위험요소(하위항목 중복응답) - 성별

(단위: 명, %)

구 분	추정 수	비율	성별	
			남성	여성
발생 가능한 안전 관련 위험요소가 있음	250,273	28.7	31.9	20.9
신체적인 활동과 관련된 위험 (정적인 자세, 반복 동작 등)	143,061	16.4	18.1	12.3
정신적, 심리적 위험 (감정 노동, 직무 스트레스, 차별 등)	74,338	8.5	8.3	9.1
특별히 없음	620,573	71.3	68.1	79.1
전 체	870,845	100.0	100.0 (619,023)	100.0 (251,823)

주: 하위항목은 응답 수가 많은 일부 항목만 제시함

〈부표 2-5-3〉 장애인 취업자의 일자리(직장) 산업재해·안전사고 예방을 위한 대책 마련 정도 - 성별

(단위: 명, %)

구 분	추정 수	비율	성별	
			남성	여성
전혀 마련되어 있지 않음	29,709	3.4	3.2	4.0
마련되어 있지 않은 편임	137,149	15.7	17.4	11.6
마련되어 있는 편임	443,593	50.9	50.9	51.1
잘 마련되어 있음	260,395	29.9	28.5	33.3
전 체	870,845	100.0	100.0 (619,023)	100.0 (251,823)

〈부표 2-5-4〉 장애인 취업자가 일자리(직장)에서 업무 수행 시 질병·사고 경험 여부 - 성별

(단위: 명, %)

구 분	추정 수	비율	성별	
			남성	여성
있었음	22,073	2.5	2.8	1.9
없었음	848,773	97.5	97.2	98.1
전 체	870,845	100.0	100.0 (619,023)	100.0 (251,823)

주: 질병이나 사고는 일주일 이상의 병가를 필요로 하는 수준의 질병이나 사고를 의미함

〈부표 2-5-5〉 장애인 취업자의 재난안전사고 발생 시, 대피·대응을 위해 다른 사람 도움 필요여부 - 성별

(단위: 명, %)

구 분	추정 수	비율	성별	
			남성	여성
도움 필요함	241,765	27.8	27.1	29.4
대피·대응을 도와줄 사람이 있음	163,058	67.4	66.3	70.1
대피·대응을 도와줄 사람이 없음	78,706	32.6	33.7	29.9
도움 필요 없음 (혼자서도 대피하거나 대응할 수 있음)	629,081	72.2	72.9	70.6
전 체	870,845	100.0	100.0 (619,023)	100.0 (251,823)

[부록3] 연령별 주요 통계표

1. 경제활동상태 총괄 현황

〈부표 3-1-1〉 장애인 경제활동상태 추정 - 연령별(전체 인구 비교)

(단위: 명, %)

구 분	15세 이상 인구		경제활동인구			비경제 활동인구	경활률	실업률	고용률
	인구 수	비중	소 계	취업자	실업자				
15~29세	123,910	4.8	50,378	46,246	4,132	73,532	40.7	8.2	37.3
30~39세	109,585	4.3	60,418	57,081	3,337	49,167	55.1	5.5	52.1
40~49세	197,616	7.7	112,152	109,421	2,731	85,464	56.8	2.4	55.4
50~59세	382,385	14.9	207,935	199,222	8,713	174,450	54.4	4.2	52.1
60세 이상	1,747,627	68.2	479,856	458,875	20,981	1,267,771	27.5	4.4	26.3
15~64세	1,092,160	42.6	548,163	520,350	27,813	543,998	50.2	5.1	47.6
20~64세	1,059,627	41.4	545,431	517,619	27,813	514,196	51.5	5.1	48.8
장애 인구	2,561,123	100.0	910,740	870,845	39,895	1,650,383	35.6	4.4	34.0
15~29세	7,894,000	17.2	3,720,000	3,521,000	199,000	4,174,000	47.1	5.3	44.6
30~39세	6,894,000	15.0	5,723,000	5,569,000	154,000	1,171,000	83.0	2.7	80.8
40~49세	7,635,000	16.7	6,242,000	6,138,000	104,000	1,393,000	81.8	1.7	80.4
50~59세	8,603,000	18.8	6,805,000	6,703,000	103,000	1,798,000	79.1	1.5	77.9
60세 이상	14,792,000	32.3	7,208,000	7,110,000	99,000	7,584,000	48.7	1.4	48.1
15~64세	35,137,000	76.7	25,241,000	24,623,000	618,000	9,896,000	71.8	2.4	70.1
20~64세	32,887,000	71.8	25,109,000	24,497,000	612,000	7,778,000	76.3	2.4	74.5
전체 인구	45,819,000	100.0	29,698,000	29,040,000	658,000	16,121,000	64.8	2.2	63.4

주 1) 경활률(경제활동참가율) = (경제활동인구/15세 이상 인구)*100

2) 실업률 = (실업자 수/경제활동인구)*100

3) 고용률 = (취업자 수/15세 이상 인구)*100

자료: 전체 인구는 국가데이터처 경제활동인구조사(2025년 10월) 참조

2. 취업자 특성

1) 취업자 공통 특성

〈부표 3-2-1〉 장애인 취업자의 종사상 지위 - 연령별

(단위: 명, %)

구 분	추정 수	비율	연 령				
			15~29세	30~39세	40~49세	50~59세	60세 이상
상용근로자	337,999	38.8	56.2	65.0	64.9	51.8	21.9
임금 근로자	259,792	29.8	42.0	25.3	11.7	14.4	40.2
일용근로자	38,360	4.4	0.9	1.7	3.6	4.9	5.1
소 계	636,151	73.0	99.2	92.0	80.2	71.1	67.2
고용원이 있는 자영업자	41,574	4.8	0.0	0.9	3.6	6.9	5.1
비임금 근로자	176,375	20.3	0.6	5.5	13.3	20.9	25.4
무급가족종사자	16,745	1.9	0.2	1.6	2.9	1.1	2.3
소 계	234,694	27.0	0.8	8.0	19.8	28.9	32.8
전 체 (추정 수)	870,845	100.0	100.0 (46,246)	100.0 (57,081)	100.0 (109,421)	100.0 (199,222)	100.0 (458,875)

〈부표 3-2-2〉 장애인 취업자의 직장(일자리) 산업 - 연령별

(단위: 명, %)

구 분	추정 수	비율	연 령				
			15~29세	30~39세	40~49세	50~59세	60세 이상
농업, 임업, 어업 및 광업	77,356	8.9	0.1	2.4	2.8	4.9	13.8
제조업	124,737	14.3	20.7	23.8	20.1	18.4	9.4
건설업	54,630	6.3	0.7	2.1	7.2	11.7	4.8
도소매, 음식 숙박업	101,102	11.6	14.4	11.7	14.6	14.6	9.3
사업, 개인, 공공 서비스 및 기타	424,439	48.7	54.3	50.9	44.1	36.1	54.5
전기, 운수, 통신, 금융, 환경	84,382	9.7	9.5	8.5	9.7	13.8	8.1
모름/응답거절	4,199	0.5	0.3	0.6	1.5	0.5	0.2
전 체 (추정 수)	870,845	100.0	100.0 (46,246)	100.0 (57,081)	100.0 (109,421)	100.0 (199,222)	100.0 (458,875)

주: "사업, 개인, 공공 서비스 및 기타" = 부동산업 + 전문, 과학 및 기술 서비스업 + 사업시설관리 및 사업 지원 및 임대 서비스업 + 공공행정, 국방 및 사회보장행정 + 교육 서비스업 + 보건업 및 사회복지 서비스업 + 예술, 스포츠 및 여가관련 서비스업 + 협회 및 단체, 수리 및 기타 개인 서비스업 + 가구 내 고용활동 및 자가소비생산 활동 + 국제 및 외국기관
 "전기, 운수, 통신, 금융, 환경" = 전기, 가스, 증기 및 공기조절 공급업 + 수도, 하수 및 폐기물 처리, 원료 재생업 + 운수 및 창고업 + 정보통신업 + 금융 및 보험업

〈부표 3-2-3〉 장애인 취업자의 직업 - 연령별

(단위: 명, %)

구 분	추정 수	비율	연 령				
			15~29세	30~39세	40~49세	50~59세	60세 이상
관리자, 전문가	77,642	8.9	18.5	11.2	16.4	12.4	4.4
사무 종사자	141,169	16.2	19.5	32.2	32.6	21.5	7.7
서비스, 판매 종사자	121,799	14.0	9.0	8.9	8.1	16.8	15.3
농림어업 숙련 종사자	75,956	8.7	0.0	2.4	2.8	4.7	13.5
기능, 기계조작 종사자	154,546	17.7	7.2	12.2	17.1	25.5	16.3
단순노무 종사자	298,450	34.3	45.5	33.2	22.9	18.5	42.8
기타 및 모름/응답거절	1,284	0.1	0.3	0.0	0.1	0.5	0.0
전 체 (추정 수)	870,845	100.0	100.0 (46,246)	100.0 (57,081)	100.0 (109,421)	100.0 (199,222)	100.0 (458,875)

주: "관리자, 전문가" = 관리자 + 전문가 및 관련 종사자

"기능, 기계조작 종사자" = 기능원 및 관련기능 종사자 + 장치, 기계 조작 및 조립종사자

〈부표 3-2-4〉 장애인 취업자 직장(일자리)의 사업체 규모 - 연령별

(단위: 명, %)

구 분	추정 수	비율	연 령				
			15~29세	30~39세	40~49세	50~59세	60세 이상
1~4명	362,659	41.6	10.2	19.6	31.3	38.0	51.6
50명 미만 5~49명	365,486	42.0	51.4	52.2	44.6	42.1	39.1
소 계	728,145	83.6	61.6	71.9	75.9	80.1	90.7
50~299명	95,588	11.0	20.9	13.6	15.4	12.7	7.8
50명 이상 300명 이상	40,191	4.6	14.8	13.9	7.5	6.2	1.1
소 계	135,779	15.6	35.7	27.5	22.8	18.9	8.9
모름/응답거절	6,921	0.8	2.7	0.6	1.3	1.0	0.4
전 체 (추정 수)	870,845	100.0	100.0 (46,246)	100.0 (57,081)	100.0 (109,421)	100.0 (199,222)	100.0 (458,875)

주: "사업체"는 기업체의 하부조직으로 본사·지점·공장·영업소·상점 등을 의미함

〈부표 3-2-5〉 장애인 취업자의 지난주 취업시간 - 연령별

(단위: 명, %)

구 분	추정 수	비율	연 령				
			15~29세	30~39세	40~49세	50~59세	60세 이상
1~17시간	160,120	18.4	15.4	9.0	5.2	5.9	28.4
36시간 미만 18~35시간	179,526	20.6	46.2	25.1	14.4	13.2	22.2
소 계	339,646	39.0	61.6	34.1	19.6	19.1	50.6
36시간 이상	527,951	60.6	38.4	65.1	79.7	80.8	49.0
지난주 일시휴직자	3,249	0.4	0.0	0.8	0.7	0.1	0.4
전 체 (추정 수)	870,845	100.0	100.0 (46,246)	100.0 (57,081)	100.0 (109,421)	100.0 (199,222)	100.0 (458,875)

주: 취업시간은 지난주의 모든 직장(일자리)에서 일한 시간임

〈부표 3-2-6〉 장애인 취업자의 평균 취업시간, 평균 근속기간 - 연령별

(단위: 시간, 명, 년/개월)

구 분	전 체	연 령				
		15~29세	30~39세	40~49세	50~59세	60세 이상
지난주 평균 취업시간(시간)	33.5	28.8	34.4	38.5	39.1	30.3
추정 수	870,845	46,246	57,081	109,421	199,222	458,875
현재 직장(일자리) 평균 근속기간(년/개월)	10년 11개월	2년 11개월	5년 4개월	8년 9개월	12년 3개월	12년 5개월
추정 수	865,952	45,952	56,858	108,672	198,247	456,223

주 1) 취업시간은 지난주의 모든 직장(일자리)에서 일한 시간이며, 일시휴직자는 평균 취업시간에서 0시간 산입
2) 평균 근속기간은 모름/응답거절을 제외하고 분석함

〈부표 3-2-7〉 장애인 취업자의 추가취업 또는 전직 희망 여부 - 연령별

(단위: 명, %)

구 분	추정 수	비율	연 령				
			15~29세	30~39세	40~49세	50~59세	60세 이상
현재 하고 있는 일의 시간을 늘리고 싶음	38,334	4.4	8.2	3.6	3.9	3.9	4.4
현재 하고 있는 일 이외에 다른 일도 하고 싶음	9,150	1.1	1.4	0.4	1.3	1.2	1.0
더 많이 일할 수 있는 일로 바꾸고 싶음	13,000	1.5	1.4	1.1	4.3	1.6	0.8
계속 그대로 일하고 싶음	764,919	87.8	88.5	93.5	88.3	90.1	85.9
현재 하고 있는 일의 시간을 줄이고 싶음	45,442	5.2	0.6	1.4	2.2	3.1	7.8
전 체 (추정 수)	870,845	100.0	100.0 (46,246)	100.0 (57,081)	100.0 (109,421)	100.0 (199,222)	100.0 (458,875)

〈부표 3-2-8〉 18(36)시간 미만 취업자 중 추가취업 희망자 - 연령별

(단위: 명, %)

구 분	추정 수	비율	연 령					
			15~29세	30~39세	40~49세	50~59세	60세 이상	
18시간 미만 취업자	추가취업 희망	6,858	4.3	0.0	10.0	7.4	8.7	3.8
	추가취업 비희망	153,262	95.7	100.0	90.0	92.6	91.3	96.2
	전 체 (추정 수)	160,120	100.0	(7,118)	(5,149)	(5,738)	(11,737)	(130,378)
36시간 미만 취업자	추가취업 희망	18,387	5.4	0.0	4.9	3.8	10.1	5.5
	추가취업 비희망	321,259	94.6	100.0	95.1	96.2	89.9	94.5
	전 체 (추정 수)	339,646	100.0	(28,501)	(19,470)	(21,459)	(38,122)	(232,093)

주: “추가취업 희망자”는 18(36)시간 미만 취업자(일시휴직자 제외) 중 경제적 이유(일거리가 없거나 사업부진 등)로 18(36)시간 미만으로 일하였으며 추가취업을 희망하는 자임

〈부표 3-2-9〉 장애인 취업자의 현재 직장(사업체) 유형 - 연령별

(단위: 명, %)

구 분	추정 수	비율	연 령				
			15~29세	30~39세	40~49세	50~59세	60세 이상
장애인 직업재활시설 일자리	30,180	3.5	17.9	12.8	4.4	3.3	0.7
정부 및 지자체 재정지원 일자리	157,280	18.1	21.6	8.7	6.7	5.9	26.9
공무원, 교사 등 정부 및 공공기관 일자리	58,073	6.7	12.6	16.0	10.1	7.4	3.8
그 외 일반사업체	625,313	71.8	48.0	62.4	78.9	83.4	68.6
전 체 (추정 수)	870,845	100.0	(46,246)	(57,081)	(109,421)	(199,222)	(458,875)

주: “장애인 직업재활시설 일자리”에는 보호작업장, 근로사업장, 직업적응훈련시설 등이, “정부 및 지자체 재정 지원 일자리”에는 공공근로 및 인턴형, 장애인일자리, 사회적 일자리, 노인일자리, 지역공동체일자리 사업 등 정부에서 창출한 일자리가 포함됨

2) 임금근로자 특성

〈부표 3-2-10〉 장애인 임금근로자의 직장(일자리) 산업 - 연령별

(단위: 명, %)

구 분	추정 수	비율	연 령				
			15~29세	30~39세	40~49세	50~59세	60세 이상
농업, 임업, 어업 및 광업	4,931	0.8	0.1	0.4	0.4	0.6	1.1
제조업	103,218	16.2	20.9	25.7	22.7	21.9	9.5
건설업	36,975	5.8	0.7	1.9	5.3	10.5	5.3
도소매, 음식 숙박업	51,650	8.1	14.2	9.7	12.0	11.0	4.5
사업, 개인, 공공 서비스 및 기타	383,598	60.3	54.3	54.0	47.2	41.2	74.8
전기, 운수, 통신, 금융, 환경	51,815	8.1	9.5	7.6	10.6	14.2	4.5
모름/응답거절	3,964	0.6	0.3	0.6	1.9	0.6	0.3
전 체 (추정 수)	636,151	100.0	100.0 (45,880)	100.0 (52,532)	100.0 (87,807)	100.0 (141,701)	100.0 (308,231)

주: "사업, 개인, 공공 서비스 및 기타" = 부동산업 + 전문, 과학 및 기술 서비스업 + 사업시설관리 및 사업 지원 및 임대 서비스업 + 공공행정, 국방 및 사회보장행정 + 교육 서비스업 + 보건업 및 사회복지 서비스업 + 예술, 스포츠 및 여가관련 서비스업 + 협회 및 단체, 수리 및 기타 개인 서비스업 + 가구 내 고용활동 및 자가소비생산 활동 + 국제 및 외국기관
 "전기, 운수, 통신, 금융, 환경" = 전기, 가스, 증기 및 공기조절 공급업 + 수도, 하수 및 폐기물 처리, 원료 재생업 + 운수 및 창고업 + 정보통신업 + 금융 및 보험업

〈부표 3-2-11〉 장애인 임금근로자의 직업 - 연령별

(단위: 명, %)

구 분	추정 수	비율	연 령				
			15~29세	30~39세	40~49세	50~59세	60세 이상
관리자, 전문가	56,584	8.9	18.6	10.8	15.0	12.0	4.0
사무 종사자	124,340	19.5	19.7	34.9	39.9	25.9	8.2
서비스, 판매 종사자	62,111	9.8	8.5	7.4	4.2	10.1	11.8
농림어업 숙련 종사자	3,591	0.6	0.0	0.4	0.3	0.4	0.8
기능, 기계조작 종사자	100,535	15.8	7.3	12.1	14.6	26.5	13.1
단순노무 종사자	287,941	45.3	45.6	34.5	25.8	24.5	62.1
기타 및 모름/응답거절	1,049	0.2	0.3	0.0	0.1	0.6	0.0
전 체 (추정 수)	636,151	100.0	100.0 (45,880)	100.0 (52,532)	100.0 (87,807)	100.0 (141,701)	100.0 (308,231)

주: "관리자, 전문가" = 관리자 + 전문가 및 관련 종사자
 "기능, 기계조작 종사자" = 기능원 및 관련기능 종사자 + 장치, 기계 조작 및 조립종사자

〈부표 3-2-12〉 장애인 임금근로자의 직장(일자리) 사업체 규모 - 연령별

(단위: 명, %)

구 분	추정 수	비율	연 령					
			15~29세	30~39세	40~49세	50~59세	60세 이상	
50명 미만	1~4명	139,044	21.9	9.4	12.9	16.2	14.9	30.1
	5~49명	355,329	55.9	51.8	56.5	53.7	57.3	56.3
	소 계	494,373	77.7	61.3	69.4	69.9	72.1	86.4
50명 이상	50~299명	94,767	14.9	21.1	14.8	19.2	17.8	11.4
	300명 이상	40,191	6.3	14.9	15.1	9.3	8.7	1.6
	소 계	134,958	21.2	36.0	29.9	28.5	26.5	13.1
모름/응답거절	6,820	1.1	2.7	0.7	1.6	1.4	0.6	
전 체 (추정 수)	636,151	100.0	100.0 (45,880)	100.0 (52,532)	100.0 (87,807)	100.0 (141,701)	100.0 (308,231)	

주: "사업체"는 기업체의 하부조직으로 본사·지점·공장·영업소·상점 등을 의미함

〈부표 3-2-13〉 장애인 임금근로자의 평균 취업시간, 근속기간, 월평균 임금 - 연령별

(단위: 시간, 명, 년/개월, 만원)

구 분	전 체	연 령				
		15~29세	30~39세	40~49세	50~59세	60세 이상
지난주 평균 취업시간(시간)	31.5	28.7	34.1	38.0	37.2	27.0
추정 수	636,151	45,880	52,532	87,807	141,701	308,231
현재 직장(일자리) 평균 근속기간(년/개월)	6년 11개월	2년 11개월	5년 4개월	8년 9개월	10년 11개월	5년 6개월
추정 수	632,019	45,586	52,309	87,258	140,820	306,046
최근 3개월 월평균 임금(만원)	207.4	152.6	216.3	294.9	302.1	147.2
추정 수	620,908	45,606	51,611	83,484	136,931	303,276

주 1) 취업시간은 지난주의 모든 직장(일자리)에서 일한 시간이며, 일시휴직자는 평균 취업시간에서 0시간 산입

2) 평균 근속기간, 평균 임금은 모름/응답거절 제외하고 분석함

〈부표 3-2-14〉 장애인 임금근로자의 현재 직장(사업체) 유형 - 연령별

(단위: 명, %)

구 분	추정 수	비율	연 령				
			15~29세	30~39세	40~49세	50~59세	60세 이상
장애인 직업재활시설 일자리	30,157	4.7	18.0	14.0	5.5	4.6	1.1
정부 및 지자체 재정지원 일자리	156,837	24.7	21.4	9.4	8.3	8.1	40.0
공무원 교사 등 정부 및 공공기관 일자리	57,936	9.1	12.7	17.4	12.5	10.3	5.7
그 외 일반사업체	391,221	61.5	47.9	59.2	73.6	77.0	53.3
전 체 (추정 수)	636,151	100.0	100.0 (45,880)	100.0 (52,532)	100.0 (87,807)	100.0 (141,701)	100.0 (308,231)

주: "장애인 직업재활시설 일자리"에는 보호작업장, 근로사업장, 직업적응훈련시설 등이, "정부 및 지자체 재정 지원 일자리"에는 공공근로 및 인턴형, 장애인일자리, 사회적 일자리, 노인일자리, 지역공동체일자리 사업 등 정부에서 창출한 일자리가 포함됨

〈부표 3-2-15〉 장애인 임금근로자의 근로시간 형태 - 연령별

(단위: 명, %)

구 분	추정 수	비율	연 령				
			15~29세	30~39세	40~49세	50~59세	60세 이상
전일제 근로	347,625	54.6	40.7	65.4	78.1	74.9	38.9
시간제 근로	288,526	45.4	59.3	34.6	21.9	25.1	61.1
전 체 (추정 수)	636,151	100.0	100.0 (45,880)	100.0 (52,532)	100.0 (87,807)	100.0 (141,701)	100.0 (308,231)

〈부표 3-2-16〉 장애인 임금근로자(시간제)의 전일제 근로 전환 의사 - 연령별

(단위: 명, %)

구 분	추정 수	비율	연 령				
			15~29세	30~39세	40~49세	50~59세	60세 이상
원함	49,611	17.2	27.5	29.0	18.5	24.8	13.0
원하지 않음	238,916	82.8	72.5	71.0	81.5	75.2	87.0
전 체 (추정 수)	288,526	100.0	100.0 (27,190)	100.0 (18,173)	100.0 (19,205)	100.0 (35,559)	100.0 (188,399)

주: 장애인 임금근로자의 근로형태를 “시간제 근로”로 응답한 응답자에게 질문함

〈부표 3-2-17〉 장애인 임금근로자의 비정규직 비율 - 연령별

(단위: 명, %)

구 분	추정 수	비율	연 령				
			15~29세	30~39세	40~49세	50~59세	60세 이상
정규직	213,901	33.6	26.7	49.3	59.4	52.6	15.9
비정규직	422,250	66.4	73.3	50.7	40.6	47.4	84.1
전 체 (추정 수)	636,151	100.0	100.0 (45,880)	100.0 (52,532)	100.0 (87,807)	100.0 (141,701)	100.0 (308,231)

〈부표 3-2-18〉 장애인 임금근로자의 2024년 10월 대비 고용안정 정도 - 연령별

(단위: 명, %)

구 분	추정 수	비율	연 령				
			15~29세	30~39세	40~49세	50~59세	60세 이상
매우 불안해짐	5,349	1.2	1.0	0.1	0.7	1.8	1.3
다소 불안해짐	45,189	10.0	6.8	3.0	6.3	10.7	13.3
변화 없음	315,805	69.8	73.8	68.9	69.8	65.4	72.1
다소 안정적인	50,463	11.2	7.9	12.2	12.8	10.8	11.0
매우 안정적인	35,190	7.8	10.5	15.8	10.3	11.3	2.2
모름/응답거절	187	0.0	0.0	0.0	0.0	0.0	0.1
전 체 (추정 수)	452,182	100.0	100.0 (31,197)	100.0 (42,682)	100.0 (78,779)	100.0 (113,642)	100.0 (185,882)

주: 2024년 10월 이전 취업한 임금근로자에게 질문함

〈부표 3-2-19〉 장애인 임금근로자의 현 일자리 지속 근무 희망 여부 - 연령별

(단위: 명, %)

구 분	추정 수	비율	연 령				
			15~29세	30~39세	40~49세	50~59세	60세 이상
희망	588,481	92.5	91.0	91.5	96.4	94.9	90.7
비희망	47,670	7.5	9.0	8.5	3.6	5.1	9.3
전 체 (추정 수)	636,151	100.0	100.0 (45,880)	100.0 (52,532)	100.0 (87,807)	100.0 (141,701)	100.0 (308,231)

3) 비임금근로자 특성

〈부표 3-2-20〉 장애인 비임금근로자의 직장(일자리) 산업 - 연령별

(단위: 명, %)

구 분	추정 수	비율	연 령				
			15~29세	30~39세	40~49세	50~59세	60세 이상
농업, 임업, 어업 및 광업	72,426	30.9	0.0	26.0	12.6	15.4	39.6
제조업	21,520	9.2	0.0	2.1	9.4	9.6	9.2
건설업	17,654	7.5	0.0	3.9	15.0	14.7	3.8
도소매, 음식 숙박업	49,453	21.1	38.9	34.3	25.4	23.7	19.0
사업, 개인, 공공 서비스 및 기타	40,841	17.4	44.3	15.3	31.5	23.6	13.0
전기, 운수, 통신, 금융, 환경	32,567	13.9	16.8	18.3	6.2	12.6	15.3
모름/응답거절	234	0.1	0.0	0.0	0.0	0.4	0.0
전 체 (추정 수)	234,694	100.0	100.0 (366)	100.0 (4,549)	100.0 (21,614)	100.0 (57,521)	100.0 (150,644)

주: “사업, 개인, 공공 서비스 및 기타” = 부동산업 + 전문, 과학 및 기술 서비스업 + 사업시설관리 및 사업 지원 및 임대 서비스업 + 공공행정, 국방 및 사회보장행정 + 교육 서비스업 + 보건업 및 사회복지 서비스업 + 예술, 스포츠 및 여가관련 서비스업 + 협회 및 단체, 수리 및 기타 개인 서비스업 + 가구 내 고용활동 및 자가소비생산 활동 + 국제 및 외국기관
 “전기, 운수, 통신, 금융, 환경” = 전기, 가스, 증기 및 공기조절 공급업 + 수도, 하수 및 폐기물 처리, 원료 재생업 + 운수 및 창고업 + 정보통신업 + 금융 및 보험업

〈부표 3-2-21〉 장애인 비임금근로자의 직업 - 연령별

(단위: 명, %)

구 분	추정 수	비율	연 령				
			15~29세	30~39세	40~49세	50~59세	60세 이상
관리자, 전문가	21,058	9.0	6.8	15.7	22.1	13.6	5.1
사무 종사자	16,829	7.2	0.0	1.1	3.3	10.5	6.6
서비스, 판매 종사자	59,688	25.4	65.1	26.1	23.8	33.3	22.6
농림어업 숙련 종사자	72,365	30.8	0.0	26.0	12.6	15.4	39.6
기능, 기계조작 종사자	54,011	23.0	0.0	13.4	27.4	22.9	22.8
단순노무 종사자	10,508	4.5	28.1	17.7	10.9	3.8	3.4
모름/응답거절	234	0.1	0.0	0.0	0.0	0.4	0.0
전 체 (추정 수)	234,694	100.0	100.0 (366)	100.0 (4,549)	100.0 (21,614)	100.0 (57,521)	100.0 (150,644)

주: “관리자, 전문가” = 관리자 + 전문가 및 관련 종사자
 “기능, 기계조작 종사자” = 기능원 및 관련기능 종사자 + 장치, 기계 조작 및 조립종사자

〈부표 3-2-22〉 장애인 비임금근로자의 평균 취업시간 - 연령별

(단위: 시간, 명)

구 분	전 체	연 령				
		15~29세	30~39세	40~49세	50~59세	60세 이상
지난주 평균 취업시간(시간)	39.0	36.5	38.0	40.9	43.6	37.0
추정 수	234,694	366	4,549	21,614	57,521	150,644

주: 취업시간은 지난주의 모든 직장(일자리)에서 일한 시간이며, 일시휴직자는 평균 취업시간에서 0시간 산입

〈부표 3-2-23〉 장애인 비임금근로자의 근로장소 - 연령별

(단위: 명, %)

구 분	추정 수	비율	연 령				
			15~29세	30~39세	40~49세	50~59세	60세 이상
사업장(건물 등)	118,711	50.6	83.2	49.2	47.9	62.7	46.3
자기 집 또는 남의 집	14,976	6.4	0.0	22.1	21.2	3.3	5.0
거리(노점 등)	6,226	2.7	16.8	0.8	0.2	1.1	3.6
야외 작업현장	75,101	32.0	0.0	10.1	25.4	24.2	36.7
운송수단 내 또는 기타	19,680	8.4	0.0	17.8	5.3	8.7	8.5
전 체 (추정 수)	234,694	100.0	100.0 (366)	100.0 (4,549)	100.0 (21,614)	100.0 (57,521)	100.0 (150,644)

〈부표 3-2-24〉 장애인 비임금근로자(무급가족종사자 제외)의 월평균 순수입 - 연령별

(단위: 명, %)

구 분	추정 수	비율	연 령				
			15~29세	30~39세	40~49세	50~59세	60세 이상
순수입이 있음	201,409	92.4	100.0	74.8	91.2	94.7	92.1
적자(손해)를 보고 있음	16,541	7.6	0.0	25.2	8.8	5.3	7.9
전 체 (추정 수)	217,950	100.0	100.0 (282)	100.0 (3,653)	100.0 (18,486)	100.0 (55,426)	100.0 (140,103)

〈부표 3-2-25〉 장애인 비임금근로자의 현재 일(사업체)에 대한 앞으로의 계획 - 연령별
(단위: 명, %)

구 분	추정 수	비율	연 령				
			15~29세	30~39세	40~49세	50~59세	60세 이상
1년 이내 확장할 계획임	3,090	1.3	0.0	0.0	4.6	0.1	1.3
계속 유지할 계획	170,049	72.5	84.2	67.0	64.7	89.3	67.3
그만둘 계획	35,137	15.0	15.8	0.0	20.2	1.0	20.0
잘 모르겠음	26,418	11.3	0.0	33.0	10.5	9.5	11.4
전 체 (추정 수)	234,694	100.0	100.0 (366)	100.0 (4,549)	100.0 (21,614)	100.0 (57,521)	100.0 (150,644)

〈부표 3-2-26〉 장애인 비임금근로자의 2024년 10월 대비 사업체 운영상황 - 연령별
(단위: 명, %)

구 분	추정 수	비율	연 령				
			15~29세	30~39세	40~49세	50~59세	60세 이상
매우 어려워짐	24,201	10.5	0.0	4.6	6.9	8.4	12.0
다소 어려워짐	84,883	36.8	27.6	36.1	17.9	41.0	37.9
변화 없음	117,932	51.2	72.4	59.3	73.6	50.1	48.3
다소 나아짐	3,277	1.4	0.0	0.0	1.5	0.4	1.8
매우 나아짐	55	0.0	0.0	0.0	0.0	0.1	0.0
전 체 (추정 수)	230,349	100.0	100.0 (366)	100.0 (4,451)	100.0 (20,175)	100.0 (54,956)	100.0 (150,401)

주. 2024년 10월 이전 창업한 비임금근로자에게 질문함

3. 미취업자 특성

1) 미취업자 공통 특성

〈부표 3-3-1〉 장애인 미취업자의 과거 취업경험 - 연령별

(단위: 명, %)

구 분	추정 수	비율	연 령				
			15~29세	30~39세	40~49세	50~59세	60세 이상
과거 취업경험 있음	985,761	58.3	13.8	31.3	44.2	53.2	63.8
과거 취업경험 없음	704,517	41.7	86.2	68.7	55.8	46.8	36.2
전 체 (추정 수)	1,690,278	100.0	100.0 (77,664)	100.0 (52,504)	100.0 (88,195)	100.0 (183,163)	100.0 (1,288,752)

〈부표 3-3-2〉 장애인 미취업자의 향후 일할 의사 - 연령별

(단위: 명, %)

구 분	추정 수	비율	연 령				
			15~29세	30~39세	40~49세	50~59세	60세 이상
향후 일할 의사 있음	187,758	11.1	35.8	30.0	22.6	16.7	7.3
향후 일할 의사 없음	1,502,519	88.9	64.2	70.0	77.4	83.3	92.7
전 체 (추정 수)	1,690,278	100.0	100.0 (77,664)	100.0 (52,504)	100.0 (88,195)	100.0 (183,163)	100.0 (1,288,752)

주 1) 비경제활동인구의 경우 1년 이내 일할 의사 있음 + 1년은 아니더라도 향후 일할 의사 있음
 2) 실업자의 경우 모두 취업을 희망하는 것으로 산정함

〈부표 3-3-3〉 장애인 미취업자의 취업 희망 시 원하는 종사상 지위 - 연령별

(단위: 명, %)

구 분	추정 수	비율	연 령				
			15~29세	30~39세	40~49세	50~59세	60세 이상
임금근로 희망	172,808	92.0	98.0	97.1	93.1	84.4	91.7
비임금근로 희망	14,951	8.0	2.0	2.9	6.9	15.6	8.3
전 체 (추정 수)	187,758	100.0	100.0 (27,797)	100.0 (15,768)	100.0 (19,918)	100.0 (30,518)	100.0 (93,757)

주: 비경제활동인구의 경우 향후 1년 이내 또는 1년 내는 아니더라도 향후 일할 의사가 있다고 응답한 응답자에게 질문함

2) 실업자 특성

〈부표 3-3-4〉 장애인 실업자의 과거 취업경험 - 연령별

(단위: 명, %)

구 분	추정 수	비율	연 령				
			15~29세	30~39세	40~49세	50~59세	60세 이상
과거 취업경험 있음	36,087	90.5	74.7	85.8	91.8	100.0	90.2
1년 이내 취업 유경험자	16,909	46.9	63.2	78.9	5.5	35.1	50.2
1년 이전 취업 유경험자	19,179	53.1	36.8	21.1	94.5	64.9	49.8
과거 취업경험 없음	3,808	9.5	25.3	14.2	8.2	0.0	9.8
전 체 (추정 수)	39,895	100.0	100.0 (4,132)	100.0 (3,337)	100.0 (2,731)	100.0 (8,713)	100.0 (20,981)

〈부표 3-3-5〉 장애인 실업자의 구직기간 - 연령별

(단위: 명, %)

구 분	추정 수	비율	연 령				
			15~29세	30~39세	40~49세	50~59세	60세 이상
3개월 미만	18,123	45.4	71.3	58.4	30.9	41.6	41.7
6개월 미만 3~6개월 미만	14,282	35.8	19.9	35.4	19.3	20.6	47.5
소 계	32,405	81.2	91.2	93.9	50.2	62.2	89.2
6~12개월 미만	2,616	6.6	3.9	2.8	29.6	13.7	1.7
6개월 이상 12개월 이상	4,873	12.2	4.9	3.4	20.1	24.1	9.1
소 계	7,490	18.8	8.8	6.1	49.8	37.8	10.8
전 체 (추정 수)	39,895	100.0	100.0 (4,132)	100.0 (3,337)	100.0 (2,731)	100.0 (8,713)	100.0 (20,981)

〈부표 3-3-6〉 장애인 실업자의 구직활동 시 주된 구직경로(중복응답) - 연령별

(단위: 명, %)

구 분	추정 수	비율	연 령				
			15~29세	30~39세	40~49세	50~59세	60세 이상
공공 취업알선기관	23,266	58.3	53.4	57.3	39.6	46.9	66.6
민간 취업알선기관	13,419	33.6	28.2	47.8	39.7	25.3	35.1
대중매체(신문, 인터넷, 광고 등)	9,784	24.5	40.7	35.2	35.7	19.7	20.2
학교, 학원	102	0.3	0.0	3.1	0.0	0.0	0.0
부모(친척), 친구, 동료 등 지인	15,642	39.2	14.5	30.9	30.9	60.3	37.7
기타	166	0.4	4.0	0.0	0.0	0.0	0.0
전 체 (추정 수)	39,895	-	- (4,132)	- (3,337)	- (2,731)	- (8,713)	- (20,981)

주 1) 주된 구직경로를 두 개까지 응답받음

2) “공공 취업알선기관”에는 한국장애인고용공단(워크투게더 포함), 고용노동부 고용센터(워크넷 포함), 지방자치단체(주민센터 등)가 포함됨

〈부표 3-3-7〉 장애인 실업자의 구직활동 시 주된 구직방법(중복응답) - 연령별

(단위: 명, %)

구 분	추정 수	비율	연 령				
			15~29세	30~39세	40~49세	50~59세	60세 이상
구직등록, 구직응모(주로 공공, 민간알선기관)	25,455	63.8	63.1	82.8	67.9	48.8	66.6
시험 접수, 시험 응시	1,025	2.6	10.1	3.5	0.0	0.0	2.3
사업체 문의, 방문, 원서 제출	7,713	19.3	21.7	52.9	20.0	11.2	16.8
취업(채용)박람회 참가	3,182	8.0	11.4	7.5	15.0	12.8	4.4
자영업 준비	279	0.7	0.0	0.0	0.0	3.2	0.0
부모(친척),친구,동료 등 지인에게 소개 부탁	21,316	53.4	29.7	17.3	47.2	62.7	60.8
기타	77	0.2	0.0	1.2	0.0	0.0	0.2
전 체 (추정 수)	39,895	-	(4,132)	(3,337)	(2,731)	(8,713)	(20,981)

주: 주된 구직방법을 두 개까지 응답받음

〈부표 3-3-8〉 장애인 실업자의 실업상태 지속 이유(1순위) - 연령별

(단위: 명, %)

구 분	추정 수	비율	연 령				
			15~29세	30~39세	40~49세	50~59세	60세 이상
학력, 경력(경험), 기술 부족(자격 제한)	5,916	14.8	12.1	44.1	18.2	19.2	8.5
수입이나 임금이 맞지 않아서	3,782	9.5	21.8	8.0	3.3	23.2	2.4
근무환경이나 근무시간 등이 맞지 않아서	4,173	10.5	20.6	23.4	4.5	11.2	6.9
구직(취업, 창업) 정보접근의 어려움	3,308	8.3	2.1	10.4	0.0	2.2	12.8
취업알선기관 및 서비스 부재, 접근의 어려움	1,794	4.5	0.6	0.0	19.7	6.1	3.4
장애인에 대한 차별과 선입견	6,841	17.1	31.7	6.4	43.7	15.9	13.0
나이가 너무 어리거나 많아서	6,894	17.3	0.0	1.5	3.9	4.9	30.1
장애 이외의 질병이나 사고(건강문제)	3,024	7.6	1.6	2.5	6.4	3.1	11.6
심리적 불안감이나 초조함(자신감 결여)	0	0.0	0.0	0.0	0.0	0.0	0.0
신체기능의 제한	1,766	4.4	0.0	0.0	0.0	13.3	2.9
이동능력의 제한	1,498	3.8	0.0	0.0	0.0	0.8	6.8
의사소통의 제한	50	0.1	0.0	1.5	0.0	0.0	0.0
기타	848	2.1	9.5	2.1	0.2	0.0	1.8
전 체 (추정 수)	39,895	100.0	(4,132)	(3,337)	(2,731)	(8,713)	(20,981)

〈부표 3-3-9〉 장애인 실업자의 취업을 희망하는 고용형태, 산업, 직업 - 연령별
(단위: 명, %)

변 수	구 분	추정 수	비율	연 령				
				15~29세	30~39세	40~49세	50~59세	60세 이상
희망 고용형태	임금근로	37,072	92.9	97.7	97.8	100.0	88.9	91.9
	비임금근로	2,823	7.1	2.3	2.2	0.0	11.1	8.1
희망산업	농업, 임업, 어업 및 광업	0	0.0	0.0	0.0	0.0	0.0	0.0
	제조업	4,396	11.0	4.1	26.3	11.6	13.3	8.9
	건설업	6,259	15.7	0.0	6.5	11.6	15.5	20.9
	도소매, 음식 숙박업	2,964	7.4	13.3	6.2	0.9	12.7	5.1
	사업 개인 공공 서비스 및 기타	21,874	54.8	62.0	58.0	45.2	40.6	60.1
	전기, 운수, 통신, 금융, 환경	4,401	11.0	20.6	3.1	30.8	17.9	5.0
	관리자, 전문가	2,115	5.3	8.2	4.9	20.6	4.2	3.2
희망직업	사무 종사자	7,528	18.9	54.0	45.6	30.0	9.4	10.2
	서비스, 판매 종사자	8,012	20.1	20.3	2.5	20.7	28.3	19.3
	농림어업 숙련 종사자	150	0.4	0.0	0.0	0.0	0.0	0.7
	기능, 기계조작 종사자	6,943	17.4	4.4	22.6	13.8	36.3	11.8
	단순노무 종사자	15,146	38.0	13.0	24.5	14.9	21.7	54.8
	전 체 (추정 수)	39,895	100.0	100.0 (4,132)	100.0 (3,337)	100.0 (2,731)	100.0 (8,713)	100.0 (20,981)

〈부표 3-3-10〉 장애인 실업자의 취업을 희망하는 직장(사업체) 유형 - 연령별
(단위: 명, %)

구 분	추정 수	비율	연 령				
			15~29세	30~39세	40~49세	50~59세	60세 이상
장애인 직업재활시설 일자리	863	2.3	7.6	4.3	1.5	0.0	1.9
정부 및 지자체 재정지원 일자리	10,687	28.8	10.5	13.7	46.0	22.7	35.2
공무원, 교사 등 정부 및 공공기관 일자리	512	1.4	5.0	5.2	0.0	0.0	0.7
그 외 일반사업체	25,011	67.5	76.9	76.9	52.5	77.2	62.1
전 체 (추정 수)	37,072	100.0	100.0 (4,039)	100.0 (3,262)	100.0 (2,731)	100.0 (7,749)	100.0 (19,291)

- 주 1) 희망 고용형태를 “임금근로”로 응답한 응답자에게 질문함
 2) “장애인 직업재활시설 일자리”에는 보호작업장, 근로사업장, 직업적응훈련시설 등이, “정부 및 지자체 재정지원 일자리”에는 공공근로 및 인턴형, 장애인일자리, 사회적 일자리, 노인일자리, 지역공동체일자리 사업 등 정부에서 창출한 일자리가 포함됨

〈부표 3-3-11〉 장애인 실업자의 취업을 희망하는 근로시간 형태 - 연령별

(단위: 명, %)

구 분	추정 수	비율	연 령				
			15~29세	30~39세	40~49세	50~59세	60세 이상
전일제 근로	22,669	61.1	49.2	70.5	70.7	64.8	59.2
시간제 근로	14,403	38.9	50.8	29.5	29.3	35.2	40.8
전 체 (추정 수)	37,072	100.0	100.0 (4,039)	100.0 (3,262)	100.0 (2,731)	100.0 (7,749)	100.0 (19,291)

주: 희망 고용형태를 “임금근로”로 응답한 응답자에게 질문함

〈부표 3-3-12〉 장애인 실업자의 희망하는 월평균 소득 - 연령별

(단위: 명, %)

구 분	추정 수	비율	연 령				
			15~29세	30~39세	40~49세	50~59세	60세 이상
50만원 미만	1,802	4.5	1.6	0.0	0.0	0.8	7.9
50~100만원 미만	1,687	4.2	0.0	4.3	0.0	0.0	7.4
100~150만원 미만	6,176	15.5	24.2	23.9	21.0	7.3	15.1
150~200만원 미만	5,449	13.7	33.3	0.0	0.2	19.5	11.3
200~300만원 미만	17,782	44.6	39.9	36.4	57.6	29.9	51.2
300만원 이상	6,999	17.5	1.0	35.3	21.2	42.5	7.1
전 체 (추정 수)	39,895	100.0	100.0 (4,132)	100.0 (3,337)	100.0 (2,731)	100.0 (8,713)	100.0 (20,981)

〈부표 3-3-13〉 장애인 실업자의 일자리 선택 시 고려사항 - 연령별

(단위: 명, %)

구 분	추정 수	비율	연 령				
			15~29세	30~39세	40~49세	50~59세	60세 이상
임금 수준	12,337	30.9	40.4	15.9	32.0	38.4	28.2
일의 양과 시간대	5,622	14.1	20.6	8.7	9.2	5.4	17.9
일의 내용(사무직/생산직 등)	7,053	17.7	5.5	57.7	2.0	21.5	14.2
출퇴근 거리 등 편리성(위치)	2,011	5.0	1.6	2.5	0.0	3.3	7.5
사업장 규모	1,495	3.7	3.5	2.1	0.0	0.6	5.9
계속 근로가능성	5,118	12.8	17.1	9.5	21.2	11.3	12.1
장애인에 대한 배려와 편의	5,441	13.6	7.7	3.5	23.4	17.4	13.6
과거 취업경험과의 연관성	817	2.0	3.7	0.0	12.3	2.1	0.7
전 체 (추정 수)	39,895	100.0	100.0 (4,132)	100.0 (3,337)	100.0 (2,731)	100.0 (8,713)	100.0 (20,981)

3) 비경제활동인구 특성

〈부표 3-3-14〉 장애인 비경제활동인구의 지난주 주된 활동상태 - 연령별

(단위: 명, %)

구 분	추정 수	비율	연 령					
			15~29세	30~39세	40~49세	50~59세	60세 이상	
육아	2,895	0.2	0.4	2.9	0.7	0.0	0.0	
가사	237,759	14.4	0.4	1.7	12.6	15.3	15.7	
재학·수강 등	37,686	2.3	47.7	0.9	0.5	0.8	0.0	
연로	209,362	12.7	0.0	0.0	0.0	0.1	16.5	
심신장애	586,181	35.5	20.3	36.2	37.6	45.0	34.9	
쉬었음	555,621	33.7	23.2	51.5	46.7	37.4	32.2	
기타	쉬었음 외	20,879	1.3	8.0	6.8	1.9	1.3	0.6
소 계	576,501	34.9	31.3	58.3	48.6	38.8	32.8	
전 체 (추정 수)	1,650,383	100.0	100.0 (73,532)	100.0 (49,167)	100.0 (85,464)	100.0 (174,450)	100.0 (1,267,771)	
취업준비	11,525	0.7	7.9	4.3	1.2	0.9	0.1	

주: “재학·수강 등” = 정규교육기관 통학(재학) + 입시학원 통학(수강) + 취업을 위한 학원·기관 통학(수강) 등
 “기타” = 학원·기관 통학(수강) 외 취업준비 + 진학준비 + 군입대 대기 + 결혼준비 + 쉬었음 등
 “취업준비” = 취업을 위한 학원·기관 통학(수강) + 학원·기관 수강 외 취업준비

〈부표 3-3-15〉 장애인 비경제활동인구의 지난주 일할 의사 및 취업 가능성 - 연령별

(단위: 명, %)

구 분	추정 수	비율	연 령					
			15~29세	30~39세	40~49세	50~59세	60세 이상	
지난주 일할 의사 있음	취업 가능	39,996	2.4	3.8	7.6	4.2	2.7	2.0
	취업 불가능	18,881	1.1	3.5	2.9	2.6	1.4	0.8
	소 계	58,877	3.6	7.3	10.5	6.7	4.1	2.8
지난주 일할 의사 없음	취업 가능	18,384	1.1	3.1	4.4	0.9	2.3	0.7
	취업 불가능	1,573,122	95.3	89.6	85.1	92.4	93.6	96.5
	소 계	1,591,506	96.4	92.7	89.5	93.3	95.9	97.2
전 체 (추정 수)	1,650,383	100.0	100.0 (73,532)	100.0 (49,167)	100.0 (85,464)	100.0 (174,450)	100.0 (1,267,771)	

주: 지난 4주 내 직장(일)을 구해 보았으나 지난주 일할 수 없었던 인원 포함

〈부표 3-3-16〉 장애인 비경제활동인구의 구직단념자 규모 - 연령별

(단위: 명, %)

구 분	추정 수	비율	연 령					
			15~29세	30~39세	40~49세	50~59세	60세 이상	
국가데이터처 기준	구직단념자	7,854	0.5	2.4	2.6	0.2	0.2	0.3
	비구직단념자	1,642,529	99.5	97.6	97.4	99.8	99.8	99.7
	전 체 (추정 수)	1,650,383	100.0	(73,532)	(49,167)	(85,464)	(174,450)	(1,267,771)
EDI 기준	구직단념자	30,318	1.8	3.1	3.5	3.6	2.0	1.6
	비구직단념자	1,620,065	98.2	96.9	96.5	96.4	98.0	98.4
	전 체 (추정 수)	1,650,383	100.0	(73,532)	(49,167)	(85,464)	(174,450)	(1,267,771)

주 1) 국가데이터처 기준 구직단념자: 비경제활동인구 중 취업의사와 일할 능력은 있으나 노동시장적 사유로 일자리를 구하지 않은 자 중 지난 1년 내 구직경험이 있었던 사람

2) EDI 기준 구직단념자: 비경제활동인구 중 취업의사와 일할 능력은 있으나 노동시장적 사유(국가데이터처 기준 노동시장적 사유 + 장애인이라는 이유로 고용주가 채용하지 않을 것 같아서 + 구직(취업·창업) 정보나 방법을 몰라서 + 자영업을 하려고 하지만 창업할 능력, 상황이 안돼서 + 일을 하게 되면 기초 수급자격이 박탈될 것을 우려해)로 일자리를 구하지 않은 자(지난 1년 내 구직경험 여부 기준 제외)

〈부표 3-3-17〉 장애인 비경제활동인구의 지난 1년간 구직활동 경험 - 연령별

(단위: 명, %)

구 분	추정 수	비율	연 령				
			15~29세	30~39세	40~49세	50~59세	60세 이상
지난 1년간 구직경험 있음	28,597	1.7	5.3	7.4	3.2	2.5	1.1
지난 1년간 구직경험 없음	1,621,786	98.3	94.7	92.6	96.8	97.5	98.9
전 체 (추정 수)	1,650,383	100.0	(73,532)	(49,167)	(85,464)	(174,450)	(1,267,771)

〈부표 3-3-18〉 장애인 비경제활동인구의 과거 취업경험 - 연령별

(단위: 명, %)

구 분	추정 수	비율	연 령				
			15~29세	30~39세	40~49세	50~59세	60세 이상
과거 취업경험 있음	949,674	57.5	10.4	27.6	42.7	50.9	63.4
1년 이내 취업 유경험자	45,256	4.8	47.5	25.6	11.1	8.2	3.3
1년 이전 취업 유경험자	904,417	95.2	52.5	74.4	88.9	91.8	96.7
과거 취업경험 없음	700,709	42.5	89.6	72.4	57.3	49.1	36.6
전 체 (추정 수)	1,650,383	100.0	(73,532)	(49,167)	(85,464)	(174,450)	(1,267,771)

〈부표 3-3-19〉 장애인 비경제활동인구의 향후 일할 의사 - 연령별

(단위: 명, %)

구분	추정 수	비율	연령					
			15~29세	30~39세	40~49세	50~59세	60세 이상	
1년 내 일할 의사	일할 의사 있음	102,914	6.2	15.1	19.3	12.6	7.0	4.7
	일할 의사 없음	1,547,469	93.8	84.9	80.7	87.4	93.0	95.3
	소 계	1,650,383	100.0	(73,532)	(49,167)	(85,464)	(174,450)	(1,267,771)
1년 내는 아니더라도 향후 언젠가 일할 의사	일할 의사 있음	44,950	2.9	20.2	7.4	8.6	5.9	1.1
	일할 의사 없음	1,502,519	97.1	79.8	92.6	91.4	94.1	98.9
	소 계	1,547,469	100.0	(62,451)	(39,657)	(74,661)	(162,191)	(1,208,508)
전체 일할 의사	일할 의사 있음	147,864	9.0	32.2	25.3	20.1	12.5	5.7
	일할 의사 없음	1,502,519	91.0	67.8	74.7	79.9	87.5	94.3
	전 체 (추정 수)	1,650,383	100.0	(73,532)	(49,167)	(85,464)	(174,450)	(1,267,771)

주: "전체 일할 의사"는 "1년 내 일할 의사"와 "1년 내는 아니더라도 향후 언젠가 일할 의사"의 합계임

〈부표 3-3-20〉 장애인 비경제활동인구의 희망하는 고용형태, 산업, 직업 - 연령별

(단위: 명, %)

변수	구분	추정 수	비율	연령				
				15~29세	30~39세	40~49세	50~59세	60세 이상
희망 고용형태	임금근로	135,736	91.8	98.0	97.0	92.0	82.6	91.6
	비임금근로	12,128	8.2	2.0	3.0	8.0	17.4	8.4
희망산업	농업, 임업, 어업 및 광업	1,170	0.8	0.0	0.0	0.0	0.7	1.4
	제조업	20,675	14.0	18.5	30.0	12.3	15.8	9.7
	건설업	9,818	6.6	0.0	0.5	4.9	5.4	10.6
	도소매, 음식 숙박업	15,841	10.7	8.1	9.9	35.3	13.8	4.9
	사업 개입 공공 서비스 및 기타	77,748	52.6	62.9	39.3	39.6	42.2	57.7
	전기, 운수, 통신, 금융, 환경	18,870	12.8	9.9	18.6	7.3	20.2	11.8
	모름/응답거절	3,741	2.5	0.6	1.7	0.5	2.0	4.0
희망직업	관리자, 전문가	14,561	9.8	11.6	15.2	8.3	11.1	8.4
	사무종사자	19,865	13.4	26.5	26.2	21.6	11.1	5.8
	서비스, 판매 종사자	37,751	25.5	16.4	24.2	41.0	36.6	21.8
	농림어업 숙련 종사자	394	0.3	0.0	0.0	0.0	0.7	0.3
	기능, 기계조작 종사자	14,723	10.0	5.1	9.2	4.0	12.9	12.2
	단순노무 종사자	60,570	41.0	40.4	25.2	25.0	27.7	51.6
전 체 (추정 수)	147,864	100.0	(23,665)	(12,431)	(17,187)	(21,804)	(72,777)	

주: 희망 고용형태는 "향후 일할 의사가 있다"라고 응답한 응답자에게 질문함

〈부표 3-3-21〉 장애인 비경제활동인구의 취업을 희망하는 직장(사업체) 유형 - 연령별
(단위: 명, %)

구 분	추정 수	비율	연 령				
			15~29세	30~39세	40~49세	50~59세	60세 이상
장애인 직업재활시설 일자리	17,494	12.9	27.4	30.8	9.1	22.2	3.0
정부 및 지자체 재정지원 일자리	43,151	31.8	30.6	26.0	12.8	13.5	42.7
공무원 교사 등 정부 및 공공기관 일자리	6,366	4.7	14.4	0.4	8.8	2.1	1.8
그 외 일반사업체	67,471	49.7	27.1	41.0	69.3	62.1	51.2
모름/응답거절	1,255	0.9	0.6	1.8	0.0	0.1	1.3
전 체 (추정 수)	135,736	100.0	100.0 (23,197)	100.0 (12,055)	100.0 (15,819)	100.0 (18,006)	100.0 (66,659)

- 주 1) 희망 고용형태를 “임금근로”로 응답한 응답자에게 질문함
 2) “장애인 직업재활시설 일자리”에는 보호작업장, 근로사업장, 직업적응훈련시설 등이, “정부 및 지자체 재정지원 일자리”에는 공공근로 및 인턴형, 장애인일자리, 사회적 일자리, 노인일자리, 지역공동체일자리 사업 등 정부에서 창출한 일자리가 포함됨

〈부표 3-3-22〉 장애인 비경제활동인구의 취업을 희망하는 근로시간 형태 - 연령별
(단위: 명, %)

구 분	추정 수	비율	연 령				
			15~29세	30~39세	40~49세	50~59세	60세 이상
전일제 근로	53,394	39.3	39.8	60.1	52.0	42.6	31.5
시간제 근로	82,342	60.7	60.2	39.9	48.0	57.4	68.5
전 체 (추정 수)	135,736	100.0	100.0 (23,197)	100.0 (12,055)	100.0 (15,819)	100.0 (18,006)	100.0 (66,659)

주: 희망 고용형태를 “임금근로”로 응답한 응답자에게 질문함

〈부표 3-3-23〉 장애인 비경제활동인구의 주관적 근로 가능 정도 - 연령별

(단위: 명, %)

구 분	추정 수	비율	연 령					
			15~29세	30~39세	40~49세	50~59세	60세 이상	
일반적인 근로가 가능	77,291	4.7	19.4	13.8	13.1	7.2	2.6	
근로 가능	단시간 또는 단순한 근로가 가능	206,755	12.5	23.3	18.2	17.1	15.3	11.0
	소 계	284,046	17.2	42.7	32.0	30.3	22.4	13.6
근로 어려움	집안 일 정도만 가능	723,911	43.9	18.2	19.4	38.1	41.9	46.9
	집안 일도 하기 어려움	642,129	38.9	38.9	48.5	31.6	35.5	39.5
	소 계	1,366,039	82.8	57.1	68.0	69.7	77.5	86.4
모름/응답거절	297	0.0	0.1	0.0	0.0	0.1	0.0	
전 체 (추정 수)	1,650,383	100.0	100.0 (73,532)	100.0 (49,167)	100.0 (85,464)	100.0 (174,450)	100.0 (1,267,771)	

주: “근로 가능 정도”는 일자리 희망 여부와 상관없이 본인판단에 따른 주관적 근로능력임

〈부표 3-3-24〉 장애인 비경제활동인구의 일자리 선택 시 고려사항 - 연령별

(단위: 명, %)

구 분	추정 수	비율	연 령				
			15~29세	30~39세	40~49세	50~59세	60세 이상
임금 수준	273,290	16.6	19.5	12.4	22.2	14.2	16.5
일의 양과 시간대	311,724	18.9	15.4	18.8	13.5	18.4	19.5
일의 내용(사무직/생산직 등)	354,680	21.5	18.2	16.3	21.5	22.1	21.8
출퇴근 거리 등 편리성(위치)	111,348	6.7	6.4	8.3	6.1	4.5	7.1
사업장 규모	18,178	1.1	1.1	0.8	2.0	0.8	1.1
계속 근로가능성	101,942	6.2	8.4	7.2	4.4	8.5	5.8
장애인에 대한 배려와 편의	400,674	24.3	30.3	32.4	25.9	29.2	22.8
과거 취업경험과의 연관성	78,547	4.8	0.6	3.7	4.4	2.3	5.4
전 체 (추정 수)	1,650,383	100.0	100.0 (73,532)	100.0 (49,167)	100.0 (85,464)	100.0 (174,450)	100.0 (1,267,771)

4. 장애인 고용서비스 욕구

〈부표 3-4-1〉 장애인의 취업 또는 고용유지를 위한 지원사항(중복응답) - 연령별

(단위: 명, %)

구 분	추정 수	비율	연 령				
			15~29세	30~39세	40~49세	50~59세	60세 이상
취업알선, 정보 제공 등 취업지원	373,564	14.6	32.2	23.2	17.9	15.9	12.1
고용유지를 위한 지원(근로지원 등)	241,780	9.4	21.5	13.3	12.8	9.5	8.0
직업능력개발훈련	104,901	4.1	12.3	9.0	6.1	4.5	2.9
장애인만을 위한 별도 작업장 근로	244,565	9.5	19.6	11.8	10.0	8.9	8.8
금전적 지원(임금보조, 세제지원 등)	434,860	17.0	15.3	19.3	19.2	19.2	16.2
창업 지원(창업컨설팅, 자금융자 등)	67,158	2.6	2.8	3.7	5.8	4.0	1.9
차별금지, 인식개선 등 고용여건 조성	182,952	7.1	17.4	9.5	7.8	6.9	6.3
기타	568	0.0	0.0	0.3	0.0	0.0	0.0
특별히 없음	1,682,068	65.7	43.9	55.9	61.8	62.5	69.0
전 체 (추정 수)	2,561,123	-	(123,910)	(109,585)	(197,616)	(382,385)	(1,747,627)

〈부표 3-4-2〉 장애인의 필요한 취업 지원사항(중복응답) - 연령별

(단위: 명, %)

구 분	추정 수	비율	연 령				
			15~29세	30~39세	40~49세	50~59세	60세 이상
취업알선(취업성공패키지 등 포함)	278,779	10.9	23.3	16.9	14.0	12.5	8.9
진로지도, 직업능력평가 등 구직(직업) 상담	95,492	3.7	10.3	7.9	5.1	4.6	2.7
일자리 정보 제공	222,842	8.7	21.9	14.7	11.1	8.9	7.1
현장실습, 인턴, 연수 등	48,393	1.9	9.0	3.5	3.5	1.4	1.2
장애인 구분모집/특별채용	119,579	4.7	13.5	10.4	5.1	5.9	3.4
채용과정에서 장애인에 대한 배려	101,313	4.0	10.7	6.2	6.7	4.7	2.9
대인관계 향상 및 직장 적응 프로그램 제공	30,952	1.2	5.0	3.1	1.4	1.6	0.7
이력서 작성 면접기술 등의 구직역량 강화 프로그램 제공	10,125	0.4	2.1	2.0	0.7	0.3	0.2
기타	29	0.0	0.0	0.0	0.0	0.0	0.0
전 체 (추정 수)	2,561,123	-	(123,910)	(109,585)	(197,616)	(382,385)	(1,747,627)

주: “취업 또는 고용유지를 위한 지원사항”에서 “취업알선, 일자리 정보 제공, 장애인 특별채용 등 취업지원”을 응답한 응답자에게 질문하였으나 비율은 전체 장애 인구를 대상으로 산출함

〈부표 3-4-3〉 장애인의 필요한 고용유지 지원사항(중복응답) - 연령별

(단위: 명, %)

구 분	추정 수	비율	연 령				
			15~29세	30~39세	40~49세	50~59세	60세 이상
수행업무에 대한 타인의 도움(근로지원)	110,824	4.3	11.5	7.2	7.0	5.5	3.1
직무적응을 위한 지원(작업지도원)	105,152	4.1	9.9	6.4	5.9	4.1	3.3
근무환경(편의시설 등) 개선 지원	101,279	4.0	11.6	5.5	5.8	4.0	3.1
보조공학기기 지원	25,389	1.0	3.2	1.7	1.6	0.7	0.8
근무시간 및 직무조정	92,231	3.6	7.9	5.7	5.0	3.5	3.0
직업생활 및 고충처리 상담 등	53,775	2.1	8.2	3.8	2.5	3.4	1.2
출퇴근 지원	42,079	1.6	6.0	3.5	2.2	1.4	1.2
기타	2,246	0.1	0.2	0.0	0.1	0.0	0.1
전 체 (추정 수)	2,561,123	-	(123,910)	(109,585)	(197,616)	(382,385)	(1,747,627)

주: “취업 또는 고용유지를 위한 지원사항”에서 “취업 후 고용유지를 위한 지원”을 응답한 응답자에게 질문 하였으나 비율은 전체 장애 인구를 대상으로 산출함

〈부표 3-4-4〉 취업지원서비스 제공 시 즉시(3개월 이내) 참여 의사 - 연령별

(단위: 명, %)

구 분	추정 수	비율	연 령				
			15~29세	30~39세	40~49세	50~59세	60세 이상
참여하겠음	144,810	38.8	39.1	35.9	42.1	34.6	39.7
참여하지 않겠음	228,550	61.2	60.9	63.8	57.9	65.1	60.3
모름/응답거절	204	0.1	0.0	0.3	0.0	0.2	0.0
전 체 (추정 수)	373,564	100.0	(39,918)	(25,463)	(35,309)	(60,883)	(211,991)

주: “취업 또는 고용유지를 위한 지원사항”에서 “취업알선 등 취업지원”을 응답한 응답자에게 질문함

〈부표 3-4-5〉 직업능력개발훈련 제공 시 즉시(3개월 이내) 참여 의사 - 연령별

(단위: 명, %)

구 분	추정 수	비율	연 령				
			15~29세	30~39세	40~49세	50~59세	60세 이상
참여하겠음	27,857	26.6	32.0	40.2	52.9	29.3	15.0
참여하지 않겠음	77,044	73.4	68.0	59.8	47.1	70.7	85.0
전 체 (추정 수)	104,901	100.0	(15,271)	(9,813)	(12,143)	(17,091)	(50,583)

주: “취업 또는 고용유지를 위한 지원사항”에서 “직업능력개발훈련”을 응답한 응답자에게 질문함

5. 장애인 취업자 일자리(직장)의 안전

〈부표 3-5-1〉 장애인 취업자의 일자리(직장) 위험 정도 - 연령별

(단위: 명, %)

구 분	추정 수	비율	연 령				
			15~29세	30~39세	40~49세	50~59세	60세 이상
매우 위험함	11,939	1.4	0.8	2.1	0.8	3.2	0.7
위험한 편임	143,756	16.5	5.0	7.7	10.8	19.6	18.8
안전한 편임	526,626	60.5	57.8	58.8	59.5	56.5	62.9
매우 안전함	188,524	21.6	36.5	31.4	28.9	20.7	17.6
전 체	870,845	100.0	100.0 (46,246)	100.0 (57,081)	100.0 (109,421)	100.0 (199,222)	100.0 (458,875)

〈부표 3-5-2〉 장애인 취업자의 일자리(직장)에서 발생할 수 있는 안전 관련 위험요소(하위항목 중복응답) - 연령별

(단위: 명, %)

구 분	추정 수	비율	연 령				
			15~29세	30~39세	40~49세	50~59세	60세 이상
발생 가능한 안전 관련 위험요소가 있음	250,273	28.7	19.5	20.0	32.1	34.1	27.6
신체적인 활동과 관련된 위험 (정적인 자세, 반복 동작 등)	143,061	16.4	11.4	12.9	14.9	19.1	16.6
정신적, 심리적 위험 (감정 노동, 직무 스트레스, 차별 등)	74,338	8.5	6.5	8.6	12.3	10.2	7.1
특별히 없음	620,573	71.3	80.5	80.0	67.9	65.9	72.4
전 체	870,845	100.0	100.0 (46,246)	100.0 (57,081)	100.0 (109,421)	100.0 (199,222)	100.0 (458,875)

주: 하위항목은 응답 수가 많은 일부 항목만 제시함

〈부표 3-5-3〉 장애인 취업자의 일자리(직장) 산업재해·안전사고 예방을 위한 대책 마련 정도 - 연령별

(단위: 명, %)

구 분	추정 수	비율	연 령				
			15~29세	30~39세	40~49세	50~59세	60세 이상
전혀 마련되어 있지 않음	29,709	3.4	0.2	2.9	1.3	4.3	3.9
마련되어 있지 않은 편임	137,149	15.7	6.5	10.6	13.6	15.8	17.8
마련되어 있는 편임	443,593	50.9	46.6	44.6	48.2	45.5	55.2
잘 마련되어 있음	260,395	29.9	46.7	41.9	36.8	34.4	23.1
전 체	870,845	100.0	100.0 (46,246)	100.0 (57,081)	100.0 (109,421)	100.0 (199,222)	100.0 (458,875)

〈부표 3-5-4〉 장애인 취업자의 재난안전사고 발생 시, 대피·대응을 위해 다른 사람 도움 필요여부 - 연령별

(단위: 명, %)

구 분	추정 수	비율	연 령				
			15~29세	30~39세	40~49세	50~59세	60세 이상
도움 필요함	241,765	27.8	43.9	37.7	26.7	20.4	28.3
대피·대응을 도와줄 사람이 있음	163,058	67.4	86.4	80.3	65.4	71.3	61.6
대피·대응을 도와줄 사람이 없음	78,706	32.6	13.6	19.7	34.6	28.7	38.4
도움 필요 없음 (혼자서도 대피하거나 대응할 수 있음)	629,081	72.2	56.1	62.3	73.3	79.6	71.7
전 체	870,845	100.0	100.0 (46,246)	100.0 (57,081)	100.0 (109,421)	100.0 (199,222)	100.0 (458,875)

[부록4] 중경증 여부별 주요 통계표

1. 경제활동상태 종괄 현황

〈부표 4-1-1〉 장애인 경제활동상태 추정 - 중경증 여부별

(단위: 명, %)

구 분	15세 이상 인구		경제활동인구			비경제 활동인구	경활률	실업률	고용률
	인구 수	비중	소 계	취업자	실업자				
중증	775,851	30.3	196,582	187,639	8,943	579,269	25.3	4.5	24.2
경증	1,785,272	69.7	714,158	683,206	30,952	1,071,114	40.0	4.3	38.3
장애 인구	2,561,123	100.0	910,740	870,845	39,895	1,650,383	35.6	4.4	34.0

주 1) 경활률(경제활동참가율) = (경제활동인구/15세 이상 인구)*100

2) 실업률 = (실업자 수/경제활동인구)*100

3) 고용률 = (취업자 수/15세 이상 인구)*100

2. 취업자 특성

1) 취업자 공통 특성

〈부표 4-2-1〉 장애인 취업자의 종사상 지위 - 중경증 여부별

(단위: 명, %)

구 분	추정 수	비율	중경증 여부		
			중증	경증	
임금근로자	상용근로자	337,999	38.8	41.6	38.1
	임시근로자	259,792	29.8	37.6	27.7
	일용근로자	38,360	4.4	2.6	4.9
	소 계	636,151	73.0	81.7	70.7
비임금근로자	고용원이 있는 자영업자	41,574	4.8	3.2	5.2
	고용원이 없는 자영업자	176,375	20.3	13.1	22.2
	무급가족종사자	16,745	1.9	2.0	1.9
	소 계	234,694	27.0	18.3	29.3
전 체 (추정 수)	870,845	100.0	100.0 (187,639)	100.0 (683,206)	

〈부표 4-2-2〉 장애인 취업자의 직장(일자리) 산업 - 중경증 여부별

(단위: 명, %)

구 분	추정 수	비율	중경증 여부	
			중증	경증
농업, 임업, 어업 및 광업	77,356	8.9	7.1	9.4
제조업	124,737	14.3	15.2	14.1
건설업	54,630	6.3	2.8	7.2
도소매, 음식 숙박업	101,102	11.6	13.8	11.0
사업, 개인, 공공 서비스 및 기타	424,439	48.7	52.9	47.6
전기, 운수, 통신, 금융, 환경	84,382	9.7	8.0	10.2
모름/응답거절	4,199	0.5	0.3	0.5
전 체 (추정 수)	870,845	100.0	100.0 (187,639)	100.0 (683,206)

주: “사업, 개인, 공공 서비스 및 기타” = 부동산업 + 전문, 과학 및 기술 서비스업 + 사업시설관리 및 사업 지원 및 임대 서비스업 + 공공행정, 국방 및 사회보장행정 + 교육 서비스업 + 보건업 및 사회복지 서비스업 + 예술, 스포츠 및 여가관련 서비스업 + 협회 및 단체, 수리 및 기타 개인 서비스업 + 가구 내 고용활동 및 자가소비생산 활동 + 국제 및 외국기관
 “전기, 운수, 통신, 금융, 환경” = 전기, 가스, 증기 및 공기조절 공급업 + 수도, 하수 및 폐기물 처리, 원료 재생업 + 운수 및 창고업 + 정보통신업 + 금융 및 보험업

〈부표 4-2-3〉 장애인 취업자의 직업 - 중경증 여부별

(단위: 명, %)

구 분	추정 수	비율	중경증 여부	
			중증	경증
관리자, 전문가	77,642	8.9	11.6	8.2
사무 종사자	141,169	16.2	17.4	15.9
서비스, 판매 종사자	121,799	14.0	11.3	14.7
농림어업 숙련 종사자	75,956	8.7	6.2	9.4
기능, 기계조작 종사자	154,546	17.7	10.8	19.6
단순노무 종사자	298,450	34.3	42.5	32.0
기타 및 모름/응답거절	1,284	0.1	0.1	0.2
전 체 (추정 수)	870,845	100.0	100.0 (187,639)	100.0 (683,206)

주: “관리자, 전문가” = 관리자 + 전문가 및 관련 종사자
 “기능, 기계조작 종사자” = 기능원 및 관련기능 종사자 + 장치, 기계 조작 및 조립종사자

〈부표 4-2-4〉 장애인 취업자 직장(일자리)의 사업체 규모 - 중경증 여부별

(단위: 명, %)

구 분	추정 수	비율	중경증 여부		
			중증	경증	
1~4명	362,659	41.6	31.2	44.5	
50명 미만	5~49명	365,486	42.0	50.1	39.7
소 계		728,145	83.6	81.3	84.3
50~299명	95,588	11.0	11.4	10.9	
50명 이상	300명 이상	40,191	4.6	5.4	4.4
소 계		135,779	15.6	16.8	15.3
모름/응답거절		6,921	0.8	1.9	0.5
전 체 (추정 수)		870,845	100.0	100.0 (187,639)	100.0 (683,206)

주: "사업체"는 기업체의 하부조직으로 본사·지점·공장·영업소·상점 등을 의미함

〈부표 4-2-5〉 장애인 취업자의 지난주 취업시간 - 중경증 여부별

(단위: 명, %)

구 분	추정 수	비율	중경증 여부		
			중증	경증	
1~17시간	160,120	18.4	16.5	18.9	
36시간 미만	18~35시간	179,526	20.6	36.9	16.1
소 계		339,646	39.0	53.4	35.0
36시간 이상		527,951	60.6	46.0	64.7
지난주 일시휴직자		3,249	0.4	0.6	0.3
전 체 (추정 수)		870,845	100.0	100.0 (187,639)	100.0 (683,206)

주: 취업시간은 지난주의 모든 직장(일자리)에서 일한 시간임

〈부표 4-2-6〉 장애인 취업자의 평균 취업시간, 평균 근속기간 - 중경증 여부별

(단위: 시간, 명, 년/개월)

구 분	전 체	중경증 여부	
		중증	경증
지난주 평균 취업시간(시간)	33.5	30.5	34.3
추정 수	870,845	187,639	683,206
현재 직장(일자리) 평균 근속기간(년/개월)	10년 11개월	8년 6개월	11년 7개월
추정 수	865,952	184,701	681,252

주 1) 취업시간은 지난주의 모든 직장(일자리)에서 일한 시간이며, 일시휴직자는 평균 취업시간에서 0시간 산입

2) 평균 근속기간은 모름/응답거절을 제외하고 분석함

<부표 4-2-7> 장애인 취업자의 추가취업 또는 전직 희망 여부 - 중경증 여부별

(단위: 명, %)

구 분	추정 수	비율	중경증 여부	
			중증	경증
현재 하고 있는 일의 시간을 늘리고 싶음	38,334	4.4	6.1	3.9
현재 하고 있는 일 이외에 다른 일도 하고 싶음	9,150	1.1	1.0	1.1
더 많이 일할 수 있는 일로 바꾸고 싶음	13,000	1.5	1.2	1.6
계속 그대로 일하고 싶음	764,919	87.8	88.6	87.6
현재 하고 있는 일의 시간을 줄이고 싶음	45,442	5.2	3.1	5.8
전 체 (추정 수)	870,845	100.0	100.0 (187,639)	100.0 (683,206)

<부표 4-2-8> 18(36)시간 미만 취업자 중 추가취업 희망자 - 중경증 여부별

(단위: 명, %)

구 분	추정 수	비율	중경증 여부	
			중증	경증
18시간 미만 취업자	추가취업 희망	6,858	4.3	5.8
	추가취업 비희망	153,262	95.7	94.2
	전 체 (추정 수)	160,120	100.0	100.0 (30,984)
36시간 미만 취업자	추가취업 희망	18,387	5.4	3.3
	추가취업 비희망	321,259	94.6	96.7
	전 체 (추정 수)	339,646	100.0	100.0 (100,258)

주: "추가취업 희망자"는 18(36)시간 미만 취업자(일시휴직자 제외) 중 경제적 이유(일거리가 없거나 사업부진 등)로 18(36)시간 미만으로 일하였으면서 추가취업을 희망하는 자임

<부표 4-2-9> 장애인 취업자의 현재 직장(사업체) 유형 - 중경증 여부별

(단위: 명, %)

구 분	추정 수	비율	중경증 여부	
			중증	경증
장애인 직업재활시설 일자리	30,180	3.5	14.5	0.4
정부 및 지자체 재정지원 일자리	157,280	18.1	19.2	17.7
공무원, 교사 등 정부 및 공공기관 일자리	58,073	6.7	8.2	6.2
그 외 일반사업체	625,313	71.8	58.0	75.6
전 체 (추정 수)	870,845	100.0	100.0 (187,639)	100.0 (683,206)

주: "장애인 직업재활시설 일자리"에는 보호작업장, 근로사업장, 직업적응훈련시설 등이, "정부 및 지자체 재정 지원 일자리"에는 공공근로 및 인턴형, 장애인일자리, 사회적 일자리, 노인일자리, 지역공동체일자리 사업 등 정부에서 창출한 일자리가 포함됨

2) 임금근로자 특성

〈부표 4-2-10〉 장애인 임금근로자의 직장(일자리) 산업 - 중경증 여부별

(단위: 명, %)

구 분	추정 수	비율	중경증 여부	
			중증	경증
농업, 임업, 어업 및 광업	4,931	0.8	1.5	0.5
제조업	103,218	16.2	17.1	16.0
건설업	36,975	5.8	2.7	6.8
도소매, 음식 숙박업	51,650	8.1	11.1	7.2
사업, 개인, 공공 서비스 및 기타	383,598	60.3	60.0	60.4
전기, 운수, 통신, 금융, 환경	51,815	8.1	7.3	8.4
모름/응답거절	3,964	0.6	0.3	0.7
전 체 (추정 수)	636,151	100.0	100.0 (153,362)	100.0 (482,789)

주: “사업, 개인, 공공 서비스 및 기타” = 부동산업 + 전문, 과학 및 기술 서비스업 + 사업시설관리 및 사업 지원 및 임대 서비스업 + 공공행정, 국방 및 사회보장행정 + 교육 서비스업 + 보건업 및 사회복지 서비스업 + 예술, 스포츠 및 여가관련 서비스업 + 협회 및 단체, 수리 및 기타 개인 서비스업 + 가구 내 고용활동 및 자가소비생산 활동 + 국제 및 외국기관
 “전기, 운수, 통신, 금융, 환경” = 전기, 가스, 증기 및 공기조절 공급업 + 수도, 하수 및 폐기물 처리, 원료 재생업 + 운수 및 창고업 + 정보통신업 + 금융 및 보험업

〈부표 4-2-11〉 장애인 임금근로자의 직업 - 중경증 여부별

(단위: 명, %)

구 분	추정 수	비율	중경증 여부	
			중증	경증
관리자, 전문가	56,584	8.9	12.2	7.8
사무 종사자	124,340	19.5	19.6	19.5
서비스, 판매 종사자	62,111	9.8	6.8	10.7
농림어업 숙련 종사자	3,591	0.6	0.5	0.6
기능, 기계조작 종사자	100,535	15.8	10.2	17.6
단순노무 종사자	287,941	45.3	50.6	43.6
기타 및 모름/응답거절	1,049	0.2	0.1	0.2
전 체 (추정 수)	636,151	100.0	100.0 (153,362)	100.0 (482,789)

주: “관리자, 전문가” = 관리자 + 전문가 및 관련 종사자
 “기능, 기계조작 종사자” = 기능원 및 관련기능 종사자 + 장치, 기계 조작 및 조립종사자

〈부표 4-2-12〉 장애인 임금근로자의 직장(일자리) 사업체 규모 - 중경증 여부별

(단위: 명, %)

구 분	추정 수	비율	중경증 여부		
			중증	경증	
50명 미만	1~4명	139,044	21.9	17.2	23.4
	5~49명	355,329	55.9	60.2	54.5
소 계		494,373	77.7	77.4	77.8
50명 이상	50~299명	94,767	14.9	13.7	15.3
	300명 이상	40,191	6.3	6.6	6.2
소 계		134,958	21.2	20.3	21.5
모름/응답거절		6,820	1.1	2.4	0.7
전 체 (추정 수)		636,151	100.0	100.0 (153,362)	100.0 (482,789)

주: "사업체"는 기업체의 하부조직으로 본사·지점·공장·영업소·상점 등을 의미함

〈부표 4-2-13〉 장애인 임금근로자의 평균 취업시간, 근속기간, 월평균 임금 - 중경증 여부별

(단위: 시간, 명, 년/개월, 만원)

구 분	전 체	중경증 여부	
		중증	경증
지난주 평균 취업시간(시간)	31.5	29.5	32.1
추정 수	636,151	153,362	482,789
현재 직장(일자리) 평균 근속기간(년/개월)	6년 11개월	5년 7개월	7년 4개월
추정 수	632,019	151,006	481,013
최근 3개월 월평균 임금(만원)	207.4	163.0	221.6
추정 수	620,908	150,954	469,954

주 1) 취업시간은 지난주의 모든 직장(일자리)에서 일한 시간이며, 일시휴직자는 평균 취업시간에서 0시간 산입

2) 평균 근속기간, 평균 임금은 모름/응답거절 제외하고 분석함

〈부표 4-2-14〉 장애인 임금근로자의 현재 직장(사업체) 유형 - 중경증 여부별

(단위: 명, %)

구 분	추정 수	비율	중경증 여부	
			중증	경증
장애인 직업재활시설 일자리	30,157	4.7	17.8	0.6
정부 및 지자체 재정지원 일자리	156,837	24.7	23.4	25.0
공무원, 교사 등 정부 및 공공기관 일자리	57,936	9.1	10.1	8.8
그 외 일반사업체	391,221	61.5	48.7	65.6
전 체 (추정 수)	636,151	100.0	100.0 (153,362)	100.0 (482,789)

주: "장애인 직업재활시설 일자리"에는 보호작업장, 근로사업장, 직업적응훈련시설 등이, "정부 및 지자체 재정 지원 일자리"에는 공공근로 및 인턴형, 장애인일자리, 사회적 일자리, 노인일자리, 지역공동체일자리 사업 등 정부에서 창출한 일자리가 포함됨

〈부표 4-2-15〉 장애인 임금근로자의 근로시간 형태 - 중경증 여부별

(단위: 명, %)

구 분	추정 수	비율	중경증 여부	
			중증	경증
전일제 근로	347,625	54.6	42.8	58.4
시간제 근로	288,526	45.4	57.2	41.6
전 체	636,151	100.0	100.0 (153,362)	100.0 (482,789)

〈부표 4-2-16〉 장애인 임금근로자(시간제)의 전일제 근로 전환 의사 - 중경증 여부별

(단위: 명, %)

구 분	추정 수	비율	중경증 여부	
			중증	경증
원함	49,611	17.2	21.2	15.4
원하지 않음	238,916	82.8	78.8	84.6
전 체 (추정 수)	288,526	100.0	100.0 (87,657)	100.0 (200,869)

주: 장애인 임금근로자의 근로형태를 “시간제 근로”로 응답한 응답자에게 질문함

〈부표 4-2-17〉 장애인 임금근로자의 비정규직 규모 - 중경증 여부별

(단위: 명, %)

구분	추정 수	비율	중경증 여부			
			중증	경증		
정규직	213,901	33.6	26.0	36.1		
한시적	342,559	53.8	57.1	52.8		
시간제	288,526	45.4	57.2	41.6		
비정규직	파견	23,192	3.6	2.5	4.0	
	용역	32,338	5.1	2.7	5.8	
	비전형	특수형태근로	10,240	1.6	0.8	1.9
		가정 내	10,034	1.6	2.9	1.2
		일일(단기)	29,298	4.6	2.7	5.2
	소 계	91,019	14.3	10.8	15.4	
	소 계	422,250	66.4	74.0	63.9	
전 체 (추정 수)	636,151	100.0	100.0 (153,362)	100.0 (482,789)		

- 주 1) 비정규직근로자 정의 및 범주는 노사정위원회가 합의(2002년 7월)한 결과에 따른 것임
 2) 비정규직 내 유형별 중복으로 유형별 규모와 비정규직 전체 비율의 합계는 불일치함

〈부표 4-2-18〉 장애인 임금근로자의 비정규직 비율 - 중경증 여부별

(단위: 명, %)

구 분	추정 수	비율	중경증 여부	
			중증	경증
정규직	213,901	33.6	26.0	36.1
비정규직	422,250	66.4	74.0	63.9
전 체 (추정 수)	636,151	100.0	100.0 (153,362)	100.0 (482,789)

〈부표 4-2-19〉 장애인 임금근로자의 2024년 10월 대비 고용안정 정도 - 중경증 여부별

(단위: 명, %)

구 분	추정 수	비율	중경증 여부	
			중증	경증
매우 불안해짐	5,349	1.2	1.2	1.2
다소 불안해짐	45,189	10.0	7.8	10.7
변화 없음	315,805	69.8	72.7	68.9
다소 안정적인	50,463	11.2	8.9	11.9
매우 안정적인	35,190	7.8	9.1	7.3
모름/응답거절	187	0.0	0.2	0.0
전 체 (추정 수)	452,182	100.0	100.0 (114,041)	100.0 (338,141)

주: 2024년 10월 이전 취업한 임금근로자에게 질문함

〈부표 4-2-20〉 장애인 임금근로자의 현 일자리 지속 근무 희망 여부 - 중경증 여부별

(단위: 명, %)

구 분	추정 수	비율	중경증 여부	
			중증	경증
희망	588,481	92.5	93.8	92.1
비희망	47,670	7.5	6.2	7.9
전 체 (추정 수)	636,151	100.0	100.0 (153,362)	100.0 (482,789)

3) 비임금근로자 특성

〈부표 4-2-21〉 장애인 비임금근로자의 직장(일자리) 산업 - 중경증 여부별

(단위: 명, %)

구 분	추정 수	비율	중경증 여부	
			중증	경증
농업, 임업, 어업 및 광업	72,426	30.9	31.9	30.7
제조업	21,520	9.2	6.8	9.6
건설업	17,654	7.5	3.3	8.2
도소매, 음식 숙박업	49,453	21.1	25.8	20.3
사업, 개인, 공공 서비스 및 기타	40,841	17.4	21.4	16.7
전기, 운수, 통신, 금융, 환경	32,567	13.9	10.8	14.4
모름/응답거절	234	0.1	0.0	0.1
전 체 (추정 수)	234,694	100.0	100.0 (34,277)	100.0 (200,417)

주: “사업, 개인, 공공 서비스 및 기타” = 부동산업 + 전문, 과학 및 기술 서비스업 + 사업시설관리 및 사업 지원 및 임대 서비스업 + 공공행정, 국방 및 사회보장행정 + 교육 서비스업 + 보건업 및 사회복지 서비스업 + 예술, 스포츠 및 여가관련 서비스업 + 협회 및 단체, 수리 및 기타 개인 서비스업 + 가구 내 고용활동 및 자가소비생산 활동 + 국제 및 외국기관
 “전기, 운수, 통신, 금융, 환경” = 전기, 가스, 증기 및 공기조절 공급업 + 수도, 하수 및 폐기물 처리, 원료 재생업 + 운수 및 창고업 + 정보통신업 + 금융 및 보험업

〈부표 4-2-22〉 장애인 비임금근로자의 직업 - 중경증 여부별

(단위: 명, %)

구 분	추정 수	비율	중경증 여부	
			중증	경증
관리자, 전문가	21,058	9.0	9.0	9.0
사무 종사자	16,829	7.2	7.7	7.1
서비스, 판매 종사자	59,688	25.4	31.9	24.3
농림어업 숙련 종사자	72,365	30.8	31.7	30.7
기능, 기계조작 종사자	54,011	23.0	13.7	24.6
단순노무 종사자	10,508	4.5	6.1	4.2
모름/응답거절	234	0.1	0.0	0.1
전 체 (추정 수)	234,694	100.0	100.0 (34,277)	100.0 (200,417)

주: “관리자, 전문가” = 관리자 + 전문가 및 관련 종사자
 “기능, 기계조작 종사자” = 기능원 및 관련기능 종사자 + 장치, 기계 조작 및 조립종사자

〈부표 4-2-23〉 장애인 비임금근로자의 평균 취업시간 - 중경증 여부별

(단위: 시간, 명)

구 분	전 체	중경증 여부	
		중증	경증
지난주 평균 취업시간(시간)	39.0	35.1	39.7
추정 수	234,694	34,277	200,417

주: 취업시간은 지난주의 모든 직장(일자리)에서 일한 시간이며, 일시휴직자는 평균 취업시간에서 0시간 산입

〈부표 4-2-24〉 장애인 비임금근로자의 근로장소 - 중경증 여부별

(단위: 명, %)

구 분	추정 수	비율	중경증 여부	
			중증	경증
사업장(건물 등)	118,711	50.6	53.5	50.1
자기 집 또는 남의 집	14,976	6.4	5.3	6.6
거리(노점 등)	6,226	2.7	5.9	2.1
야외 작업현장	75,101	32.0	28.7	32.6
운송수단 내 또는 기타	19,680	8.4	6.7	8.7
전 체 (추정 수)	234,694	100.0	100.0 (34,277)	100.0 (200,417)

〈부표 4-2-25〉 장애인 비임금근로자(무급가족종사자 제외)의 월평균 순수입 - 중경증 여부별

(단위: 명, %)

구 분	추정 수	비율	중경증 여부	
			중증	경증
순수입이 있음	201,409	92.4	95.5	91.9
적자(손해)를 보고 있음	16,541	7.6	4.5	8.1
전 체 (추정 수)	217,950	100.0	100.0 (30,506)	100.0 (187,444)

〈부표 4-2-26〉 장애인 비임금근로자(무급가족종사자 제외)의 사업체 운영 시 힘든 점(1순위)
- 중경증 여부별

(단위: 명, %)

구 분	추정 수	비율	중경증 여부	
			중증	경증
사업의 불확실성	62,058	28.5	36.1	27.2
불안정한 수입	101,105	46.4	37.7	47.8
긴 영업시간, 휴일 부족	14,547	6.7	7.9	6.5
과도한 책임감	9,154	4.2	1.4	4.7
인건비 부담	8,968	4.1	4.8	4.0
세금 부담	11,094	5.1	4.1	5.3
은행 대출 및 상환의 어려움	1249,596	0.6	0.0	0.7
홀로 일하는 고독감	4,196	1.9	7.2	1.1
직원 관리	2,122	1.0	0.1	1.1
기타	3,457	1.6	0.8	1.7
전 체 (추정 수)	217,950	100.0	100.0 (30,506)	100.0 (187,444)

〈부표 4-2-27〉 장애인 비임금근로자의 현재 일(사업체)에 대한 앞으로의 계획 - 중경증 여부별
(단위: 명, %)

구 분	추정 수	비율	중경증 여부	
			중증	경증
1년 이내 확장할 계획임	3,090	1.3	0.0	1.5
계속 유지할 계획	170,049	72.5	71.0	72.7
그만둘 계획	35,137	15.0	17.2	14.6
잘 모르겠음	26,418	11.3	11.8	11.2
전 체 (추정 수)	234,694	100.0	100.0 (34,277)	100.0 (200,417)

〈부표 4-2-28〉 장애인 비임금근로자의 2024년 10월 대비 사업체 운영상황 - 중경증 여부별
(단위: 명, %)

구 분	추정 수	비율	중경증 여부	
			중증	경증
매우 어려워짐	24,201	10.5	10.0	10.6
다소 어려워짐	84,883	36.8	35.1	37.1
변화 없음	117,932	51.2	54.1	50.7
다소 나아짐	3,277	1.4	0.8	1.5
매우 나아짐	55	0.0	0.0	0.0
전 체 (추정 수)	230,349	100.0	100.0 (33,849)	100.0 (196,500)

주: 2024년 10월 이전 창업한 비임금근로자에게 질문함

3. 미취업자 특성

1) 미취업자 공통 특성

〈부표 4-3-1〉 장애인 미취업자의 과거 취업경험 - 중경증 여부별

(단위: 명, %)

구 분	추정 수	비율	중경증 여부	
			중증	경증
과거 취업경험 있음	985,761	58.3	43.5	66.2
과거 취업경험 없음	704,517	41.7	56.5	33.8
전 체 (추정 수)	1,690,278	100.0	100.0 (588,212)	100.0 (1,102,066)

〈부표 4-3-2〉 장애인 미취업자의 향후 일할 의사 - 중경증 여부별

(단위: 명, %)

구 분	추정 수	비율	중경증 여부	
			중증	경증
향후 일할 의사 있음	187,758	11.1	9.7	11.9
향후 일할 의사 없음	1,502,519	88.9	90.3	88.1
전 체 (추정 수)	1,690,278	100.0	100.0 (588,212)	100.0 (1,102,066)

주 1) 비경제활동인구의 경우 1년 이내 일할 의사 있음 + 1년은 아니더라도 향후 일할 의사 있음

2) 실업자의 경우 모두 취업을 희망하는 것으로 산정함

〈부표 4-3-3〉 장애인 미취업자의 취업 희망 시 원하는 종사상 지위 - 중경증 여부별

(단위: 명, %)

구 분	추정 수	비율	중경증 여부	
			중증	경증
임금근로 희망	172,808	92.0	94.1	91.1
비임금근로 희망	14,951	8.0	5.9	8.9
전 체 (추정 수)	187,758	100.0	100.0 (57,013)	100.0 (130,745)

주: 비경제활동인구의 경우 향후 1년 이내 또는 1년 내는 아니더라도 향후 일할 의사가 있다고 응답한 응답자에게 질문함

2) 실업자 특성

〈부표 4-3-4〉 장애인 실업자의 과거 취업경험 - 중경증 여부별

(단위: 명, %)

구 분	추정 수	비율	중경증 여부	
			중증	경증
과거 취업경험 있음	36,087	90.5	85.6	91.9
1년 이내 취업 유경험자	16,909	46.9	30.6	51.2
1년 이전 취업 유경험자	19,179	53.1	69.4	48.8
과거 취업경험 없음	3,808	9.5	14.4	8.1
전 체 (추정 수)	39,895	100.0	100.0 (8,943)	100.0 (30,952)

〈부표 4-3-5〉 장애인 실업자의 구직기간 - 중경증 여부별

(단위: 명, %)

구 분	추정 수	비율	중경증 여부	
			중증	경증
3개월 미만	18,123	45.4	37.6	47.7
6개월 미만 3~6개월 미만	14,282	35.8	46.9	32.6
소 계	32,405	81.2	84.4	80.3
6~12개월 미만	2,616	6.6	6.5	6.6
6개월 이상 12개월 이상	4,873	12.2	9.1	13.1
소 계	7,490	18.8	15.6	19.7
전 체 (추정 수)	39,895	100.0	100.0 (8,943)	100.0 (30,952)

〈부표 4-3-6〉 장애인 실업자의 구직활동 시 주된 구직경로(중복응답) - 중경증 여부별

(단위: 명, %)

구 분	추정 수	비율	중경증 여부	
			중증	경증
공공 취업알선기관	23,266	58.3	49.0	61.0
민간 취업알선기관	13,419	33.6	34.5	33.4
대중매체(신문, 인터넷, 광고 등)	9,784	24.5	24.2	24.6
학교, 학원	102	0.3	0.4	0.2
부모(친척), 친구, 동료 등 지인	15,642	39.2	38.9	39.3
기타	0	0.0	0.0	0.0
전 체 (추정 수)	39,895	-	- (8,943)	- (30,952)

주 1) 주된 구직경로를 두 개까지 응답받음

2) “공공 취업알선기관”에는 한국장애인고용공단(워크투게더 포함), 고용노동부 고용센터(워크넷 포함), 지방 자치단체(주민센터 등)가 포함됨

〈부표 4-3-7〉 장애인 실업자의 구직활동 시 주된 구직방법(중복응답) - 중경증 여부별
(단위: 명, %)

구 분	추정 수	비율	중경증 여부	
			중증	경증
구직등록, 구직응모(주로 공공, 민간알선기관)	25,455	63.8	59.5	65.0
시험 접수, 시험 응시	1,025	2.6	2.3	2.6
사업체 문의, 방문, 원서 제출	7,713	19.3	19.9	19.2
취업(채용)박람회 참가	3182	8.0	7.1	8.2
자영업 준비	279	0.7	0.0	0.9
부모(친척), 친구, 동료 등 지인에게 소개 부탁	21,316	53.4	53.8	53.3
기타	77	0.2	0.4	0.1
전 체 (추정 수)	39,895	-	(8,943)	(30,952)

주: 주된 구직방법을 두 개까지 응답받음

〈부표 4-3-8〉 장애인 실업자의 실업상태 지속 이유(1순위) - 중경증 여부별
(단위: 명, %)

구 분	추정 수	비율	중경증 여부	
			중증	경증
학력, 경력(경험), 기술 부족(자격 제한)	5,916	14.8	17.0	14.2
수입이나 임금이 맞지 않아서	3,782	9.5	14.6	8.0
근무환경이나 근무시간 등이 맞지 않아서	4,173	10.5	6.1	11.7
구직(취업, 창업) 정보접근의 어려움	3,308	8.3	8.7	8.2
취업알선기관 및 서비스 부재, 접근의 어려움	1,794	4.5	7.1	3.7
장애인에 대한 차별과 선입견	6,841	17.1	24.2	15.1
나이가 너무 어리거나 많아서	6,894	17.3	4.1	21.1
장애 이외의 질병이나 사고(건강문제)	3,024	7.6	10.1	6.9
심리적 불안감이나 초조함(자신감 결여)	0	0.0	0.0	0.0
신체기능의 제한	1,766	4.4	0.0	5.7
이동능력의 제한	1,498	3.8	0.0	4.8
의사소통의 제한	50	0.1	0.0	0.2
기타	848	2.1	8.1	0.4
전 체 (추정 수)	39,895	100.0	(8,943)	(30,952)

〈부표 4-3-9〉 장애인 실업자의 취업을 희망하는 고용형태, 산업, 직업 - 중경증 여부별
(단위: 명, %)

변 수	구 분	추정 수	비율	중경증 여부	
				중증	경증
희망 고용형태	임금근로	37,072	92.9	96.9	91.8
	비임금근로	2,823	7.1	3.1	8.2
희망산업	농업, 임업, 어업 및 광업	0	0.0	0.0	0.0
	제조업	4,396	11.0	12.3	10.7
	건설업	6,259	15.7	9.2	17.6
	도소매, 음식 숙박업	2,964	7.4	14.3	5.5
	사업, 개인, 공공 서비스 및 기타	21,874	54.8	50.9	56.0
	전기, 운수, 통신, 금융, 환경	4,401	11.0	13.4	10.3
희망직업	관리자, 전문가	2,115	5.3	7.2	4.8
	사무 종사자	7,528	18.9	16.3	19.6
	서비스, 판매 종사자	8,012	20.1	23.0	19.2
	농림어업 숙련 종사자	150	0.4	0.0	0.5
	기능, 기계조작 종사자	6,943	17.4	15.8	17.9
	단순노무 종사자	15,146	38.0	37.8	38.0
전 체 (추정 수)		39,895	100.0	100.0 (8,943)	100.0 (30,952)

〈부표 4-3-10〉 장애인 실업자의 취업을 희망하는 직장(사업체) 유형 - 중경증 여부별
(단위: 명, %)

구 분	추정 수	비율	중경증 여부		
			중증	경증	
장애인 직업재활시설 일자리	863	2.3	4.9	1.6	
정부 및 지자체 재정지원 일자리	10,687	28.8	33.9	27.3	
공무원, 교사 등 정부 및 공공기관 일자리	512	1.4	2.8	0.9	
그 외 일반사업체	25,011	67.5	58.5	70.2	
전 체 (추정 수)		37,072	100.0	100.0 (8,661)	100.0 (28,411)

- 주 1) 희망 고용형태를 “임금근로”로 응답한 응답자에게 질문함
 2) “장애인 직업재활시설 일자리”에는 보호작업장, 근로사업장, 직업적응훈련시설 등이, “정부 및 지자체 재정지원 일자리”에는 공공근로 및 인턴형, 장애인일자리, 사회적 일자리, 노인일자리, 지역공동체일자리 사업 등 정부에서 창출한 일자리가 포함됨

〈부표 4-3-11〉 장애인 실업자의 취업을 희망하는 근로시간 형태 - 중경증 여부별
(단위: 명, %)

구 분	추정 수	비율	중경증 여부	
			중증	경증
전일제 근로	22,669	61.1	51.1	64.2
시간제 근로	14,403	38.9	48.9	35.8
전 체 (추정 수)	37,072	100.0	100.0 (8,661)	100.0 (28,411)

주: 희망 고용형태를 “임금근로”로 응답한 응답자에게 질문함

〈부표 4-3-12〉 장애인 실업자의 희망하는 월평균 소득 - 중경증 여부별
(단위: 명, %)

구 분	추정 수	비율	중경증 여부	
			중증	경증
50만원 미만	1,802	4.5	3.4	4.8
50~100만원 미만	1,687	4.2	10.6	2.4
100~150만원 미만	6,176	15.5	23.3	13.2
150~200만원 미만	5,449	13.7	14.3	13.5
200~300만원 미만	17,782	44.6	39.6	46.0
300만원 이상	6,999	17.5	8.7	20.1
전 체 (추정 수)	39,895	100.0	100.0 (8,943)	100.0 (30,952)

〈부표 4-3-13〉 장애인 실업자의 일자리 선택 시 고려사항 - 중경증 여부별
(단위: 명, %)

구 분	추정 수	비율	중경증 여부	
			중증	경증
임금 수준	12,337	30.9	30.7	31.0
일의 양과 시간대	5,622	14.1	15.9	13.6
일의 내용(사무직/생산직 등)	7,053	17.7	9.7	20.0
출퇴근 거리 등 편리성(위치)	2,011	5.0	8.7	4.0
사업장 규모	1,495	3.7	1.0	4.5
계속 근로가능성	5,118	12.8	14.5	12.4
장애인에 대한 배려와 편의	5,441	13.6	11.9	14.1
과거 취업경험과의 연관성	817	2.0	7.5	0.5
전 체	39,895	100.0	100.0 (8,943)	100.0 (30,952)

3) 비경제활동인구 특성

〈부표 4-3-14〉 장애인 비경제활동인구의 지난주 주된 활동상태 - 중경증 여부별
(단위: 명, %)

구 분	추정 수	비율	중경증 여부	
			중증	경증
육아	2,895	0.2	0.1	0.2
가사	237,759	14.4	7.6	18.1
재학·수강 등	37,686	2.3	5.1	0.8
연로	209,362	12.7	4.3	17.2
심신장애	586,181	35.5	48.9	28.3
쉬었음	555,621	33.7	31.8	34.7
기타 쉬었음 외	20,879	1.3	2.3	0.7
소 계	576,501	34.9	34.0	35.4
전 체 (추정 수)	1,650,383	100.0	100.0 (579,269)	100.0 (1,071,114)
취업준비	11,525	0.7	1.3	0.4

주: “재학·수강 등” = 정규교육기관 통학(재학) + 입시학원 통학(수강) + 취업을 위한 학원·기관 통학(수강) 등
 “기타” = 학원·기관 통학(수강) 외 취업준비 + 진학준비 + 군입대 대기 + 결혼준비 + 쉬었음 등
 “취업준비” = 취업을 위한 학원·기관 통학(수강) + 학원·기관 수강 외 취업준비

〈부표 4-3-15〉 장애인 비경제활동인구의 지난주 일할 의사 및 취업 가능성 - 중경증 여부별
(단위: 명, %)

구 분	추정 수	비율	중경증 여부		
			중증	경증	
지난주 일할 의사 있음	취업 가능 취업 불가능 소 계	39,996 18,881 58,877	2.4 1.1 3.6	1.9 0.9 2.8	2.7 1.3 4.0
지난주 일할 의사 없음	취업 가능 취업 불가능 소 계	18,384 1,573,122 1,591,506	1.1 95.3 96.4	0.7 96.4 97.2	1.3 94.7 96.0
전 체 (추정 수)		1,650,383	100.0	100.0 (579,269)	100.0 (1,071,114)

주: 지난 4주 내 직장(일)을 구해 보았으나 지난주 일할 수 없었던 인원 포함

〈부표 4-3-16〉 장애인 비경제활동인구의 구직단념자 규모 - 중경증 여부별

(단위: 명, %)

구 분	추정 수	비율	중경증 여부	
			중증	경증
구직단념자	7,854	0.5	0.2	0.6
국가데이터처 기준	비구직단념자	1,642,529	99.5	99.4
	전 체 (추정 수)	1,650,383	100.0 (579,269)	100.0 (1,071,114)
EDI 기준	구직단념자	30,318	1.8	2.2
	비구직단념자	1,620,065	98.2	97.8
	전 체 (추정 수)	1,650,383	100.0 (579,269)	100.0 (1,071,114)

- 주 1) 국가데이터처 기준 구직단념자: 비경제활동인구 중 취업의사와 일할 능력은 있으나 노동시장적 사유로 일자리를 구하지 않은 자 중 지난 1년 내 구직경험이 있었던 사람
- 2) EDI 기준 구직단념자: 비경제활동인구 중 취업의사와 일할 능력은 있으나 노동시장적 사유(국가데이터처 기준 노동시장적 사유 + 장애인이라는 이유로 고용주가 채용하지 않을 것 같아서 + 구직(취업·창업) 정보나 방법을 몰라서 + 자영업을 하려고 하지만 창업할 능력, 상황이 안돼서 + 일을 하게 되면 기초 수급자격이 박탈될 것을 우려해)로 일자리를 구하지 않은 자(지난 1년 내 구직경험 여부 기준 제외)

〈부표 4-3-17〉 장애인 비경제활동인구의 지난 1년간 구직활동 경험 - 중경증 여부별

(단위: 명, %)

구 분	추정 수	비율	중경증 여부	
			중증	경증
지난 1년간 구직경험 있음	28,597	1.7	1.1	2.1
지난 1년간 구직경험 없음	1,621,786	98.3	98.9	97.9
전 체 (추정 수)	1,650,383	100.0	100.0 (579,269)	100.0 (1,071,114)

〈부표 4-3-18〉 장애인 비경제활동인구의 과거 취업경험 - 중경증 여부별

(단위: 명, %)

구 분	추정 수	비율	중경증 여부	
			중증	경증
과거 취업경험 있음	949,674	57.5	42.8	65.5
1년 이내 취업 유경험자	45,256	4.8	3.5	5.2
1년 이전 취업 유경험자	904,417	95.2	96.5	94.8
과거 취업경험 없음	700,709	42.5	57.2	34.5
전 체 (추정 수)	1,650,383	100.0	100.0 (579,269)	100.0 (1,071,114)

〈부표 4-3-19〉 장애인 비경제활동인구의 향후 일할 의사 - 중경증 여부별

(단위: 명, %)

구 분	추정 수	비율	중경증 여부		
			중증	경증	
1년 내 일할 의사	일할 의사 있음	102,914	6.2	4.3	7.3
	일할 의사 없음	1,547,469	93.8	95.7	92.7
	소 계	1,650,383	100.0	100.0 (579,269)	100.0 (1,071,114)
1년 내는 아니더라도 향후 언젠가 일할 의사	일할 의사 있음	44,950	2.9	4.2	2.2
	일할 의사 없음	1,502,519	97.1	95.8	97.8
	소 계	1,547,469	100.0	100.0 (554,629)	100.0 (992,840)
전체 일할 의사	일할 의사 있음	147,864	9.0	8.3	9.3
	일할 의사 없음	1,502,519	91.0	91.7	90.7
	전 체 (추정 수)	1,650,383	100.0	100.0 (579,269)	100.0 (1,071,114)

주: “전체 일할 의사”는 “1년 내 일할 의사”와 “1년 내는 아니더라도 향후 언젠가 일할 의사”의 합계임

〈부표 4-3-20〉 장애인 비경제활동인구의 취업을 희망하는 고용형태, 산업, 직업
- 중경증 여부별

(단위: 명, %)

변 수	구 분	추정 수	비율	중경증 여부	
				중증	경증
희망 고용형태	임금근로	135,736	91.8	93.6	90.9
	비임금근로	12,128	8.2	6.4	9.1
희망산업	농업, 임업, 어업 및 광업	1,170	0.8	0.1	1.1
	제조업	20,675	14.0	23.1	9.6
	건설업	9,818	6.6	1.6	9.1
	도소매, 음식 숙박업	15,841	10.7	11.2	10.5
	사업, 개인, 공공 서비스 및 기타	77,748	52.6	51.5	53.1
	전기, 운수, 통신, 금융, 환경	18,870	12.8	10.5	13.8
	모름/응답거절	3,741	2.5	2.0	2.8
	관리자, 전문가	14,561	9.8	9.8	9.9
희망직업	사무종사자	19,865	13.4	13.3	13.5
	서비스, 판매 종사자	37,751	25.5	19.2	28.6
	농림어업 숙련 종사자	394	0.3	0.3	0.2
	기능, 기계조작 종사자	14,723	10.0	9.0	10.4
	단순노무 종사자	60,570	41.0	48.4	37.4
전 체 (추정 수)	147,864	100.0	100.0 (48,071)	100.0 (99,793)	

주: 희망 고용형태는 “향후 일할 의사가 있다”라고 응답한 응답자에게 질문함

〈부표 4-3-21〉 장애인 비경제활동인구의 취업을 희망하는 직장(사업체) 유형 - 중경증 여부별
(단위: 명, %)

구 분	추정 수	비율	중경증 여부	
			중증	경증
장애인 직업재활시설 일자리	17,494	12.9	27.2	5.8
정부 및 지자체 재정지원 일자리	43,151	31.8	28.0	33.7
공무원, 교사 등 정부 및 공공기관 일자리	6,366	4.7	7.6	3.2
그 외 일반사업체	67,471	49.7	36.3	56.3
모름/응답거절	1,255	0.9	0.8	1.0
전 체 (추정 수)	135,736	100.0	100.0 (44,979)	100.0 (90,757)

- 주 1) 희망 고용형태를 “임금근로”로 응답한 응답자에게 질문함
 2) “장애인 직업재활시설 일자리”에는 보호작업장, 근로사업장, 직업적응훈련시설 등이, “정부 및 지자체 재정지원 일자리”에는 공공근로 및 인턴형, 장애인일자리, 사회적 일자리, 노인일자리, 지역공동체일자리 사업 등 정부에서 창출한 일자리가 포함됨

〈부표 4-3-22〉 장애인 비경제활동인구의 취업을 희망하는 근로시간 형태 - 중경증 여부별
(단위: 명, %)

구 분	추정 수	비율	중경증 여부	
			중증	경증
전일제 근로	53,394	39.3	31.0	43.5
시간제 근로	82,342	60.7	69.0	56.5
전 체 (추정 수)	135,736	100.0	100.0 (44,979)	100.0 (90,757)

주: 희망 고용형태를 “임금근로”로 응답한 응답자에게 질문함

〈부표 4-3-23〉 장애인 비경제활동인구의 주관적 근로 가능 정도 - 중경증 여부별
(단위: 명, %)

구 분	추정 수	비율	중경증 여부		
			중증	경증	
근로 가능	일반적인 근로가 가능	77,291	4.7	3.4	5.4
	단시간 또는 단순한 근로가 가능	206,755	12.5	9.8	14.0
	소 계	284,046	17.2	13.2	19.4
근로 어려움	집안 일 정도만 가능	723,911	43.9	33.1	49.7
	집안 일도 하기 어려움	642,129	38.9	53.6	30.9
	소 계	1,366,039	82.8	86.8	80.6
모름/응답거절	297	0.0	0.1	0.0	
전 체 (추정 수)	1,650,383	100.0	100.0 (579,269)	100.0 (1,071,114)	

주: “근로 가능 정도”는 일자리 희망 여부와 상관없이 본인판단에 따른 주관적 근로능력임

〈부표 4-3-24〉 장애인 비경제활동인구의 일자리 선택 시 고려사항 - 중경증 여부별
(단위: 명, %)

구 분	추정 수	비율	중경증 여부	
			중증	경증
임금 수준	273,290	16.6	14.2	17.8
일의 양과 시간대	311,724	18.9	17.1	19.9
일의 내용(사무직/생산직 등)	354,680	21.5	20.4	22.1
출퇴근 거리 등 편리성(위치)	111,348	6.7	6.6	6.8
사업장 규모	18,178	1.1	1.3	1.0
계속 근로가능성	101,942	6.2	6.3	6.1
장애인에 대한 배려와 편의	400,674	24.3	30.5	20.9
과거 취업경험과의 연관성	78,547	4.8	3.6	5.4
전 체 (추정 수)	1,650,383	100.0	100.0 (579,269)	100.0 (1,071,114)

4. 장애인 고용서비스 욕구

〈부표 4-4-1〉 장애인의 취업 또는 고용유지를 위한 지원사항(중복응답) - 중경증 여부별
(단위: 명, %)

구 분	추정 수	비율	중경증 여부	
			중증	경증
취업알선, 일자리 정보 제공 등 취업지원	373,564	14.6	14.6	14.6
고용유지를 위한 지원(근로지원, 근무환경 개선 등)	241,780	9.4	10.3	9.1
직업능력개발훈련	104,901	4.1	5.7	3.4
장애인만을 위한 별도 작업장 근로	244,565	9.5	12.3	8.3
금전적 지원(임금보조, 세제지원 등)	434,860	17.0	17.7	16.7
창업 지원(창업컨설팅, 창업자금융자 등)	67,158	2.6	2.2	2.8
차별금지, 인식개선 등 고용여건 조성	182,952	7.1	8.8	6.4
기타	568	0.0	0.0	0.0
특별히 없음	1,682,068	65.7	63.8	66.5
전 체 (추정 수)	2,561,123	-	(775,851)	(1,785,272)

〈부표 4-4-2〉 장애인의 필요한 취업 지원사항(중복응답) - 중경증 여부별
(단위: 명, %)

구 분	추정 수	비율	중경증 여부	
			중증	경증
취업알선(취업성공패키지 등 포함)	278,779	10.9	10.0	11.3
진로지도, 직업능력평가 등 구직(직업) 상담	95,492	3.7	3.9	3.6
일자리 정보 제공	222,842	8.7	9.0	8.6
현장실습, 인턴, 연수 등	48,393	1.9	2.9	1.5
장애인 구분모집/특별채용	119,579	4.7	5.6	4.3
채용과정에서 장애인에 대한 배려	101,313	4.0	4.7	3.6
대인관계 향상 및 직장 적응 프로그램 제공	30,952	1.2	1.5	1.1
이력서 작성, 면접기술 등의 구직역량 강화 프로그램 제공	10,125	0.4	0.7	0.3
기타	29	0.0	0.0	0.0
전 체 (추정 수)	2,561,123	-	(775,851)	(1,785,272)

주: “취업 또는 고용유지를 위한 지원사항”에서 “취업알선, 일자리 정보 제공, 장애인 특별채용 등 취업지원”을 응답한 응답자에게 질문하였으나 비율은 전체 장애 인구를 대상으로 산출함

〈부표 4-4-3〉 장애인의 필요한 고용유지 지원사항(중복응답) - 중경증 여부별

(단위: 명, %)

구 분	추정 수	비율	중경증 여부	
			중증	경증
수행업무에 대한 타인의 도움(근로지원)	110,824	4.3	5.8	3.7
직무적응을 위한 지원(작업지도원)	105,152	4.1	5.4	3.6
근무환경(장애인의 편의시설, 작업장 환경 등) 개선 지원	101,279	4.0	4.5	3.7
보조공학기기 지원	25,389	1.0	1.1	0.9
근무시간 및 직무조정	92,231	3.6	3.7	3.6
직업생활 및 고충처리 상담 등	53,775	2.1	2.7	1.8
출퇴근 지원	42,079	1.6	2.4	1.3
기타	2,246	0.1	0.1	0.1
전 체 (추정 수)	2,561,123	-	(775,851)	(1,785,272)

주: “취업 또는 고용유지를 위한 지원사항”에서 “취업 후 고용유지를 위한 지원”을 응답한 응답자에게 질문하였으나 비율은 전체 장애 인구를 대상으로 산출함

〈부표 4-4-4〉 취업지원서비스 제공 시 즉시(3개월 이내) 참여 의사 - 중경증 여부별

(단위: 명, %)

구 분	추정 수	비율	중경증 여부	
			중증	경증
참여하겠음	144,810	38.8	33.5	41.1
참여하지 않겠음	228,550	61.2	66.4	58.9
모름/응답거절	204	0.1	0.1	0.0
전 체 (추정 수)	373,564	100.0	(112,941)	(260,623)

주: “취업 또는 고용유지를 위한 지원사항”에서 “취업알선 등 취업지원”을 응답한 응답자에게 질문함

〈부표 4-4-5〉 직업능력개발훈련 제공 시 즉시(3개월 이내) 참여 의사 - 중경증 여부별

(단위: 명, %)

구 분	추정 수	비율	중경증 여부	
			중증	경증
참여하겠음	27,857	26.6	27.9	25.6
참여하지 않겠음	77,044	73.4	72.1	74.4
전 체 (추정 수)	104,901	100.0	(44,144)	(60,757)

주: “취업 또는 고용유지를 위한 지원사항”에서 “직업능력개발훈련”을 응답한 응답자에게 질문함

5. 장애인 취업자 일자리(직장)의 안전

〈부표 4-5-1〉 장애인 취업자의 일자리(직장) 위험 정도 - 중경증 여부별

(단위: 명, %)

구 분	추정 수	비율	성별	
			중증	경증
매우 위험함	11,939	1.4	0.9	1.5
위험한 편임	143,756	16.5	11.1	18.0
안전한 편임	526,626	60.5	59.3	60.8
매우 안전함	188,524	21.6	28.7	19.7
전 체	870,845	100.0	100.0 (187,639)	100.0 (683,206)

〈부표 4-5-2〉 장애인 취업자의 일자리(직장)에서 발생할 수 있는 안전 관련 위험요소(하위항목 중복응답) - 중경증 여부별

(단위: 명, %)

구 분	추정 수	비율	성별	
			중증	경증
발생 가능한 안전 관련 위험요소가 있음	250,273	28.7	25.0	29.8
신체적인 활동과 관련된 위험 (정적인 자세, 반복 동작 등)	143,061	16.4	15.3	16.7
정신적, 심리적 위험 (감정 노동, 직무 스트레스, 차별 등)	74,338	8.5	7.4	8.8
특별히 없음	620,573	71.3	75.0	70.2
전 체	870,845	100.0	100.0 (187,639)	100.0 (683,206)

주: 하위항목은 응답 수가 많은 일부 항목만 제시함

〈부표 4-5-3〉 장애인 취업자의 일자리(직장) 산업재해·안전사고 예방을 위한 대책 마련 정도
- 중경증 여부별

(단위: 명, %)

구 분	추정 수	비율	성별	
			중증	경증
전혀 마련되어 있지 않음	29,709	3.4	3.1	3.5
마련되어 있지 않은 편임	137,149	15.7	12.7	16.6
마련되어 있는 편임	443,593	50.9	47.3	51.9
잘 마련되어 있음	260,395	29.9	36.9	28.0
전 체	870,845	100.0	100.0 (187,639)	100.0 (683,206)

〈부표 4-5-4〉 장애인 취업자가 일자리(직장)에서 업무 수행 시 질병·사고 경험 여부
- 중경증 여부별

(단위: 명, %)

구 분	추정 수	비율	성별	
			중증	경증
있었음	22,073	2.5	1.7	2.8
없었음	848,773	97.5	98.3	97.2
전 체	870,845	100.0	100.0 (187,639)	100.0 (683,206)

주: 질병이나 사고는 일주일 이상의 병가를 필요로 하는 수준의 질병이나 사고를 의미함

〈부표 4-5-5〉 장애인 취업자의 재난안전사고 발생 시, 대피·대응을 위해 다른 사람 도움 필요여부
- 중경증 여부별

(단위: 명, %)

구 분	추정 수	비율	성별	
			중증	경증
도움 필요함	241,765	27.8	48.9	22.0
대피·대응을 도와줄 사람이 있음	163,058	67.4	76.8	61.7
대피·대응을 도와줄 사람이 없음	78,706	32.6	23.2	38.3
도움 필요 없음 (혼자서도 대피하거나 대응할 수 있음)	629,081	72.2	51.1	78.0
전 체	870,845	100.0	100.0 (187,639)	100.0 (683,206)

[부록5] 장애유형별 주요 통계표

1. 경제활동상태 총괄 현황

〈부표 5-1-1〉 장애인 경제활동상태 추정 - 장애유형별

(단위: 명, %)

구 분	15세 이상 인구		경제활동인구			비경제 활동인구	경활률	실업률	고용률	
	인구 수	비중	소 계	취업자	실업자					
신체외부	지체	1,130,981	44.2	504,426	484,592	19,835	626,555	44.6	3.9	42.8
	지체 외	230,135	9.0	34,906	31,748	3,158	195,229	15.2	9.0	13.8
감각	시각	244,990	9.6	101,310	96,315	4,995	143,680	41.4	4.9	39.3
	시각 외	457,369	17.9	134,420	129,555	4,865	322,949	29.4	3.6	28.3
정신적 (발달)	정신적	331,727	13.0	88,460	84,000	4,459	243,267	26.7	5.0	25.3
	(발달)	228,513	8.9	73,129	70,686	2,443	155,384	32.0	3.3	30.9
신체내부		165,921	6.5	47,218	44,636	2,582	118,703	28.5	5.5	26.9
장애 인구		2,561,123	100.0	916,582	870,845	39,895	1,650,383	35.8	4.4	34.0

주 1) 경활률(경제활동참가율) = (경제활동인구/15세 이상 인구)*100

2) 실업률 = (실업자 수/경제활동인구)*100 3) 고용률 = (취업자 수/15세 이상 인구)*100

4) “지체 외 신체외부장애”는 뇌병변, 안면, “시각 외 감각장애”는 청각, 언어, “정신적 장애”는 지적, 자폐성, 정신, “(발달)장애”는 지적, 자폐성, “신체내부장애”는 신장, 심장, 호흡기, 간, 장루·요루, 뇌전증장애를 의미함 (이하 동일)

2. 취업자 특성

1) 취업자 공통 특성

〈부표 5-2-1〉 장애인 취업자의 종사상 지위 - 장애유형별

(단위: 명, %)

구 분	추정 수	비율	장애유형							
			지체	뇌병변 .안면	시각	청각· 언어	정신적 (발달)	신체 내부		
상용근로자 임금 근로자	상용근로자	337,999	38.8	39.4	43.8	41.4	30.1	43.8	46.0	39.2
	임금	259,792	29.8	27.2	32.0	23.8	34.9	48.4	49.3	20.6
	일용근로자	38,360	4.4	3.8	5.2	7.9	5.7	1.5	1.0	4.3
	소 계	636,151	73.0	70.4	81.0	73.0	70.7	93.7	96.3	64.0
고용원이 있는 자영업자 비임금 근로자	고용원이 있는 자영업자	41,574	4.8	5.1	2.9	5.6	4.0	0.0	0.0	11.4
	비임금	176,375	20.3	22.5	16.0	19.7	23.0	3.8	2.3	23.0
	무급가족종사자	16,745	1.9	1.9	0.0	1.6	2.3	2.5	1.4	1.5
	소 계	234,694	27.0	29.6	19.0	27.0	29.3	6.3	3.7	36.0
전 체 (추정 수)	870,845	100.0	100.0 (484,592)	100.0 (31,748)	100.0 (96,315)	100.0 (129,555)	100.0 (84,000)	100.0 (70,686)	100.0 (44,636)	

〈부표 5-2-2〉 장애인 취업자의 직장(일자리) 산업 - 장애유형별

(단위: 명, %)

구 분	추정 수	비율	장애유형						
			지체	뇌병변 .안면	시각	청각· 언어	정신적	(발달)	신체 내부
농업, 임업, 어업 및 광업	77,356	8.9	8.3	5.5	8.6	14.9	6.2	3.0	5.6
제조업	124,737	14.3	15.6	7.4	12.2	10.8	19.0	20.9	11.1
건설업	54,630	6.3	7.2	4.8	7.2	5.6	1.1	1.0	6.4
도소매, 음식 숙박업	101,102	11.6	10.2	9.9	15.5	9.6	15.4	15.2	18.3
사업, 개인, 공공 서비스 및 기타	424,439	48.7	47.1	63.9	49.1	50.3	53.7	55.2	41.5
전기, 운수, 통신, 금융, 환경	84,382	9.7	11.1	8.4	7.1	7.7	4.5	4.8	16.1
모름/응답거절	4,199	0.5	0.4	0.1	0.3	1.0	0.0	0.0	1.0
전 체 (추정 수)	870,845	100.0	100.0 (484,592)	100.0 (31,748)	100.0 (96,315)	100.0 (129,555)	100.0 (84,000)	100.0 (70,686)	100.0 (44,636)

주: “사업, 개인, 공공 서비스 및 기타” = 부동산업 + 전문, 과학 및 기술 서비스업 + 사업시설관리 및 사업 지원 및 임대 서비스업 + 공공행정, 국방 및 사회보장행정 + 교육 서비스업 + 보건업 및 사회복지 서비스업 + 예술, 스포츠 및 여가관련 서비스업 + 협회 및 단체, 수리 및 기타 개인 서비스업 + 가구 내 고용활동 및 자가소비생산 활동 + 국제 및 외국기관
 “전기, 운수, 통신, 금융, 환경” = 전기, 가스, 증기 및 공기조절 공급업 + 수도, 하수 및 폐기물 처리, 원료 재생업 + 운수 및 창고업 + 정보통신업 + 금융 및 보험업

〈부표 5-2-3〉 장애인 취업자의 직업 - 장애유형별

(단위: 명, %)

구 분	추정 수	비율	장애유형						
			지체	뇌병변 .안면	시각	청각· 언어	정신적	(발달)	신체 내부
관리자, 전문가	77,642	8.9	7.9	8.9	17.3	6.3	6.0	6.5	15.4
사무 종사자	141,169	16.2	17.8	31.0	14.7	9.1	10.4	9.5	22.9
서비스, 판매 종사자	121,799	14.0	14.0	15.7	15.6	13.9	9.1	9.0	18.9
농림어업 숙련 종사자	75,956	8.7	8.6	5.3	7.5	14.6	4.9	2.5	5.8
기능, 기계조작 종사자	154,546	17.7	21.6	9.2	14.5	16.1	6.5	6.9	15.1
단순노무 종사자	298,450	34.3	30.0	29.9	30.4	39.9	63.1	65.6	21.3
기타 및 모름/응답거절	1,284	0.1	0.2	0.0	0.0	0.1	0.0	0.0	0.7
전 체 (추정 수)	870,845	100.0	100.0 (484,592)	100.0 (31,748)	100.0 (96,315)	100.0 (129,555)	100.0 (84,000)	100.0 (70,686)	100.0 (44,636)

주: “관리자, 전문가” = 관리자 + 전문가 및 관련 종사자
 “기능, 기계조작 종사자” = 기능원 및 관련기능 종사자 + 장치, 기계 조작 및 조립종사자

〈부표 5-2-4〉 장애인 취업자 직장(일자리)의 사업체 규모 - 장애유형별

(단위: 명, %)

구 분	추정 수	비율	장애유형							
			지체	뇌병변 .안면	시각	청각· 언어	정신적	(발달)	신체 내부	
50명 미만	1~4명	362,659	41.6	44.1	35.2	47.9	43.9	16.4	13.0	47.4
	5~49명	365,486	42.0	39.4	43.2	35.3	44.3	62.8	65.5	36.9
	소 계	728,145	83.6	83.5	78.4	83.2	88.2	79.2	78.4	84.3
50명 이상	50~299명	95,588	11.0	11.2	13.3	11.6	7.5	13.5	13.5	10.8
	300명 이상	40,191	4.6	4.9	6.5	4.8	3.1	5.0	5.3	3.9
	소 계	135,779	15.6	16.1	19.7	16.4	10.6	18.5	18.9	14.7
모름/응답거절	6,921	0.8	0.4	1.8	0.4	1.2	2.3	2.7	1.1	
전 체 (추정 수)	870,845	100.0	100.0 (484,592)	100.0 (31,748)	100.0 (96,315)	100.0 (129,555)	100.0 (84,000)	100.0 (70,686)	100.0 (44,636)	

주: "사업체"는 기업체의 하부조직으로 본사·지점·공장·영업소·상점 등을 의미함

〈부표 5-2-5〉 장애인 취업자의 지난주 취업시간 - 장애유형별

(단위: 명, %)

구 분	추정 수	비율	장애유형							
			지체	뇌병변 .안면	시각	청각· 언어	정신적	(발달)	신체 내부	
36시간 미만	1~17시간	160,120	18.4	17.9	24.1	13.3	24.3	17.5	16.4	15.0
	18~35시간	179,526	20.6	15.4	24.0	16.5	23.5	50.7	52.7	18.4
	소 계	339,646	39.0	33.3	48.2	29.8	47.8	68.2	69.1	33.4
36시간 이상	527,951	60.6	66.4	51.6	69.7	51.9	31.2	30.2	65.3	
지난주 일시휴직자	3,249	0.4	0.2	0.3	0.5	0.3	0.6	0.7	1.3	
전 체 (추정 수)	870,845	100.0	100.0 (484,592)	100.0 (31,748)	100.0 (96,315)	100.0 (129,555)	100.0 (84,000)	100.0 (70,686)	100.0 (44,636)	

주: 취업시간은 지난주의 모든 직장(일자리)에서 일한 시간임

〈부표 5-2-6〉 장애인 취업자의 평균 취업시간, 평균 근속기간 - 장애유형별

(단위: 시간, 명, 년/개월)

구 분	전 체	장애유형							
		지체	뇌병변 .안면	시각	청각· 언어	정신적	(발달)	신체 내부	
지난주 평균 취업시간(시간)	33.5	34.8	30.4	36.6	30.7	27.3	27.2	34.4	
추정 수	870,845	484,592	31,748	96,315	129,555	84,000	70,686	44,636	
현재 직장(일자리) 평균 근속기간(년/개월)	10년 11개월	11년 10개월	7년 2개월	10년 8개월	11년 9개월	5년 7개월	5년 3개월	11년 10개월	
추정 수	865,952	483,365	31,040	95,995	128,682	82,856	69,927	44,014	

주 1) 취업시간은 지난주의 모든 직장(일자리)에서 일한 시간이며, 일시휴직자는 평균 취업시간에서 0시간 산입
2) 평균 근속기간은 모름/응답거절을 제외하고 분석함

〈부표 5-2-7〉 장애인 취업자의 추가취업 또는 전직 희망 여부 - 장애유형별

(단위: 명, %)

구 분	추정 수	비율	장애유형							
			지체	뇌병변 .안면	시각	청각· 언어	정신적	(발달)	신체 내부	
현재 하고 있는 일의 시간을 늘리고 싶음	38,334	4.4	3.3	6.1	5.4	5.2	7.9	8.2	3.5	
현재 하고 있는 일 외에 다른 일도 하고 싶음	9,150	1.1	1.0	0.7	1.3	1.5	1.0	0.8	0.4	
더 많이 일할 수 있는 일로 바꾸고 싶음	13,000	1.5	1.7	1.8	1.7	0.6	1.2	1.3	1.3	
계속 그대로 일하고 싶음	764,919	87.8	87.4	89.2	87.5	88.3	89.1	88.6	89.1	
현재 하고 있는 일의 시간을 줄이고 싶음	45,442	5.2	6.6	2.2	4.1	4.4	0.9	1.0	5.8	
전 체 (추정 수)	870,845	100.0	100.0 (484,592)	100.0 (31,748)	100.0 (96,315)	100.0 (129,555)	100.0 (84,000)	100.0 (70,686)	100.0 (44,636)	

〈부표 5-2-8〉 18(36)시간 미만 취업자 중 추가취업 희망자 - 장애유형별

(단위: 명, %)

구 분	추정 수	비율	장애유형							
			지체	뇌병변 .안면	시각	청각· 언어	정신적	(발달)	신체 내부	
18시간 미만 취업자	추가취업 희망	6,858	4.3	4.3	0.0	9.1	3.3	4.0	0.0	5.4
	추가취업 비희망	153,262	95.7	95.7	100.0	90.9	96.7	96.0	100.0	94.6
	전 체 (추정 수)	160,120	100.0	100.0 (86,734)	100.0 (7,659)	100.0 (12,842)	100.0 (31,465)	100.0 (14,725)	100.0 (11,626)	100.0 (6,694)
36시간 미만 취업자	추가취업 희망	18,387	5.4	6.5	3.4	10.6	4.1	1.9	0.6	4.2
	추가취업 비희망	321,259	94.6	93.5	96.6	89.4	95.9	98.1	99.4	95.8
	전 체 (추정 수)	339,646	100.0	100.0 (161,508)	100.0 (15,288)	100.0 (28,726)	100.0 (61,939)	100.0 (57,286)	100.0 (48,863)	100.0 (14,899)

주: "추가취업 희망자"는 18(36)시간 미만 취업자(일시휴직자 제외) 중 경제적 이유(일거리가 없거나 사업부진 등)로 18(36)시간 미만으로 일하였으면서 추가취업을 희망하는 자임

〈부표 5-2-9〉 장애인 취업자의 현재 직장(사업체) 유형 - 장애유형별

(단위: 명, %)

구 분	추정 수	비율	장애유형							
			지체	뇌병변 .안면	시각	청각· 언어	정신적	(발달)	신체 내부	
장애인 직업재활시설 일자리	30,180	3.5	0.6	5.1	1.9	0.9	26.6	29.6	0.6	
정부 및 지자체 재정지원 일자리	157,280	18.1	17.6	26.2	12.7	22.8	20.3	20.4	10.9	
공무원, 교사 등 정부 및 공공기관 일자리	58,073	6.7	6.8	10.2	5.6	5.9	6.4	6.4	7.8	
그 외 일반사업체	625,313	71.8	75.0	58.5	79.7	70.4	46.6	43.6	80.7	
전 체 (추정 수)	870,845	100.0	100.0 (484,592)	100.0 (31,748)	100.0 (96,315)	100.0 (129,555)	100.0 (84,000)	100.0 (70,686)	100.0 (44,636)	

주: "장애인 직업재활시설 일자리"에는 보호작업장, 근로사업장, 직업적응훈련시설 등이, "정부 및 지자체 재정 지원 일자리"에는 공공근로 및 인턴형, 장애인일자리, 사회적 일자리, 노인일자리, 지역공동체일자리 사업 등 정부에서 창출한 일자리가 포함됨

2) 임금근로자 특성

〈부표 5-2-10〉 장애인 임금근로자의 직장(일자리) 산업 - 장애유형별

(단위: 명, %)

구 분	추정 수	비율	장애유형						
			지체	뇌병변 .안면	시각	청각· 언어	정신적	(발달)	신체 내부
농업, 임업, 어업 및 광업	4,931	0.8	0.1	0.2	2.0	1.7	1.7	0.5	0.5
제조업	103,218	16.2	17.9	6.6	14.9	11.6	20.3	21.7	11.6
건설업	36,975	5.8	6.2	5.6	7.1	7.2	1.0	1.0	7.5
도소매, 음식 숙박업	51,650	8.1	6.1	8.4	10.1	5.9	15.8	15.3	12.4
사업, 개인, 공공 서비스 및 기타	383,598	60.3	59.9	70.1	57.5	66.5	56.5	56.5	54.1
전기, 운수, 통신, 금융, 환경	51,815	8.1	9.1	8.9	8.0	5.7	4.7	4.9	13.2
모름/응답거절	3,964	0.6	0.6	0.1	0.4	1.4	0.0	0.0	0.7
전 체 (추정 수)	636,151	100.0	100.0 (341,313)	100.0 (25,721)	100.0 (70,303)	100.0 (91,548)	100.0 (78,681)	100.0 (68,061)	100.0 (28,585)

주: “사업, 개인, 공공 서비스 및 기타” = 부동산업 + 전문, 과학 및 기술 서비스업 + 사업시설관리 및 사업 지원 및 임대 서비스업 + 공공행정, 국방 및 사회보장행정 + 교육 서비스업 + 보건업 및 사회복지 서비스업 + 예술, 스포츠 및 여가관련 서비스업 + 협회 및 단체, 수리 및 기타 개인 서비스업 + 가구 내 고용활동 및 자가소비생산 활동 + 국제 및 외국기관
 “전기, 운수, 통신, 금융, 환경” = 전기, 가스, 증기 및 공기조절 공급업 + 수도, 하수 및 폐기물 처리, 원료 재생업 + 운수 및 창고업 + 정보통신업 + 금융 및 보험업

〈부표 5-2-11〉 장애인 임금근로자의 직업 - 장애유형별

(단위: 명, %)

구 분	추정 수	비율	장애유형						
			지체	뇌병변 .안면	시각	청각· 언어	정신적	(발달)	신체 내부
관리자, 전문가	56,584	8.9	8.0	8.5	18.1	5.7	6.3	6.7	14.6
사무 종사자	124,340	19.5	22.0	35.5	18.0	11.4	11.1	9.8	28.8
서비스, 판매 종사자	62,111	9.8	9.8	10.4	9.4	10.0	8.9	9.0	11.6
농림어업 숙련 종사자	3,591	0.6	0.5	0.0	0.4	1.2	0.2	0.0	0.9
기능, 기계조작 종사자	100,535	15.8	18.9	8.8	13.8	16.3	6.8	7.2	13.3
단순노무 종사자	287,941	45.3	40.6	36.8	40.3	55.2	66.6	67.3	30.6
기타 및 모름/응답거절	1,049	0.2	0.2	0.0	0.0	0.2	0.0	0.0	0.3
전 체 (추정 수)	636,151	100.0	100.0 (341,313)	100.0 (25,721)	100.0 (70,303)	100.0 (91,548)	100.0 (78,681)	100.0 (68,061)	100.0 (28,585)

주: “관리자, 전문가” = 관리자 + 전문가 및 관련 종사자
 “기능, 기계조작 종사자” = 기능원 및 관련기능 종사자 + 장치, 기계 조작 및 조립종사자

〈부표 5-2-12〉 장애인 임금근로자의 직장(일자리) 사업체 규모 - 장애유형별

(단위: 명, %)

구 분	추정 수	비율	장애유형							
			지체	뇌병변 .안면	시각	청각· 언어	정신적	(발달)	신체 내부	
1~4명	139,044	21.9	22.7	20.2	30.4	21.6	10.8	9.6	24.1	
50명 미만	5~49명	355,329	55.9	54.0	53.2	46.6	62.0	67.0	68.0	53.2
소 계	494,373	77.7	76.6	73.4	77.0	83.7	77.8	77.6	77.3	
50~299명	94,767	14.9	15.9	16.4	16.0	10.2	14.4	14.1	15.3	
50명 이상	300명 이상	40,191	6.3	6.9	8.0	6.5	4.4	5.3	5.5	6.1
소 계	134,958	21.2	22.8	24.4	22.5	14.6	19.7	19.6	21.4	
모름/응답거절	6,820	1.1	0.6	2.2	0.5	1.8	2.5	2.8	1.3	
전 체 (추정 수)	636,151	100.0	100.0 (341,313)	100.0 (25,721)	100.0 (70,303)	100.0 (91,548)	100.0 (78,681)	100.0 (68,061)	100.0 (28,585)	

주: "사업체"는 기업체의 하부조직으로 본사·지점·공장·영업소·상점 등을 의미함

〈부표 5-2-13〉 장애인 임금근로자의 평균 취업시간, 근속기간, 월평균 임금 - 장애유형별

(단위: 시간, 명, 년/개월, 만원)

구 분	전 체	장애유형							
		지체	뇌병변 .안면	시각	청각· 언어	정신적	(발달)	신체 내부	
지난주 평균 취업시간(시간)	31.5	32.9	28.4	33.9	28.8	26.6	26.6	33.4	
추정 수	636,151	341,313	25,721	70,303	91,548	78,681	68,061	28,585	
현재 직장(일자리) 평균 근속기간(년/개월)	6년 11개월	7년 11개월	5년 2개월	7년 7개월	5년 2개월	4년 7개월	4년 7개월	7년 9개월	
추정 수	632,019	340,367	25,052	70,039	90,675	77,737	67,302	28,150	
최근 3개월 월평균 임금(만원)	207.4	231.7	166.1	230.5	172.4	116.5	115.6	262.0	
추정 수	620,908	332,469	24,554	69,125	88,669	78,088	67,501	28,004	

주 1) 취업시간은 지난주의 모든 직장(일자리)에서 일한 시간이며, 일시휴직자는 평균 취업시간에서 0시간 산입

2) 평균 근속기간, 평균 임금은 모름/응답거절 제외하고 분석함

〈부표 5-2-14〉 장애인 임금근로자의 현재 직장(사업체) 유형 - 장애유형별

(단위: 명, %)

구 분	추정 수	비율	장애유형							
			지체	뇌병변 .안면	시각	청각· 언어	정신적	(발달)	신체 내부	
장애인 직업재활시설 일자리	30,157	4.7	0.8	6.3	2.6	1.3	28.4	30.7	0.8	
정부 및 지자체 재정지원 일자리	156,837	24.7	25.0	32.3	16.8	32.3	21.7	21.2	17.1	
공무원, 교사 등 정부 및 공공기관 일자리	57,936	9.1	9.7	12.6	7.7	8.3	6.8	6.6	11.7	
그 외 일반사업체	391,221	61.5	64.5	48.8	72.9	58.1	43.0	41.4	70.5	
전 체 (추정 수)	636,151	100.0	100.0 (341,313)	100.0 (25,721)	100.0 (70,303)	100.0 (91,548)	100.0 (78,681)	100.0 (68,061)	100.0 (28,585)	

주: "장애인 직업재활시설 일자리"에는 보호작업장, 근로사업장, 직업적응훈련시설 등이, "정부 및 지자체 재정 지원 일자리"에는 공공근로 및 인턴형, 장애인일자리, 사회적 일자리, 노인일자리, 지역공동체일자리 사업 등 정부에서 창출한 일자리가 포함됨

〈부표 5-2-15〉 장애인 임금근로자의 근로시간 형태 - 장애유형별

(단위: 명, %)

구 분	추정 수	비율	장애유형						
			지체	뇌병변 .안면	시각	청각. 언어	정신적	(발달)	신체 내부
전일제 근로	347,625	54.6	61.4	47.1	60.0	47.1	28.5	27.9	63.9
시간제 근로	288,526	45.4	38.6	52.9	40.0	52.9	71.5	72.1	36.1
전 체 (추정 수)	636,151	100.0	100.0 (341,313)	100.0 (25,721)	100.0 (70,303)	100.0 (91,548)	100.0 (78,681)	100.0 (68,061)	100.0 (28,585)

〈부표 5-2-16〉 장애인 임금근로자(시간제)의 전일제 근로 전환 의사 - 장애유형별

(단위: 명, %)

구 분	추정 수	비율	장애유형						
			지체	뇌병변 .안면	시각	청각. 언어	정신적	(발달)	신체 내부
원함	49,611	17.2	14.4	17.9	23.7	11.3	25.1	26.1	18.3
원하지 않음	238,916	82.8	85.6	82.1	76.3	88.7	74.9	73.9	81.7
전 체 (추정 수)	288,526	100.0	100.0 (131,729)	100.0 (13,613)	100.0 (28,149)	100.0 (48,440)	100.0 (56,285)	100.0 (49,089)	100.0 (10,310)

주: 장애인 임금근로자의 근로형태를 “시간제 근로”로 응답한 응답자에게 질문함

〈부표 5-2-17〉 장애인 임금근로자의 비정규직 비율 - 장애유형별

(단위: 명, %)

구 분	추정 수	비율	장애유형						
			지체	뇌병변 .안면	시각	청각. 언어	정신적	(발달)	신체 내부
정규직	213,901	33.6	39.4	27.8	36.2	24.6	16.3	16.3	39.5
비정규직	422,250	66.4	60.6	72.2	63.8	75.4	83.7	83.7	60.5
전 체 (추정 수)	636,151	100.0	100.0 (341,313)	100.0 (25,721)	100.0 (70,303)	100.0 (91,548)	100.0 (78,681)	100.0 (68,061)	100.0 (28,585)

〈부표 5-2-18〉 장애인 임금근로자의 2024년 10월 대비 고용안정 정도 - 장애유형별

(단위: 명, %)

구 분	추정 수	비율	장애유형						
			지체	뇌병변 .안면	시각	청각. 언어	정신적	(발달)	신체 내부
매우 불안해짐	5,349	1.2	0.6	0.5	2.1	3.0	1.0	1.2	1.9
다소 불안해짐	45,189	10.0	11.2	7.9	11.2	8.9	6.2	5.9	7.6
변화 없음	315,805	69.8	67.8	71.9	71.9	71.5	73.2	72.4	74.6
다소 안정적임	50,463	11.2	13.0	4.9	9.2	7.5	11.8	12.6	6.0
매우 안정적임	35,190	7.8	7.3	14.8	5.5	9.1	7.4	7.9	10.0
모름/응답거절	187	0.0	0.0	0.0	0.0	0.0	0.3	0.0	0.0
전 체 (추정 수)	452,182	100.0	100.0 (252,075)	100.0 (17,020)	100.0 (47,862)	100.0 (54,833)	100.0 (59,304)	100.0 (52,124)	100.0 (21,087)

주: 2024년 10월 이전 취업한 임금근로자에게 질문함

3) 비임금근로자 특성

〈부표 5-2-19〉 장애인 비임금근로자의 직장(일자리) 산업 - 장애유형별

(단위: 명, %)

구 분	추정 수	비율	장애유형						
			지체	뇌병변 .안면	시각	청각· 언어	정신적	(발달)	신체 내부
농업, 임업, 어업 및 광업	72,426	30.9	27.8	28.0	26.7	46.8	73.7	68.1	14.5
제조업	21,520	9.2	10.2	10.6	4.7	9.0	0.0	0.0	10.2
건설업	17,654	7.5	9.8	1.3	7.6	1.7	3.5	0.0	4.6
도소매, 음식 숙박업	49,453	21.1	19.8	16.4	30.1	18.5	10.2	12.9	29.0
사업, 개인, 공공 서비스 및 기타	40,841	17.4	16.5	37.4	26.6	11.5	11.9	18.9	19.0
전기, 운수, 통신, 금융, 환경	32,567	13.9	16.0	6.2	4.5	12.4	0.6	0.0	21.2
모름/응답거절	234	0.1	0.0	0.0	0.0	0.0	0.0	0.0	1.5
전 체 (추정 수)	234,694	100.0	100.0 (143,279)	100.0 (6,027)	100.0 (26,011)	100.0 (38,007)	100.0 (5,319)	100.0 (2,625)	100.0 (16,051)

주: “사업, 개인, 공공 서비스 및 기타” = 부동산업 + 전문, 과학 및 기술 서비스업 + 사업시설관리 및 사업 지원 및 임대 서비스업 + 공공행정, 국방 및 사회보장행정 + 교육 서비스업 + 보건업 및 사회복지 서비스업 + 예술, 스포츠 및 여가관련 서비스업 + 협회 및 단체, 수리 및 기타 개인 서비스업 + 가구 내 고용활동 및 자가소비생산 활동 + 국제 및 외국기관
 “전기, 운수, 통신, 금융, 환경” = 전기, 가스, 증기 및 공기조절 공급업 + 수도, 하수 및 폐기물 처리, 원료 재생업 + 운수 및 창고업 + 정보통신업 + 금융 및 보험업

〈부표 5-2-20〉 장애인 비임금근로자의 직업 - 장애유형별

(단위: 명, %)

구 분	추정 수	비율	장애유형						
			지체	뇌병변 .안면	시각	청각· 언어	정신적	(발달)	신체 내부
관리자, 전문가	21,058	9.0	7.6	10.6	15.0	7.7	0.6	0.0	16.9
사무 종사자	16,829	7.2	7.9	11.7	5.7	3.5	0.0	0.0	12.3
서비스, 판매 종사자	59,688	25.4	24.0	38.0	32.3	23.3	13.1	9.9	31.8
농림어업 숙련 종사자	72,365	30.8	27.7	28.0	26.7	46.8	73.7	68.1	14.5
기능, 기계조작 종사자	54,011	23.0	28.0	10.9	16.5	15.7	0.6	0.0	18.3
단순노무 종사자	10,508	4.5	4.8	0.9	3.9	3.1	12.0	21.9	4.7
모름/응답거절	234	0.1	0.0	0.0	0.0	0.0	0.0	0.0	1.5
전 체 (추정 수)	234,694	100.0	100.0 (143,279)	100.0 (6,027)	100.0 (26,011)	100.0 (38,007)	100.0 (5,319)	100.0 (2,625)	100.0 (16,051)

주: “관리자, 전문가” = 관리자 + 전문가 및 관련 종사자
 “기능, 기계조작 종사자” = 기능원 및 관련기능 종사자 + 장치, 기계 조작 및 조립종사자

〈부표 5-2-21〉 장애인 비임금근로자의 평균 취업시간 - 장애유형별

(단위: 시간, 명)

구 분	전 체	장애유형						
		지체	뇌병변 .안면	시각	청각. 언어	정신적	(발달)	신체 내부
지난주 평균 취업시간(시간)	39.0	39.4	38.9	44.1	35.2	38.1	41.8	36.3
추정 수	234,694	143,279	6,027	26,011	38,007	5,319	2,625	16,051

주: 취업시간은 지난주의 모든 직장(일자리)에서 일한 시간이며, 일시휴직자는 평균 취업시간에서 0시간 산입

〈부표 5-2-22〉 장애인 비임금근로자의 근로장소 - 장애유형별

(단위: 명, %)

구 분	추정 수	비율	장애유형						
			지체	뇌병변 .안면	시각	청각. 언어	정신적	(발달)	신체 내부
사업장(건물 등)	118,711	50.6	47.2	74.3	63.5	48.0	31.0	28.0	63.3
자기 집 또는 남의 집	14,976	6.4	6.7	4.6	8.5	4.1	4.4	8.9	6.8
거리(노점 등)	6,226	2.7	3.3	1.0	0.6	2.1	0.7	1.4	2.8
야외 작업현장	75,101	32.0	31.6	18.9	25.7	42.1	63.3	61.7	16.0
운송수단 내 또는 기타	19,680	8.4	11.1	1.2	1.7	3.6	0.6	0.0	11.2
전 체 (추정 수)	234,694	100.0	100.0 (143,279)	100.0 (6,027)	100.0 (26,011)	100.0 (38,007)	100.0 (5,319)	100.0 (2,625)	100.0 (16,051)

〈부표 5-2-23〉 장애인 비임금근로자(무급가족종사자 제외)의 월평균 순수입 - 장애유형별

(단위: 명, %)

구 분	추정 수	비율	장애유형						
			지체	뇌병변 .안면	시각	청각. 언어	정신적	(발달)	신체 내부
순수입이 있음	201,409	92.4	92.1	85.3	90.9	95.6	98.6	100.0	92.1
적자(손해)를 보고 있음	16,541	7.6	7.9	14.7	9.1	4.4	1.4	0.0	7.9
전 체 (추정 수)	217,950	100.0	100.0 (133,889)	100.0 (6,027)	100.0 (24,445)	100.0 (35,012)	100.0 (3,190)	100.0 (1,646)	100.0 (15,387)

〈부표 5-2-24〉 장애인 비임금근로자의 현재 일(사업체)에 대한 앞으로의 계획 - 장애유형별
(단위: 명, %)

구 분	추정 수	비율	장애유형						
			지체	뇌병변 .안면	시각	청각. 언어	정신적	(발달)	신체 내부
1년 이내 확장할 계획임	3,090	1.3	1.7	0.0	0.0	1.6	0.0	0.0	0.5
계속 유지할 계획	170,049	72.5	74.1	79.9	76.8	59.8	86.7	82.1	73.3
그만둘 계획	35,137	15.0	14.5	8.0	14.2	21.1	8.1	16.5	10.7
잘 모르겠음	26,418	11.3	9.7	12.1	9.0	17.6	5.2	1.4	15.5
전 체 (추정 수)	234,694	100.0	100.0 (143,279)	100.0 (6,027)	100.0 (26,011)	100.0 (38,007)	100.0 (5,319)	100.0 (2,625)	100.0 (16,051)

〈부표 5-2-25〉 장애인 비임금근로자의 2024년 10월 대비 사업체 운영상황 - 장애유형별
(단위: 명, %)

구 분	추정 수	비율	장애유형						
			지체	뇌병변 .안면	시각	청각. 언어	정신적	(발달)	신체 내부
매우 어려워짐	24,201	10.5	11.4	4.3	5.9	10.9	0.8	0.0	14.9
다소 어려워짐	84,883	36.8	39.2	39.5	37.8	30.6	18.1	9.9	34.7
변화 없음	117,932	51.2	49.2	52.3	56.1	52.1	81.1	90.1	48.5
다소 나아짐	3,277	1.4	0.2	3.9	0.0	6.4	0.0	0.0	1.9
매우 나아짐	55	0.0	0.0	0.0	0.2	0.0	0.0	0.0	0.0
전 체 (추정 수)	230,349	100.0	100.0 (140,756)	100.0 (5,600)	100.0 (25,426)	100.0 (37,748)	100.0 (5,286)	100.0 (2,625)	100.0 (15,533)

주. 2024년 10월 이전 창업한 비임금근로자에게 질문함

3. 미취업자 특성

1) 미취업자 공통 특성

〈부표 5-3-1〉 장애인 미취업자의 과거 취업경험 - 장애유형별

(단위: 명, %)

구 분	추정 수	비율	장애유형						
			지체	뇌병변 .안면	시각	청각· 언어	정신적	(발달)	신체 내부
과거 취업경험 있음	985,761	58.3	66.1	58.4	63.3	63.6	24.9	15.6	64.8
과거 취업경험 없음	704,517	41.7	33.9	41.6	36.7	36.4	75.1	84.4	35.2
전 체 (추정 수)	1,690,278	100.0	100.0 (646,389)	100.0 (198,387)	100.0 (148,675)	100.0 (327,814)	100.0 (247,727)	100.0 (157,827)	100.0 (121,285)

〈부표 5-3-2〉 장애인 미취업자의 향후 일할 의사 - 장애유형별

(단위: 명, %)

구 분	추정 수	비율	장애유형						
			지체	뇌병변 .안면	시각	청각· 언어	정신적	(발달)	신체 내부
향후 일할 의사 있음	187,758	11.1	13.8	7.3	11.1	6.5	12.7	15.4	12.4
향후 일할 의사 없음	1,502,519	88.9	86.2	92.7	88.9	93.5	87.3	84.6	87.6
전 체 (추정 수)	1,690,278	100.0	100.0 (646,389)	100.0 (198,387)	100.0 (148,675)	100.0 (327,814)	100.0 (247,727)	100.0 (157,827)	100.0 (121,285)

주 1) 비경제활동인구의 경우 1년 이내 일할 의사 있음 + 1년은 아니더라도 향후 일할 의사 있음

2) 실업자의 경우 모두 취업을 희망하는 것으로 산정함

〈부표 5-3-3〉 장애인 미취업자의 취업 희망 시 원하는 종사상 지위 - 장애유형별

(단위: 명, %)

구 분	추정 수	비율	장애유형						
			지체	뇌병변 .안면	시각	청각· 언어	정신적	(발달)	신체 내부
임금근로 희망	172,808	92.0	91.4	92.6	88.1	94.5	97.9	98.3	83.6
비임금근로 희망	14,951	8.0	8.6	7.4	11.9	5.5	2.1	1.7	16.4
전 체 (추정 수)	187,758	100.0	100.0 (88,935)	100.0 (14,481)	100.0 (16,518)	100.0 (21,387)	100.0 (31,399)	100.0 (24,249)	100.0 (15,039)

주: 비경제활동인구의 경우 향후 1년 이내 또는 1년 내는 아니더라도 향후 일할 의사가 있다고 응답한 응답자에게 질문함

2) 실업자 특성

〈부표 5-3-4〉 장애인 실업자의 과거 취업경험 - 장애유형별

(단위: 명, %)

구 분	추정 수	비율	장애유형						
			지체	뇌병변 .안면	시각	청각· 언어	정신적	(발달)	신체 내부
과거 취업경험 있음	36,087	90.5	93.0	53.2	99.5	98.7	85.7	77.8	91.2
1년 이내 취업 유경험자	16,909	46.9	56.8	46.8	31.3	40.3	44.2	50.3	19.7
1년 이전 취업 유경험자	19,179	53.1	43.2	53.2	68.7	59.7	55.8	49.7	80.3
과거 취업경험 없음	3,808	9.5	7.0	46.8	0.5	1.3	14.3	22.2	8.8
전 체 (추정 수)	39,895	100.0	100.0 (19,835)	100.0 (3,158)	100.0 (4,995)	100.0 (4,865)	100.0 (4,459)	100.0 (2,443)	100.0 (2,582)

〈부표 5-3-5〉 장애인 실업자의 구직기간 - 장애유형별

(단위: 명, %)

구 분	추정 수	비율	장애유형							
			지체	뇌병변 .안면	시각	청각· 언어	정신적	(발달)	신체 내부	
6개월 미만	3개월 미만	18,123	45.4	57.1	19.7	41.5	28.7	43.4	54.5	29.5
	3~6개월 미만	14,282	35.8	28.8	53.7	20.9	56.8	43.8	43.3	43.0
	소 계	32,405	81.2	86.0	73.4	62.3	85.6	87.2	97.8	72.5
6개월 이상	6~12개월 미만	2,616	6.6	4.6	2.8	25.5	1.4	0.9	0.5	8.9
	12개월 이상	4,873	12.2	9.4	23.8	12.2	13.0	11.9	1.8	18.6
	소 계	7,490	18.8	14.0	26.6	37.7	14.4	12.8	2.2	27.5
전 체 (추정 수)	39,895	100.0	100.0 (19,835)	100.0 (3,158)	100.0 (4,995)	100.0 (4,865)	100.0 (4,459)	100.0 (2,443)	100.0 (2,582)	

〈부표 5-3-6〉 장애인 실업자의 구직활동 시 주된 구직경로(중복응답) - 장애유형별

(단위: 명, %)

구 분	추정 수	비율	장애유형						
			지체	뇌병변 .안면	시각	청각· 언어	정신적	(발달)	신체 내부
공공 취업알선기관	23,266	58.3	47.5	126.6	62.7	65.6	48.8	43.7	52.3
민간 취업알선기관	13,419	33.6	32.9	29.7	31.7	41.4	39.0	38.6	24.1
대중매체(신문, 인터넷, 광고 등)	9,784	24.5	21.5	15.2	42.3	17.5	29.0	12.1	30.6
학교, 학원	102	0.3	0.0	2.2	0.0	0.0	0.0	0.0	1.3
부모(친척), 친구, 동료 등 지인	15,642	39.2	42.9	12.2	34.7	46.6	36.7	42.2	43.2
기타	166	0.4	0.0	0.0	0.0	3.4	0.0	0.0	0.0
전 체 (추정 수)	39,895	-	- (19,835)	- (3,158)	- (4,995)	- (4,865)	- (4,459)	- (2,443)	- (2,582)

주 1) 주된 구직경로를 두 개까지 응답받음

2) “공공 취업알선기관”에는 한국장애인고용공단(워크투게더 포함), 고용노동부 고용센터(워크넷 포함), 지방자치단체(주민센터 등)가 포함됨

〈부표 5-3-7〉 장애인 실업자의 구직활동 시 주된 구직방법(중복응답) - 장애유형별

(단위: 명, %)

구 분	추정 수	비율	장애유형						
			지체	뇌병변 .안면	시각	청각· 언어	정신적 (발달)	신체 내부	
구직등록, 구직응모(주로 공공, 민간알선기관)	25,455	63.8	59.7	88.1	67.4	65.7	56.5	46.7	67.7
시험 접수, 시험 응시	1,025	2.6	0.7	6.8	0.0	10.4	0.8	0.0	4.8
사업체 문의, 방문, 원서 제출	7,713	19.3	12.3	13.7	34.9	24.9	34.1	23.1	13.9
취업(채용)박람회 참가	3,182	8.0	5.2	0.0	23.6	1.4	8.6	14.3	20.2
자영업 준비	279	0.7	0.0	0.0	0.0	0.0	0.0	0.0	10.8
부모(친척), 친구, 동료 등 지인에게 부탁	21,316	53.4	62.6	39.4	36.8	62.1	43.7	54.8	33.1
기타	77	0.2	0.0	1.2	0.0	0.0	0.0	0.0	1.5
전 체 (추정 수)	39,895	-	(19,835)	(3,158)	(4,995)	(4,865)	(4,459)	(2,443)	(2,582)

주: 주된 구직방법을 두 개까지 응답받음

〈부표 5-3-8〉 장애인 실업자의 실업상태 지속 이유(1순위) - 장애유형별

(단위: 명, %)

구 분	추정 수	비율	장애유형						
			지체	뇌병변 .안면	시각	청각· 언어	정신적 (발달)	신체 내부	
학력, 경력(경험), 기술 부족(자격 제한)	5,916	14.8	19.1	15.7	6.6	11.6	14.0	11.9	4.4
수입이나 임금이 맞지 않아서	3,782	9.5	10.3	0.5	8.1	2.7	17.1	31.3	16.5
근무환경이나 근무시간 등이 맞지 않아서	4,173	10.5	9.3	10.3	25.3	0.0	6.0	9.3	18.4
구직(취업, 창업) 정보접근의 어려움	3,308	8.3	6.1	13.9	12.4	8.5	8.1	4.7	10.5
취업알선기관 및 서비스 부재, 접근의 어려움	1,794	4.5	3.5	0.0	16.7	0.4	0.5	0.9	8.5
장애인에 대한 차별과 선입견	6,841	17.1	13.5	38.1	13.0	22.2	27.8	29.4	0.0
나이가 너무 어리거나 많아서	6,894	17.3	19.3	11.6	7.7	32.9	4.1	0.0	20.1
장애 이외의 질병이나 사고(건강문제)	3,024	7.6	5.8	8.6	0.0	11.7	15.9	2.7	12.6
심리적 불안감이나 초조함(자신감 결여)	0	0.0	0.0	0.0	0.0	0.0	0.0	0.0	0.0
신체기능의 제한	1,766	4.4	4.3	1.2	6.1	8.5	0.0	0.0	6.0
이동능력의 제한	1,498	3.8	7.2	0.0	0.0	1.4	0.0	0.0	0.0
의사소통의 제한	50	0.1	0.0	0.0	0.0	0.0	1.1	0.0	0.0
기타	848	2.1	1.7	0.0	4.0	0.0	5.4	9.8	3.0
전 체 (추정 수)	39,895	100.0	(19,835)	(3,158)	(4,995)	(4,865)	(4,459)	(2,443)	(2,582)

〈부표 5-3-9〉 장애인 실업자의 취업을 희망하는 고용형태, 산업, 직업 - 장애유형별
(단위: 명, %)

변수	구분	추정 수	비율	장애유형						
				지체	뇌병변 .안면	시각	청각· 언어	정신적 (발달)	신체 내부	
희망 고용형태	임금근로	37,072	92.9	93.8	98.3	87.9	100.0	97.9	96.2	67.3
	비임금근로	2,823	7.1	6.2	1.7	12.1	0.0	2.1	3.8	32.7
희망산업	농업, 임업, 어업 및 광업	0	0.0	0.0	0.0	0.0	0.0	0.0	0.0	0.0
	제조업	4,396	5.7	5.7	26.4	27.0	9.6	10.7	13.7	5.7
	건설업	6,259	15.0	15.0	0.0	17.9	32.1	18.4	8.8	0.4
	도소매, 음식 숙박업	2,964	6.7	6.7	8.1	8.0	0.0	17.1	30.9	8.7
	사업 개인 공공 서비스 및 기타	21,874	58.3	58.3	56.9	37.9	55.4	41.2	27.6	80.3
	전기, 운수, 통신, 금융, 환경	4,401	14.3	14.3	8.6	9.2	2.8	12.6	18.9	4.8
희망직업	관리자, 전문가	2,115	5.3	3.1	2.7	4.0	6.9	1.5	0.0	31.0
	사무 종사자	7,528	18.9	19.0	24.6	28.9	20.3	5.1	0.0	12.6
	서비스, 판매 종사자	8,012	20.1	21.1	30.3	12.5	8.2	24.9	34.4	28.3
	농림어업 숙련 종사자	150	0.4	0.8	0.0	0.0	0.0	0.0	0.0	0.0
	기능, 기계조작 종사자	6,943	17.4	19.0	7.6	36.1	13.7	9.0	14.8	2.1
	단순노무 종사자	15,146	38.0	36.9	34.8	18.5	50.9	59.4	50.7	26.0
	전 체 (추정 수)	39,895	100.0	100.0 (19,835)	100.0 (3,158)	100.0 (4,995)	100.0 (4,865)	100.0 (4,459)	100.0 (2,443)	100.0 (2,582)

〈부표 5-3-10〉 장애인 실업자의 취업을 희망하는 직장(사업체) 유형 - 장애유형별
(단위: 명, %)

구분	추정 수	비율	장애유형							
			지체	뇌병변 .안면	시각	청각· 언어	정신적 (발달)	신체 내부		
장애인 직업재활시설 일자리	863	2.3	0.0	14.0	3.5	0.0	4.4	6.6	4.6	
정부 및 지자체 재정지원 일자리	10,687	28.8	27.4	33.6	35.1	25.3	24.6	16.6	39.8	
공무원, 교사 등 정부 및 공공기관 일자리	512	1.4	0.0	0.0	2.2	3.4	0.8	0.0	12.4	
그 외 일반사업체	25,011	67.5	72.6	52.4	59.2	71.3	70.2	76.8	43.2	
	전 체 (추정 수)	37,072	100.0	100.0 (18,606)	100.0 (3,105)	100.0 (4,391)	100.0 (4,865)	100.0 (4,366)	100.0 (2,349)	100.0 (1,739)

- 주 1) 희망 고용형태를 “임금근로”로 응답한 응답자에게 질문함
 2) “장애인 직업재활시설 일자리”에는 보호작업장, 근로사업장, 직업적응훈련시설 등이, “정부 및 지자체 재정지원 일자리”에는 공공근로 및 인턴형, 장애인일자리, 사회적 일자리, 노인일자리, 지역공동체일자리 사업 등 정부에서 창출한 일자리가 포함됨

〈부표 5-3-11〉 장애인 실업자의 취업을 희망하는 근로시간 형태 - 장애유형별
(단위: 명, %)

구 분	추정 수	비율	장애유형						
			지체	뇌병변 .안면	시각	청각· 언어	정신적	(발달)	신체 내부
전일제 근로	22,669	61.1	64.2	38.7	72.2	64.8	53.6	35.5	49.1
시간제 근로	14,403	38.9	35.8	61.3	27.8	35.2	46.4	64.5	50.9
전 체 (추정 수)	37,072	100.0	100.0 (18,606)	100.0 (3,105)	100.0 (4,391)	100.0 (4,865)	100.0 (4,366)	100.0 (2,349)	100.0 (1,739)

주: 희망 고용형태를 “임금근로”로 응답한 응답자에게 질문함

〈부표 5-3-12〉 장애인 실업자의 희망하는 월평균 소득 - 장애유형별
(단위: 명, %)

구 분	추정 수	비율	장애유형						
			지체	뇌병변 .안면	시각	청각· 언어	정신적	(발달)	신체 내부
50만원 미만	1,802	4.5	7.2	0.0	0.0	0.0	5.7	2.7	4.7
50~100만원 미만	1,687	4.2	3.6	11.1	1.4	2.5	2.7	2.9	12.1
100~150만원 미만	6,176	15.5	12.4	19.7	17.1	8.7	33.0	50.4	13.5
150~200만원 미만	5,449	13.7	14.1	21.8	14.7	10.4	14.7	0.0	2.6
200~300만원 미만	17,782	44.6	36.0	44.2	62.5	68.8	38.2	33.5	41.9
300만원 이상	6,999	17.5	26.7	3.3	4.3	9.6	5.8	10.5	25.3
전 체 (추정 수)	39,895	100.0	100.0 (19,835)	100.0 (3,158)	100.0 (4,995)	100.0 (4,865)	100.0 (4,459)	100.0 (2,443)	100.0 (2,582)

3) 비경제활동인구 특성

〈부표 5-3-13〉 장애인 비경제활동인구의 지난주 주된 활동상태 - 장애유형별

(단위: 명, %)

구 분	추정 수	비율	장애유형							
			지체	뇌병변 .안면	시각	청각· 언어	정신적	(발달)	신체 내부	
육아	2,895	0.2	0.2	0.1	0.5	0.0	0.1	0.2	0.6	
가사	237,759	14.4	18.9	5.3	17.6	15.5	7.1	5.0	13.7	
재학·수강 등	37,686	2.3	0.7	2.5	1.8	0.8	9.3	14.3	0.7	
연로	209,362	12.7	12.7	5.9	18.2	26.0	1.2	0.8	4.4	
심신장애	586,181	35.5	30.0	56.6	28.9	24.9	45.8	43.2	46.0	
쉬었음	555,621	33.7	36.9	28.1	32.2	31.9	33.0	32.0	33.7	
기타	쉬었음 외	20,879	1.3	0.6	1.6	0.9	0.9	3.5	4.5	1.0
소 계	576,501	34.9	37.6	29.7	33.1	32.7	36.4	36.5	34.7	
전 체 (추정 수)	1,650,383	100.0	100.0 (626,555)	100.0 (195,229)	100.0 (143,680)	100.0 (322,949)	100.0 (243,267)	100.0 (155,384)	100.0 (118,703)	
취업준비	11,525	0.7	0.2	0.9	0.8	0.1	2.7	3.4	0.2	

주: “재학·수강 등” = 정규교육기관 통학(재학) + 입시학원 통학(수강) + 취업을 위한 학원·기관 통학(수강) 등
 “기타” = 학원·기관 통학(수강) 외 취업준비 + 진학준비 + 군입대 대기 + 결혼준비 + 쉬었음 등
 “취업준비” = 취업을 위한 학원·기관 통학(수강) + 학원·기관 수강 외 취업준비

〈부표 5-3-14〉 장애인 비경제활동인구의 지난주 일할 의사 및 취업 가능성 - 장애유형별

(단위: 명, %)

구 분	추정 수	비율	장애유형							
			지체	뇌병변 .안면	시각	청각· 언어	정신적	(발달)	신체 내부	
지난주 일할 의사 있음	취업 가능	39,996	2.4	3.1	1.1	2.3	2.3	1.8	2.3	3.0
취업 불가능	18,881	1.1	1.1	0.8	1.4	1.0	1.4	1.4	1.5	
소 계	58,877	3.6	4.2	1.9	3.7	3.2	3.1	3.7	4.5	
지난주 일할 의사 없음	취업 가능	18,384	1.1	1.8	0.3	1.0	0.7	0.7	0.5	0.8
취업 불가능	1,573,122	95.3	94.0	97.8	95.2	96.0	96.2	95.8	94.7	
소 계	1,591,506	96.4	95.8	98.1	96.3	96.8	96.9	96.3	95.5	
전 체 (추정 수)	1,650,383	100.0	100.0 (626,555)	100.0 (195,229)	100.0 (143,680)	100.0 (322,949)	100.0 (243,267)	100.0 (155,384)	100.0 (118,703)	

주: 지난 4주 내 직장(일)을 구해 보았으나 지난주 일할 수 없었던 인원 포함

〈부표 5-3-15〉 장애인 비경제활동인구의 구직단념자 규모 - 장애유형별

(단위: 명, %)

구분	추정 수	비율	장애유형							
			지체	뇌병변 .안면	시각	청각. 언어	정신적	(발달)	신체 내부	
국가 데이터치 기준	구직단념자	7,854	0.5	1.0	0.2	0.0	0.1	0.1	0.1	0.6
	비구직단념자	1,642,529	99.5	99.0	99.8	100.0	99.9	99.9	99.9	99.4
	전 체 (추정 수)	1,650,383	100.0	100.0 (626,555)	100.0 (195,229)	100.0 (143,680)	100.0 (322,949)	100.0 (243,267)	100.0 (155,384)	100.0 (118,703)
EDI 기준	구직단념자	30,318	1.8	2.6	0.8	1.8	1.7	0.8	2.0	2.0
	비구직단념자	1,620,065	98.2	97.4	99.2	98.2	98.3	99.2	98.0	98.0
	전 체 (추정 수)	1,650,383	100.0	100.0 (626,555)	100.0 (195,229)	100.0 (143,680)	100.0 (322,949)	100.0 (243,267)	100.0 (155,384)	100.0 (118,703)

주 1) 국가데이터치 기준 구직단념자: 비경제활동인구 중 취업의사와 일할 능력은 있으나 노동시장적 사유로 일자리를 구하지 않은 자 중 지난 1년 내 구직경험이 있었던 사람

2) EDI 기준 구직단념자: 비경제활동인구 중 취업의사와 일할 능력은 있으나 노동시장적 사유(국가데이터치 기준 노동시장적 사유 + 장애인이라는 이유로 고용주가 채용하지 않을 것 같아서 + 구직(취업·창업) 정보나 방법을 몰라서 + 자영업을 하려고 하지만 창업할 능력, 상황이 안돼서 + 일을 하게 되면 기초 수급자격이 박탈될 것을 우려해)로 일자리를 구하지 않은 자(지난 1년 내 구직경험 여부 기준 제외)

〈부표 5-3-16〉 장애인 비경제활동인구의 지난 1년간 구직활동 경험 - 장애유형별

(단위: 명, %)

구분	추정 수	비율	장애유형							
			지체	뇌병변 .안면	시각	청각. 언어	정신적	(발달)	신체 내부	
지난 1년간 구직경험 있음	28,597	1.7	2.5	1.0	1.9	0.9	1.1	1.1	2.3	
지난 1년간 구직경험 없음	1,621,786	98.3	97.5	99.0	98.1	99.1	98.9	98.9	97.7	
전 체 (추정 수)	1,650,383	100.0	100.0 (626,555)	100.0 (195,229)	100.0 (143,680)	100.0 (322,949)	100.0 (243,267)	100.0 (155,384)	100.0 (118,703)	

〈부표 5-3-17〉 장애인 비경제활동인구의 과거 취업경험 - 장애유형별

(단위: 명, %)

구분	추정 수	비율	장애유형							
			지체	뇌병변 .안면	시각	청각. 언어	정신적	(발달)	신체 내부	
과거 취업경험 있음	949,674	57.5	65.2	58.5	62.0	63.1	23.8	14.7	64.2	
1년 이내 취업 유경험자	45,256	4.8	7.0	1.2	4.0	2.1	9.2	15.2	2.9	
1년 이전 취업 유경험자	904,417	95.2	93.0	98.8	96.0	97.9	90.8	84.8	97.1	
과거 취업경험 없음	700,709	42.5	34.8	41.5	38.0	36.9	76.2	85.3	35.8	
전 체 (추정 수)	1,650,383	100.0	100.0 (626,555)	100.0 (195,229)	100.0 (143,680)	100.0 (322,949)	100.0 (243,267)	100.0 (155,384)	100.0 (118,703)	

〈부표 5-3-18〉 장애인 비경제활동인구의 향후 일할 의사 - 장애유형별

(단위: 명, %)

구 분	추정 수	비율	장애유형							
			지체	뇌병변 .안면	시각	청각· 언어	정신적	(발달)	신체 내부	
1년 내 일할 의사	일할 의사 있음	102,914	6.2	8.9	3.1	5.4	3.7	5.4	6.5	6.8
	일할 의사 없음	1,547,469	93.8	91.1	96.9	94.6	96.3	94.6	93.5	93.2
	소 계	1,650,383	100.0	100.0	100.0	100.0	100.0	100.0	100.0	100.0
				(626,555)	(195,229)	(143,680)	(322,949)	(243,267)	(155,384)	(118,703)
1년 내는 아니더라도 향후 언젠가 일할 의사	일할 의사 있음	44,950	2.9	2.3	2.8	2.8	1.5	6.0	8.1	4.0
	일할 의사 없음	1,502,519	97.1	97.7	97.2	97.2	98.5	94.0	91.9	96.0
	소 계	1,547,469	100.0	100.0	100.0	100.0	100.0	100.0	100.0	100.0
				(570,496)	(189,170)	(135,930)	(311,117)	(230,067)	(145,288)	(110,689)
전체 일할 의사	일할 의사 있음	147,864	9.0	11.0	5.8	8.0	5.1	11.1	14.0	10.5
	일할 의사 없음	1,502,519	91.0	89.0	94.2	92.0	94.9	88.9	86.0	89.5
	전 체 (추정 수)	1,650,383	100.0	100.0	100.0	100.0	100.0	100.0	100.0	100.0
				(626,555)	(195,229)	(143,680)	(322,949)	(243,267)	(155,384)	(118,703)

주: “전체 일할 의사”는 “1년 내 일할 의사”와 “1년 내는 아니더라도 향후 언젠가 일할 의사”의 합계임

〈부표 5-3-19〉 장애인 비경제활동인구의 희망하는 고용형태, 산업, 직업 - 장애유형별

(단위: 명, %)

변 수	구 분	추정 수	비율	장애유형							
				지체	뇌병변 .안면	시각	청각· 언어	정신적	(발달)	신체 내부	
희망 고용형태	임금근로	135,736	91.8	90.8	91.0	88.2	92.8	97.9	98.5	87.0	
	비임금근로	12,128	8.2	9.2	9.0	11.8	7.2	2.1	1.5	13.0	
희망산업	농업 임업 어업 및 광업	1,170	0.8	0.4	0.4	0.2	3.7	0.0	0.0	1.8	
	제조업	20,675	14.0	11.6	11.3	3.5	11.3	30.5	31.2	7.6	
	건설업	9,818	6.6	8.3	2.0	15.6	7.7	0.0	0.0	6.1	
	도소매, 음식 숙박업	15,841	10.7	11.7	8.1	14.0	2.9	11.8	12.2	12.9	
	사업 개입 공공서비스및기타	77,748	52.6	48.6	49.2	53.5	74.3	48.7	49.3	56.5	
	전기 운수, 통신 금융, 환경	18,870	12.8	15.1	26.8	13.2	0.1	7.8	5.7	14.2	
	모름/응답거절	3,741	2.5	4.3	2.3	0.0	0.1	1.3	1.6	0.9	
희망직업	관리자, 전문가	14,561	9.8	11.0	19.6	13.6	5.8	4.3	1.8	8.7	
	사무종사자	19,865	13.4	13.1	16.2	16.9	7.9	11.8	8.6	20.3	
	서비스, 판매 종사자	37,751	25.5	29.9	19.7	26.7	20.8	17.2	20.0	30.0	
	농림어업 숙련 종사자	394	0.3	0.0	0.0	1.4	0.4	0.0	0.0	1.3	
	기능, 기계조작 종사자	14,723	10.0	8.9	11.2	6.1	15.6	9.1	7.3	12.8	
	단순노무 종사자	60,570	41.0	37.2	33.2	35.3	49.6	57.5	62.3	26.8	
	전 체 (추정 수)	147,864	100.0	100.0	100.0	100.0	100.0	100.0	100.0	100.0	
				(69,100)	(11,323)	(11,522)	(16,521)	(26,940)	(21,806)	(12,457)	

주: 희망 고용형태는 “향후 일할 의사가 있다”라고 응답한 응답자에게 질문함

〈부표 5-3-20〉 장애인 비경제활동인구의 취업을 희망하는 직장(사업체) 유형 - 장애유형별
(단위: 명, %)

구 분	추정 수	비율	장애유형						
			지체	뇌병변 .안면	시각	청각· 언어	정신적	(발달)	신체 내부
장애인 직업재활시설 일자리	17,494	12.9	6.5	16.5	8.9	4.7	36.5	41.9	4.2
정부 및 지자체 재정지원 일자리	43,151	31.8	31.8	30.8	23.1	42.9	26.8	28.5	37.4
공무원 교사 등 정부 및 공공기관 일자리	6,366	4.7	1.3	12.4	10.0	6.1	7.4	7.1	3.1
그 외 일반사업체	67,471	49.7	58.9	40.4	58.0	46.1	27.9	20.9	55.4
모름/응답거절	1,255	0.9	1.4	0.0	0.0	0.2	1.3	1.6	0.0
전 체 (추정 수)	135,736	100.0	100.0 (62,722)	100.0 (10,308)	100.0 (10,165)	100.0 (15,335)	100.0 (26,370)	100.0 (21,488)	100.0 (10,835)

- 주 1) 희망 고용형태를 “임금근로”로 응답한 응답자에게 질문함
 2) “장애인 직업재활시설 일자리”에는 보호작업장, 근로사업장, 직업적응훈련시설 등이, “정부 및 지자체 재정지원 일자리”에는 공공근로 및 인턴형, 장애인일자리, 사회적 일자리, 노인일자리, 지역공동체일자리 사업 등 정부에서 창출한 일자리가 포함됨

〈부표 5-3-21〉 장애인 비경제활동인구의 취업을 희망하는 근로시간 형태 - 장애유형별
(단위: 명, %)

구 분	추정 수	비율	장애유형						
			지체	뇌병변 .안면	시각	청각· 언어	정신적	(발달)	신체 내부
전일제 근로	53,394	39.3	45.7	45.0	49.1	27.8	27.1	22.5	33.9
시간제 근로	82,342	60.7	54.3	55.0	50.9	72.2	72.9	77.5	66.1
전 체 (추정 수)	135,736	100.0	100.0 (62,722)	100.0 (10,308)	100.0 (10,165)	100.0 (15,335)	100.0 (26,370)	100.0 (21,488)	100.0 (10,835)

주: 희망 고용형태를 “임금근로”로 응답한 응답자에게 질문함

〈부표 5-3-22〉 장애인 비경제활동인구의 주관적 근로 가능 정도 - 장애유형별
(단위: 명, %)

구 분	추정 수	비율	장애유형							
			지체	뇌병변 .안면	시각	청각· 언어	정신적	(발달)	신체 내부	
근로 가능	일반적인 근로가 가능	77,291	4.7	5.9	2.6	5.5	3.6	4.4	4.8	4.2
	단시간 또는 단순한 근로가 가능	206,755	12.5	15.8	5.6	11.1	10.9	13.3	13.8	11.0
	소 계	284,046	17.2	21.7	8.2	16.6	14.5	17.7	18.5	15.2
근로 어려움	집안 일 정도만 가능	723,911	43.9	47.9	23.0	51.0	50.9	33.7	28.6	50.2
	집안 일도 하기 어려움	642,129	38.9	30.4	68.8	32.4	34.6	48.5	52.8	34.6
	소 계	1,366,039	82.8	78.3	91.8	83.4	85.5	82.2	81.4	84.8
모름/응답거절	297	0.0	0.0	0.0	0.0	0.0	0.1	0.1	0.0	
전 체 (추정 수)	1,650,383	100.0	100.0 (626,555)	100.0 (195,229)	100.0 (143,680)	100.0 (322,949)	100.0 (243,267)	100.0 (155,384)	100.0 (118,703)	

주: “근로 가능 정도”는 일자리 희망 여부와 상관없이 본인판단에 따른 주관적 근로능력임

4. 장애인 고용서비스 욕구

〈부표 5-4-1〉 장애인의 취업 또는 고용유지를 위한 지원사항(중복응답) - 장애유형별

(단위: 명, %)

구 분	추정 수	비율	장애유형						
			지체	뇌병변·안면	시각	청각·언어	정신적	(발달)	신체 내부
취업알선, 정보 제공 등 취업지원	373,564	14.6	15.5	11.9	13.7	11.1	17.1	19.3	17.7
고용유지를 위한 지원(근로지원 등)	241,780	9.4	10.3	8.9	9.1	6.0	11.3	12.6	10.5
직업능력개발훈련	104,901	4.1	3.8	3.9	4.0	2.3	7.4	8.9	5.1
장애인만을 위한 별도 작업장 근로	244,565	9.5	8.0	11.5	8.9	9.4	14.6	16.3	8.2
금전적 지원(임금보조, 세제지원 등)	434,860	17.0	17.6	16.4	17.1	15.0	17.4	17.5	18.0
창업 지원(창업컨설팅, 자금융자 등)	67,158	2.6	3.1	2.5	3.5	1.8	1.3	1.4	3.1
차별금지, 인식개선 등 고용여건 조성	182,952	7.1	6.7	8.2	6.6	6.0	10.7	11.9	5.6
기타	568	0.0	0.0	0.1	0.0	0.0	0.0	0.0	0.0
특별히 없음	1,682,068	65.7	64.6	68.0	66.5	71.3	60.4	57.4	63.6
전 체 (추정 수)	2,561,123	-	(1,130,981)	(230,135)	(244,990)	(457,369)	(331,727)	(228,513)	(165,921)

〈부표 5-4-2〉 장애인의 필요한 취업 지원사항(중복응답) - 장애유형별

(단위: 명, %)

구 분	추정 수	비율	장애유형						
			지체	뇌병변·안면	시각	청각·언어	정신적	(발달)	신체 내부
취업알선(취업성공패키지 등 포함)	278,779	10.9	12.5	7.9	10.0	7.7	11.5	13.2	12.6
진로지도, 직업능력평가 등 구직(직업) 상담	95,492	3.7	4.0	3.4	2.9	2.6	5.1	5.9	4.2
일자리 정보 제공	222,842	8.7	9.0	6.1	7.9	6.5	11.4	12.8	11.9
현장실습, 인턴, 연수 등	48,393	1.9	1.6	2.4	1.2	1.4	3.8	4.5	1.9
장애인 구분모집/특별채용	119,579	4.7	4.5	4.9	4.1	3.5	6.5	7.9	5.9
채용과정에서 장애인에 대한 배려	101,313	4.0	3.9	4.0	3.8	2.8	5.6	6.8	4.5
대인관계 향상 및 직장 적응 프로그램 제공	30,952	1.2	0.8	2.0	1.0	1.2	2.5	3.0	0.7
구직·취업·직장·프로그램 지원(면접준비)	10,125	0.4	0.3	0.7	0.3	0.2	0.9	1.1	0.4
전 체 (추정 수)	2,561,123	-	(1,130,981)	(230,135)	(244,990)	(457,369)	(331,727)	(228,513)	(165,921)

주: “취업 또는 고용유지를 위한 지원사항”에서 “취업알선, 일자리 정보 제공, 장애인 특별채용 등 취업지원”을 응답한 응답자에게 질문하였으나 비율은 전체 장애 인구를 대상으로 산출함

〈부표 5-4-3〉 장애인의 필요한 고용유지 지원사항(중복응답) - 장애유형별

(단위: 명, %)

구 분	추정 수	비율	장애유형						
			지체	뇌병변 .안면	시각	청각· 언어	정신적	(발달)	신체 내부
수행업무에 대한 타인의 도움(근로지원)	110,824	4.3	4.5	4.8	3.6	2.4	6.4	7.6	4.8
직무적응을 위한 지원(작업지도원)	105,152	4.1	4.3	4.2	2.8	2.2	6.7	7.6	4.6
근무환경(편의시설 등) 개선 지원	101,279	4.0	3.7	4.5	4.4	3.2	5.1	5.7	4.5
보조공학기기 지원	25,389	1.0	1.1	0.9	0.9	0.8	1.0	0.9	0.7
근무시간 및 직무조정	92,231	3.6	3.7	3.1	4.5	2.3	4.3	5.3	4.9
직업생활 및 고충처리 상담 등	53,775	2.1	2.1	1.9	2.4	1.1	3.4	4.0	1.8
출퇴근 지원	42,079	1.6	1.7	1.8	1.7	1.0	2.7	3.5	0.9
기타	2,246	0.1	0.1	0.0	0.2	0.0	0.2	0.2	0.0
전 체 (추정 수)	2,561,123	-	-	-	-	-	-	-	-
			(1,130,981)	(230,135)	(244,990)	(457,369)	(331,727)	(228,513)	(165,921)

주: “취업 또는 고용유지를 위한 지원사항”에서 “취업 후 고용유지를 위한 지원”을 응답한 응답자에게 질문 하였으나 비율은 전체 장애 인구를 대상으로 산출함

〈부표 5-4-4〉 취업지원서비스 제공 시 즉시(3개월 이내) 참여 의사 - 장애유형별

(단위: 명, %)

구 분	추정 수	비율	장애유형						
			지체	뇌병변 .안면	시각	청각· 언어	정신적	(발달)	신체 내부
참여하겠음	144,810	38.8	41.3	30.2	31.9	41.5	37.1	36.2	38.3
참여하지 않겠음	228,550	61.2	58.7	69.8	68.1	58.1	62.9	63.8	61.7
모름/응답거절	204	0.1	0.0	0.0	0.0	0.4	0.0	0.0	0.0
전 체 (추정 수)	373,564	100.0	100.0	100.0	100.0	100.0	100.0	100.0	100.0
			(175,787)	(27,362)	(33,642)	(50,693)	(56,772)	(44,181)	(29,309)

주: “취업 또는 고용유지를 위한 지원사항”에서 “취업앞선 등 취업지원”을 응답한 응답자에게 질문함

〈부표 5-4-5〉 직업능력개발훈련 제공 시 즉시(3개월 이내) 참여 의사 - 장애유형별

(단위: 명, %)

구 분	추정 수	비율	장애유형						
			지체	뇌병변 .안면	시각	청각· 언어	정신적	(발달)	신체 내부
참여하겠음	27,857	26.6	25.2	25.2	25.0	18.1	33.0	32.6	28.6
참여하지 않겠음	77,044	73.4	74.8	74.8	75.0	81.9	67.0	67.4	71.4
전 체 (추정 수)	104,901	100.0	100.0	100.0	100.0	100.0	100.0	100.0	100.0
			(42,446)	(9,064)	(9,732)	(10,733)	(24,484)	(20,418)	(8,442)

주: “취업 또는 고용유지를 위한 지원사항”에서 “직업능력개발훈련”을 응답한 응답자에게 질문함

5. 장애인 취업자 일자리(직장)의 안전

〈부표 5-5-1〉 장애인 취업자의 일자리(직장) 위험 정도 - 장애유형별

(단위: 명, %)

구 분	추정 수	비율	장애유형						
			지체	뇌병변·안면	시각	청각·언어	정신적	(발달)	신체 내부
매우 위험함	11,939	1.4	1.6	0.8	2.2	0.4	0.9	1.5	1.4
위험한 편임	143,756	16.5	18.7	8.6	16.7	17.2	6.6	14.3	16.5
안전한 편임	526,626	60.5	60.6	56.1	59.3	62.1	63.2	54.7	60.5
매우 안전함	188,524	21.6	19.1	34.6	21.9	20.3	29.3	29.5	21.6
전 체	870,845	100.0	100.0 (484,592)	100.0 (31,748)	100.0 (96,315)	100.0 (129,555)	100.0 (84,000)	100.0 (70,686)	100.0 (44,636)

〈부표 5-5-2〉 장애인 취업자의 일자리(직장)에서 발생할 수 있는 안전 관련 위험요소(하위항목 중복응답) - 장애유형별

(단위: 명, %)

구 분	추정 수	비율	장애유형						
			지체	뇌병변·안면	시각	청각·언어	정신적	(발달)	신체 내부
발생 가능한 안전 관련 위험요소가 있음	250,273	28.7	31.2	23.2	31.7	24.3	21.2	19.2	26.2
신체적인 활동과 관련된 위험 (정적인 자세 반복 동작 등)	143,061	16.4	17.0	15.1	20.8	14.5	12.6	11.1	14.7
정신적, 심리적 위험 (감정 노동, 직무 스트레스, 차별 등)	74,338	8.5	10.0	5.0	8.7	4.8	6.5	7.3	9.2
특별히 없음	620,573	71.3	68.8	76.8	68.3	75.7	78.8	80.8	73.8
전 체	870,845	100.0	100.0 (484,592)	100.0 (31,748)	100.0 (96,315)	100.0 (129,555)	100.0 (84,000)	100.0 (70,686)	100.0 (44,636)

주: 하위항목은 응답 수가 많은 일부 항목만 제시함

〈부표 5-5-3〉 장애인 취업자의 일자리(직장) 산업재해·안전사고 예방을 위한 대책 마련 정도
- 장애유형별

(단위: 명, %)

구 분	추정 수	비율	장애유형						
			지체	뇌병변·안면	시각	청각·언어	정신적	(발달)	신체 내부
전혀 마련되어 있지 않음	29,709	3.4	3.4	0.2	4.4	4.3	2.3	3.6	3.4
마련되어 있지 않은 편임	137,149	15.7	16.6	12.2	14.6	18.3	8.1	18.4	15.7
마련되어 있는 편임	443,593	50.9	50.4	46.3	53.7	55.7	47.8	46.2	50.9
잘 마련되어 있음	260,395	29.9	29.6	41.3	27.3	21.7	41.8	31.9	29.9
전 체	870,845	100.0	100.0 (484,592)	100.0 (31,748)	100.0 (96,315)	100.0 (129,555)	100.0 (84,000)	100.0 (70,686)	100.0 (44,636)

〈부표 5-5-4〉 장애인 취업자의 재난안전사고 발생 시, 대피·대응을 위해 다른 사람 도움 필요여부
- 장애유형별

(단위: 명, %)

구 분	추정 수	비율	장애유형						
			지체	뇌병변·안면	시각	청각·언어	정신적	(발달)	신체 내부
도움 필요함	241,765	27.8	22.7	36.6	30.6	31.4	52.5	56.8	13.0
대피·대응을 도와줄 사람이 있음	163,058	67.4	56.3	62.5	77.7	75.4	83.9	84.8	56.1
대피·대응을 도와줄 사람이 없음	78,706	32.6	43.7	37.5	22.3	24.6	16.1	15.2	43.9
도움 필요 없음 (혼자서도 대피하거나 대응할 수 있음)	629,081	72.2	77.3	63.4	69.4	68.6	47.5	43.2	87.0
전 체	870,845	100.0	100.0 (484,592)	100.0 (31,748)	100.0 (96,315)	100.0 (129,555)	100.0 (84,000)	100.0 (70,686)	100.0 (44,636)

[부록6] 장애특성 및 가구특성별 경제활동상태 추정

〈부표 6-1-1〉 장애인 경제활동상태 추정 - 장애발생 시기별(2024년 하반기 조사 비교)

(단위: 명, %)

구 분	15세 이상 인구		경제활동인구			비경제 활동인구	경활률	실업률	고용률
	인구 수	비중	소 계	취업자	실업자				
30세 미만	921,493	35.8	409,828	396,260	13,569	511,664	44.5	3.3	43.0
30세 이상	1,652,905	64.2	515,262	491,954	23,307	1,137,643	31.2	4.5	29.8
2024년 하반기	2,574,398	100.0	925,090	888,214	36,876	1,649,308	35.9	4.0	34.5
30세 미만	893,899	34.9	407,243	388,763	18,481	486,656	45.6	4.5	43.5
30세 이상	1,667,224	65.1	503,497	482,083	21,414	1,163,727	30.2	4.3	28.9
2025년 하반기	2,561,123	100.0	910,740	870,845	39,895	1,650,383	35.6	4.4	34.0

주 1) 경활률(경제활동참가율) = (경제활동인구/15세 이상 인구)*100

2) 실업률 = (실업자 수/경제활동인구)*100

3) 고용률 = (취업자 수/15세 이상 인구)*100

4) 각 연도 10월 기준(이하 동일)

〈부표 6-1-2〉 장애인 경제활동상태 추정 - 장애발생 원인별(2024년 하반기 조사 비교)

(단위: 명, %)

구 분	15세 이상 인구		경제활동인구			비경제 활동인구	경활률	실업률	고용률
	인구 수	비중	소 계	취업자	실업자				
질환	1,214,561	47.2	340,105	324,114	15,991	874,457	28.0	4.7	26.7
사고 등	1,359,837	52.8	584,986	564,100	20,885	774,851	43.0	3.6	41.5
2024년 하반기	2,574,398	100.0	925,090	888,214	36,876	1,649,308	35.9	4.0	34.5
질환	1,232,729	48.1	349,591	335,463	14,127	883,139	28.4	4.0	27.2
사고 등	1,328,394	51.9	561,150	535,382	25,768	767,244	42.2	4.6	40.3
2025년 하반기	2,561,123	100.0	910,740	870,845	39,895	1,650,383	35.6	4.4	34.0

주: 사고 등에는 원인불명 포함임

〈부표 6-1-3〉 장애인 경제활동상태 추정 - 혼인상태별(2024년 하반기 조사 비교)

(단위: 명, %)

구 분	15세 이상 인구		경제활동인구			비경제 활동인구	경활률	실업률	고용률
	인구 수	비중	소 계	취업자	실업자				
배우자 있음	1,238,254	48.1	558,288	541,560	16,728	679,966	45.1	3.0	43.7
배우자 없음	1,336,144	51.9	366,802	346,654	20,148	969,342	27.5	5.5	25.9
2024년 하반기	2,574,398	100.0	925,090	888,214	36,876	1,649,308	35.9	4.0	34.5
배우자 있음	1,211,403	47.3	551,234	531,107	20,127	660,168	45.5	3.7	43.8
배우자 없음	1,349,720	52.7	359,506	339,738	19,768	990,215	26.6	5.5	25.2
2025년 하반기	2,561,123	100.0	910,740	870,845	39,895	1,650,383	35.6	4.4	34.0

〈부표 6-1-4〉 장애인 경제활동상태 추정 - 가구주별(2024년 하반기 조사 비교)

(단위: 명, %)

구 분	15세 이상 인구		경제활동인구			비경제 활동인구	경활률	실업률	고용률
	인구 수	비중	소 계	취업자	실업자				
본인	1,671,906	64.9	711,006	681,800	29,206	960,901	42.5	4.1	40.8
본인 외	902,492	35.1	214,085	206,414	7,671	688,407	23.7	3.6	22.9
2024년 하반기	2,574,398	100.0	925,090	888,214	36,876	1,649,308	35.9	4.0	34.5
본인	1,678,345	65.5	685,910	659,526	26,385	992,435	40.9	3.8	39.3
본인 외	882,778	34.5	224,830	211,320	13,510	657,948	25.5	6.0	23.9
2025년 하반기	2,561,123	100.0	910,740	870,845	39,895	1,650,383	35.6	4.4	34.0

〈부표 6-1-5〉 장애인 경제활동상태 추정 - 국민기초생활보장 수급가구 여부별

(2024년 하반기 조사 비교)

(단위: 명, %)

구 분	15세 이상 인구		경제활동인구			비경제 활동인구	경활률	실업률	고용률
	인구 수	비중	소 계	취업자	실업자				
수급	572,655	22.2	56,763	51,039	5,724	515,892	9.9	10.1	8.9
비수급	2,001,743	77.8	868,327	837,175	31,152	1,133,416	43.4	3.6	41.8
2024년 하반기	2,574,398	100.0	925,090	888,214	36,876	1,649,308	35.9	4.0	34.5
수급	592,307	23.1	54,337	49,375	4,962	537,970	9.2	9.1	8.3
비수급	1,968,816	76.9	856,403	821,471	34,933	1,112,412	43.5	4.1	41.7
2025년 하반기	2,561,123	100.0	910,740	870,845	39,895	1,650,383	35.6	4.4	34.0

〈부표 6-1-6〉 장애인 경제활동상태 추정 - 가구원 수별(2024년 하반기 조사 비교)

(단위: 명, %)

구 분	15세 이상 인구		경제활동인구			비경제 활동인구	경활률	실업률	고용률
	인구 수	비중	소 계	취업자	실업자				
1명	736,144	28.6	207,677	194,763	12,914	528,467	28.2	6.2	26.5
2명	1,001,520	38.9	357,626	346,824	10,802	643,894	35.7	3.0	34.6
3명 이상	742,688	28.8	356,011	342,859	13,152	386,677	47.9	3.7	46.2
시설거주	94,046	3.7	3,777	3,768	9	90,269	4.0	0.2	4.0
2024년 하반기	2,574,398	100.0	925,090	888,214	36,876	1,649,308	35.9	4.0	34.5
1명	775,056	30.3	210,688	200,423	10,265	564,368	27.2	4.9	25.9
2명	978,631	38.2	360,180	345,911	14,269	618,451	36.8	4.0	35.3
3명 이상	703,027	27.4	334,913	319,552	15,361	368,114	47.6	4.6	45.5
시설거주	104,408	4.1	4,959	4,959	0	99,449	4.7	0.0	4.7
2025년 하반기	2,561,123	100.0	910,740	870,845	39,895	1,650,383	35.6	4.4	34.0

[부록7] 경제활동상태 관련 용어 정의

통상적으로 사용되는 국가데이터처 '경제활동인구조사'의 용어정의를 가급적 그대로 차용하였음(가나다 순)

▶ 가구주

가족관계증명서이나 주민등록상의 호주 또는 세대주와는 관계없이 실질적으로 가구를 대표하고 가계를 책임지고 있는 생계책임자를 말함

▶ 가사

대부분의 시간을 자기 가정에서 가사업무를 수행한 사람 또는 가사를 돌볼 책임이 있었다고 한 사람의 경우 해당됨

▶ 간장애

간장애는 간경변, 간암 등 만성 간질환을 가지고 있는 환자가 최초 진단 이후 1년이 경과하고 2개월 이상의 적극적 치료에도 불구하고 장애가 지속되는 것을 말함. 이식받은 경우도 간장애에 포함

▶ 경제활동(Economic activity)

상품이나 서비스를 생산하기 위해 수입이 있는 일을 행함을 뜻함

☞ 수입이 있더라도 다음의 활동은 경제활동으로 보지 않음

- ① 법률에 위배되는 비생산적인 활동(예: 도박, 매춘 등)
- ② 법률에 의한 강제노역 및 봉사활동
- ③ 경매, 경륜, 증권, 선물 등 투자활동

▶ 경제활동인구(Economic active population)

15세 이상 인구 중 조사대상기간 동안 상품이나 서비스를 생산하기 위하여 실제로 수입이 있는 일을 한 취업자와 일을 하지는 않았으나 구직활동을 한 실업자를 말함

▶ 경제활동참가율(Labor force participation rate)

15세 이상 인구 중 경제활동인구(취업자+실업자)가 차지하는 비율을 말함

- $\text{경제활동참가율}(\%) = \frac{\text{경제활동인구}}{\text{15세이상인구}} \times 100$

▶ 고용률(Employment-population ratio)

15세 이상 인구 중 취업자가 차지하는 비율을 말함

- $\text{고용률}(\%) = \frac{\text{취업자}}{\text{15세이상인구}} \times 100$

▶ 고용보조지표(Labour underutilization indicators)

국제노동기구(ILO)가 새롭게 확정('13.10월)한 고용보조지표는 '일하고 싶은 욕구가 충족되지 못한 노동력'을 의미하며, 실업자 이외에도, 취업자 중에서 ①시간관련추가 취업가능자와 비경제활동인구 중에서 잠재경제활동인구 ② 잠재취업가능자 및 ③잠재구직자로 구성됨

고용보조지표 유형

- $\text{고용보조지표1} = \frac{\text{시간관련추가취업가능자①} + \text{실업자}}{\text{경제활동인구}} \times 100$
- $\text{고용보조지표2} = \frac{\text{실업자} + \text{잠재경제활동인구②}}{\text{경제활동인구} + \text{잠재경제활동인구}} \times 100$
- $\text{고용보조지표3} = \frac{\text{시간관련추가취업가능자} + \text{실업자} + \text{잠재경제활동인구}}{\text{경제활동인구} + \text{잠재경제활동인구}} \times 100$

① 시간관련추가취업가능자: 취업자 중에서 실제취업시간이 36시간미만이면서, 추가취업을 희망하고 추가취업이 가능한 자

② 잠재경제활동인구: 잠재취업가능자와 잠재구직자의 합계

- 잠재취업가능자: 비경제활동인구 중에서 지난 4주간 구직활동을 하였으나, 조사대상주간에 취업이 가능하지 않은 자
- 잠재구직자: 비경제활동인구 중에서 지난 4주간 구직활동을 하지 않았지만, 조사대상주간에 취업을 희망하고 취업이 가능한 자

▶ 고용원이 있는 자영업자(Employer)

한 사람 이상의 유급 고용원을 두고 사업을 경영하는 사람으로 사업규모에 상관없이 임금을 주는 종업원을 채용하고 있는 경우가 해당

▶ 고용원이 없는 자영업자(Own account worker)

자기 혼자 또는 무급가족종사자와 함께 자기 책임하에 독립적인 형태로 전문적인 업을 수행하거나 사업체를 운영하는 사람을 말함

▶ 구직경로

한 사람이 구직활동을 한 경로를 의미함

▶ 구직기간

실제로 실직상태에 있으면서 구체적으로 구직활동을 한 기간을 말함. 따라서 어떤 직업에 종사하면서 구직활동을 한 경우에는 그 기간은 포함되지 않음

▶ 구직단념자(Discouraged workers)

비경제활동인구 중 취업의사와 일할 능력은 있으나 아래의 사유(노동시장적 사유)로 지난 4주간에 구직활동을 하지 않은 자 중 지난 1년 내 구직경험이 있었던 자

- ① 적당한 일거리가 없을 것 같아서(전공·경력·임금수준·근로조건, 주변)
- ② 지난 4주간 이전에 구직하여 보았지만 일거리를 찾을 수 없어서
- ③ 자격이 부족하여(교육·기술 경험 부족, 나이가 너무 어리거나 많다고 고용주가 생각할 것 같아서)

☞ 향후 노동시장에 유입될 가능성이 있는 잠재인력이란 점에서 중요한 의미를 가짐

※ EDI 구직단념자: 장애인의 특성을 고려하여 아래와 같이 별도 정의함
비경제활동인구 중 취업의사와 일할 능력은 있으나 아래의 사유(노동시장적 사유)로 지난 4주간에 구직활동을 하지 않은 자

- ① 국가데이터처 기준 노동시장적 사유
- ② 장애인이라는 이유로 고용주가 채용하지 않을 것 같아서
- ③ 구직(취업·창업) 정보나 방법을 몰라서
- ④ 자영업을 하려고 하지만 창업할 능력, 상황이 안돼서
- ⑤ 일을 하게 되면 기초수급자격이 박탈될 것을 우려해

▶ 구직활동(Job-searching)

조사대상기간에 일자리를 찾기 위한 적극적인 활동을 의미함. 단순히 구직광고를 보는 등의 소극적인 활동이 아니라, 전화, 방문, 구인광고 응모, 원서접수 등 구체적인 행동이 수반되는 경우를 구직활동으로 보며, 실업자와 비경제활동인구를 판단하는 기준이 됨

- ▶ 근로시간단축근무제
주당 정규근로시간을 40시간 미만으로 단축하는 제도
- ▶ 뇌병변장애
뇌병변장애는 뇌성마비, 뇌졸중, 외상성 뇌손상 등의 뇌의 기질적 병변으로 인해 상지와 하지의 마비가 나타나 주로 보행장애와 일상생활 동작의 제한을 받음
- ▶ 뇌전증장애
뇌전증장애는 대뇌 세포의 과잉 방전으로 의식소실, 운동성 활동의 변화 등 여러 종류의 임상증상이 짧은 시간 안에 일어나는 것을 말함
- ▶ 만 15세 이상 인구
조사대상월 15일 현재 만 15세 이상인 자 중 제외자(현역군인, 재소자 등)를 제외한 인구로 노동가능인구로 봄
- ▶ 무급가족종사자(Unpaid family workers)
동일가구 내 가족이 경영하는 사업체, 농장에서 무보수로 일하는 사람을 말하며, 조사대상주간에 18시간 이상 일한 사람은 취업자로 분류함
 - ☞ 무급으로 비혈연가구원의 일을 돕거나, 가구를 달리하는 가족일을 돕는 것은 해당되지 않음
 - ☞ 무급가족종사자의 경제활동상태 판단
 - 18시간 이상 일함: 취업자
 - 18시간 미만 일함: 실제 활동상태에 따라 구분
- ▶ 미혼
혼인한 경험이 없는 사람을 말함. 사실혼 관계는 기혼으로 판단함
- ▶ 비경제활동인구(Economically inactive population)
15세 이상 인구 중 조사대상기간에 취업도 실업도 아닌 상태에 있는 사람을 말하는데 이들은 주로 가사 또는 육아를 전담하는 주부, 학교에 다니는 학생, 일을 할 수 없는 연로자 및 심신장애인, 자발적으로 자선사업이나 종교단체에 관여하는 자 등이 해당됨

▶ 비구직사유

지난 4주 내에 취업의사는 있으나 적극적으로 구직활동을 하지 않은 이유를 밝혀 그 사유가 구직단념으로 볼 수 있는 지를 판단하기 위한 항목

▶ 비임금근로자(Non-salaried worker)

자기가 직접 사업체를 경영하는 개인기업의 경영주나 또는 자기 혼자 전문적인 일에 종사하는 사람 또는 동일가구 내 자기 가족이 경영하는 사업체에 무보수로 18시간 이상 일하고 있는 사람이 속함(고용원이 있는 자영업자, 고용원이 없는 자영업자, 무급가족종사자)

▶ 비자발적 실업(involuntary unemployment)

일할 능력도 있고 현재의 근로조건에서 일할 의사가 있음에도 불구하고 취업의 기회를 갖지 못하고 있는 상태를 말함

▶ 사별

혼인을 한 사람으로서 배우자의 한쪽이 사망하여 현재 독신으로 있는 경우를 말함. 사망 신고 여부를 불문하며, 해방전 또는 한국동란 당시 배우자가 납치, 실종된 사람은 사망으로 간주함

▶ 사업부진·조업중단

일기불순, 기계고장, 원료부족 등으로 일을 하지 못하고 대기하고 있는 경우로서 그러한 요인들이 해소되면 곧바로 작업에 들어갈 것이 확실한 경우, 일시적으로 일거리가 없는 경우

▶ 사업체명

조사대상자가 조사대상기간에 취업했던 산업 또는 실업자 및 비경제활동인구의 전직산업을 파악하기 위한 것임. 자영업자는 점포명이나 사업체명을 기입하며 점포명이나 사업체명이 없는 경우에는 '자기사업' 또는 '가족사업'이라고 기입함. 지사 등에 근무하는 임금근로자의 경우는 직장의 본사명이 아닌 자신이 속한 사업장의 사업체명을 기입함

▶ 사업체의 규모

임금근로자는 자기가 다니는(던) 직장의 전체 종사자 수를 파악하고, 고용원이 있는 자영업자는 자기를 포함해서 자기 사업체내의 전 종사자 수를(무급가족종사자 포함), 고용원이 없는 자영업자는 본인 및 무급가족종사자를 포함한 종사자 수를 말함

▶ 사업체의 주된 활동

사업체내에서 조사대상자의 활동이 아니라 소속된 사업체가 무엇을 하는 곳인가를 나타내는 것으로 사업체의 종합적이고 전문적인 기능을 말함

▶ 산업(Industry)

- 취업자 또는 전직자가 속한 사업체의 주된 경제활동 내용을 말함
- 산업분류는 2023년 개정된 제11차 한국표준산업분류를 따름

▶ 상용근로자(Permanent employee)

임금근로자로서 다음에 해당되는 사람

- 고용계약 설정자는 고용계약기간이 1년 이상인 경우
- 고용계약 미설정자는 소정의 채용절차에 의해 입사하여 인사관리 규정을 적용받거나 상여금 및 퇴직금 등 각종 수혜를 받는 사람

▶ 선택적 근무시간제

일정기간(1개월) 동안 미리 정해진 총 근로시간에 맞추어 근로자가 매일의 출퇴근시간을 근로자가 원하는대로 근무시간을 조정할 수 있는 제도

▶ 생계책임자

단순히 가구원 중에서 소득이 제일 많은 사람을 의미하는 것이 아니라 가계운영에 관한 사항을 계획하고 결정하는 책임을 가진 사람을 말함

▶ 생년월일

생년월일에는 양력, 음력이 있고 주민등록이나 가족관계증명서상의 생년월일이 각각 다른 경우가 있으나, 본 조사에서는 가족관계증명서 또는 주민등록상의 생년월일을 파악

▶ 생업

원칙적으로 수입을 기준으로 하며 수입으로 구분하기 어려운 경우에는 노동의 투입량, 설비 등의 순으로 결정함

▶ 시각장애

시각장애는 빛이 눈으로 들어와 뇌까지 전달되는 과정 중 어느 부위가 손상되어 시력을 잃거나 시야가 결손된 것을 말함. 전체 시각장애인 중 전혀 볼 수 없는 장애인은 소수이며 대부분은 명암이나 물체의 형태를 구분할 수 있음

▶ 시간제 근로자

평소 1주간에 36시간 미만 근무하는 사람을 말함

▶ 신장장애

혈액 내 노폐물을 걸러내고 소변을 만드는 신장 기능에 이상이 생기는 것을 말함. 만성신부전증으로 혈액투석이나 복막투석을 받는 경우 그리고 신장을 이식받은 경우 포함

▶ 실업자(Unemployed person)

15세 이상 인구 중 조사대상주간에 일을 하지 않았고, 지난 4주간 일자리를 찾아 적극적으로 구직활동을 하였던 사람으로서 일자리가 주어지면 즉시 취업이 가능한 사람

☞ 구직활동 여부 파악 시 대상기간을 4주간으로 적용

▶ 실업률(Unemployment rate)

실업자가 경제활동인구(취업자+실업자)에서 차지하는 비율을 말함

$$\bullet \text{ 실업률(\%)} = \frac{\text{실업자}}{\text{경제활동인구}} \times 100$$

▶ 심신장애

정상적인 일을 하기가 어려운 장기적인 질환, 정신·육체적 장애가 있는 사람

☞ 여기서의 장애는 나이가 들어가면서 자연스럽게 나타나는 경미한 것을 포함하는 것이 아니라, 수입이 있는 일을 할 수 없는 상태에 있는 사람(조사일로부터 6개월 이내에 회복이 예상되는 일시적 병 또는 마비는 제외)

- ▶ 심장장애
심장장애는 심장기능의 장애가 지속되며 심부전증 또는 협심증 등으로 일상생활에 제한을 받는 것을 말함. 심장이식을 받은 경우에도 심장장애에 포함
- ▶ 안면장애
안면장애는 6개월 이상의 충분한 치료 후에도 노출된 안면부의 면상반흔, 색소침착, 조직의 비후나 함몰, 결손 등이 남아 있는 것을 말함. 노출된 안면부란 상지나 하지, 몸통 이외에 일상적으로 노출되는 부분을 의미
- ▶ 언어장애
언어장애는 의사소통을 위해 상대방을 말을 듣고 자신의 생각을 음성을 통하여 표현하는 과정에서 어떤 부분의 이상으로 의사소통이 잘 이루어지지 않는 것을 말함
- ▶ 연로
조사대상기간에 나이가 너무 많아서 수입있는 일, 구직활동 등 아무일 없이 시간을 보낸 사람
- ▶ 유배우
혼인하여 배우자가 있는 경우를 말하며, 사실혼 관계 및 배우자가 2명 이상인 경우도 해당
- ▶ 유연근무제
근로자와 사업자가 근무시간이나 장소를 선택조정하여 일과 가정을 조화롭게 할 수 있도록 하는 제도
- ▶ 육아
조사대상주간에 주로 미취학자녀(초등학교 입학 전)를 돌보기 위하여 집에 있는 경우가 해당되며, 미취학자녀 양육과 가사 일을 병행하는 경우에는 육아로 분류함
- ▶ 이혼
혼인관계가 해소되어 현재 독신으로 있는 경우를 말하며, 재결합이 예상되지 않는 별거도 이혼으로 간주함

- ▶ 일시휴직(Temporary absence from work)
 - 조사대상주간에 자신이나 가족의 병, 사고, 연가, 휴가, 교육, 노사분규, 원료부족 및 일기불순에 따른 조업중단 등으로 직장 또는 자기가 경영하는 사업장에서 일을 하지 않고 있는 상태
 - 일시휴직 사유가 해소되면 즉시 복귀 가능하여야 함
 - ☞ 유급휴직자는 모두 일시휴직자이며, 무급휴직이라 하더라도 복귀확실하면 취업자 무급이면서 복귀가 불투명한 장기(6개월 이상) 휴직인 경우 활동상태에 따라 판단

- ▶ 일용근로자(Daily worker)
 - 임금근로자 중 고용계약기간이 1개월 미만인 자임
 - ☞ 일일단위로 고용되어 근로대가를 일급 또는 일당제 급여로 받는 경우(파출부 등)
 - 사업체에서 제공한 원료 및 반제품을 받아다가 가정에서 하청작업하는 형태
 - ☞ 원료 자체를 직접 구입하여 가정에서 작업하면 고용원이 없는 자영업자로 분류

- ▶ 일의 종류

조사대상의 직업을 판단하는 기준으로 직명, 직위와는 다르며, 직무(job) 또는 직업(occupation)을 의미함

- ▶ 일하였음

임금이나 이윤을 목적으로 일한 사람과 가족(동일 가구내에 거주하는 혈연, 혼인 또는 양자에 의한 혈연관계)이 경영하는 사업체 또는 농장에서 무보수로 일한 경우도 포함됨

- ▶ 임금근로자(Wages & Salary worker)

자신의 근로에 대해 임금, 봉급, 일당 등 어떠한 형태로든 일한 대가를 지급받는 근로자로서 통상 상용, 임시, 일용근로자로 구분됨

- ▶ 임시근로자(Temporary employee)

임금근로자로서 다음에 해당하는 사람

 - 고용계약 설정자는 고용계약기간이 1개월 이상 1년 미만인 경우
 - 고용계약 미설정자 중 일정한 사업(완료 1년 미만)의 필요에 의해 고용된 경우

- ▶ **자발적 실업(Voluntary unemployment)**
 일할 능력을 가지고 있으면서도 현재의 근로조건에서 일할 의사를 가지고 있지 않는 상태를 말함
 ☞ 직업을 바꾸는 과정에서 일시적으로 실업상태에 있는 것
 보다 나은 일자리를 찾으려는 당분간 실업상태에 있는 것

- ▶ **자영업 준비**
 실업자의 구직경로를 판단하는 기준으로 새로운 사업을 시작하기 위하여 점포 또는 사업장을 물색하거나 사업에 필요한 자재구입, 사업장 준비 등을 위한 각종 준비를 한 경우를 말하며, 막연한 사업구상, 자금준비 등은 구직활동이 아님

- ▶ **자영업자(Self-employed worker)**
 고용원이 있는 자영업자 및 고용원이 없는 자영업자를 합친 개념임

- ▶ **자원봉사**
 임금이나 급료없이 봉사활동을 하는 경우를 말함. 비경제활동인구에 해당되나 실비이상의 일당을 받으면서 명목만 자원봉사인 경우는 취업자로 판단

- ▶ **자폐성장애**
 자폐성장애인은 소아기 자폐증, 비전형정 자폐증에 의한 기능 및 능력 장애로 인하여 일상생활 혹은 사회생활을 영위하기 위한 기능 수행에 제한을 받아 도움이 필요한 사람을 말함

- ▶ **장루·요루장애**
 장루·요루장애는 배변기능 또는 배뇨기능의 장애로 인해 장루 또는 요루를 시술하여 일상생활을 하는데 상당한 제약이 있는 경우

- ▶ **재학·수강 등**
 조사대상기간에 공사립학교, 학원 및 직업훈련학원(사업체서 직접 운영하는 것은 제외)에서 주로 교육받고 있는 사람이 해당됨. 중고등학생이 방학 중에 있거나 일시적인 병으로 학교에 다니지 못하는 경우도 포함함

- ▶ **적극적 구직활동(Active job-searching)**
 조사대상기간에 일자리를 찾기 위한 적극적인 활동을 의미함. 단순히 구직광고를 보는 등의 소극적인 활동이 아니라, 전화, 방문, 구인광고 응모, 원서접수 등 구체적인 행동이 수반되는 경우를 구직활동으로 보며, 실업자와 비경제활동인구를 판단하는 기준이 됨
- ▶ **전일제 근로자**
 평소 1주간에 36시간 이상 근무하는 사람을 말함(시간제 근로자가 아닌 자)
- ▶ **정신장애**
 정신장애는 정신질환으로 인해 생활하는데 어려움을 갖게 되는 것을 말함. 정신장애는 그 종류가 다양하며 정신분열증, 조울증, 우울증 등이 포함
- ▶ **종사상 지위(Status of worker)**
 상용근로자, 임시근로자, 일용근로자, 고용원이 있는 자영업자, 고용원이 없는 자영업자, 무급가족종사자 등과 같이 취업자가 실제로 일하고 있는 신분 내지 지위상태를 말함
- ▶ **주업**
 주된 직업(일), 본업을 의미하며, 매일 일하는 장소와 고용주가 바뀌는 경우는 모든 일을 포함하여 주된 일 한 가지만 하는 것으로 봄. 또한 사업체를 2개 이상 경영하는 등 비임금 근로 일만으로 2가지 이상 하는 경우도 주업만 있는 것으로 판단함
- ▶ **주업과 부업의 판단**
 조사대상 주간의 취업시간을 기준으로 가장 많이 일한 것을 주업으로 판단
 - 주업(Main job, 主業): 주된 직업(일), 본업
 - ↳ 매일 일하는 장소와 고용주가 바뀌는 경우는 모든 일을 포함하여 주된 일 한 가지만 하는 것으로 봄
 - 부업(Secondary jobs, 副業): 본업 외에 따로 가지는 직업(일)

- ▶ **지체장애**
지체장애는 흔히 체간(몸통), 상지와 하지에 장애가 있는 것을 말하며 절단장애, 관절장애, 지체기능장애, 변형 등의 장애로 구분

- ▶ **지적장애**
지적장애는 지적능력의 발달이 불충분하거나 불완전하고 자신의 일을 처리하는 것과 사회 생활능력이 저하되어 있는 것을 말함. 지적장애는 보통 지능지수를 통해 판단하는데 70 이하인 경우를 말함

- ▶ **직업(Occupation)**
 - 취업자 또는 전직자가 종사한 일의 기능별 종류를 말함
 - 직업분류는 2025년 개정된 제8차 한국표준직업분류를 따름

- ▶ **청각장애**
청각장애는 귀를 통하여 들어온 소리를 감지하여 뇌에 전달하는 경로에 손상이 있어 소리를 전혀 듣지 못하거나 무슨 소리인지 정확하게 구별할 수 없는 것을 말함. 또한 평행기능의 이상이 있는 경우에도 청각장애에 포함

- ▶ **총 가구원**
주민등록 등재 여부와 관계없이 조사기준일 현재 조사대상가구에 상주하는 0세 이상 모든 사람을 말함. 혈연관계가 없는 동거인이라도 생활을 함께하는 경우에는 가구원에 포함

- ▶ **추가취업희망자**
18시간(36시간) 미만 취업자 중 경제적 이유(일거리가 없거나 사업부진)로 18시간(36시간) 미만 일하였으며 추가취업을 희망하는 자

- ▶ **취업시간**
조사대상기간 중 실제 일한 시간을 파악하기 위한 것임. 여기서 실제 일한 시간이란 자기 직무를 다하기 위하여 보낸 시간으로 초과근무시간도 포함. 점심시간이나 사적인 용무로 일에서 떠난 시간 등은 제외함

▶ 취업자(Employed person)

- 조사대상주간에 소득, 이익, 봉급, 임금 등의 수입을 목적으로 1시간 이상 일한 자
- 18시간 이상 무급가족종사자: 자기에게 직접적으로는 이득이나 수입이 오지 않더라도 가구단위에서 경영하는 농장이나 사업체의 수입을 높이는데 도와준 가족종사자로서 주당 18시간 이상 일한 자
 - ☞ 일시휴직자도 취업자에 포함

▶ 친구·친지 소개

조사대상기간에 친구 또는 친지에게 취업알선을 의뢰한 경우를 말하며 본인은 물론 본인을 대신하여 부모 형제가 부탁한 경우를 말함

▶ 탄력적 근무제

일이 많은 주(일)의 근로시간은 늘리는 대신 다른 주(일)의 근로시간은 줄여 평균으로 법정근로시간을 맞추는 제도

▶ 통학

조사대상기간에 공사립학교, 학원 및 직업훈련학원(사업체서 직접 운영하는 것은 제외)에서 주로 교육받고 있는 사람이 해당됨. 중고등학생이 방학 중에 있거나 일시적인 병으로 학교에 다니지 못하는 경우도 포함함

▶ 폐업, 해고

사업이 끝났거나 직장이 문을 닫아서 자동적으로 직장을 잃게 된 경우와 사업체의 사정 또는 개인의 과실 등으로 인하여 해고당한 경우가 해당됨

▶ 학교, 학원 추천

재학 중인 혹은 졸업한 학교, 취직(업)을 위해 다니던 학원에 추천을 의뢰하거나 이력서를 제출한 경우를 말함

▶ 학력

최종학교, 졸업 여부로 구분되며, 학력은 정규교육을 이수하였거나 교육부에서 인정하는 동등한 자격을 취득한 자 또는 재학 또는 휴학 중인 사람이 해당됨

▶ 호흡기장애

호흡기장애는 폐나 기관지 등 호흡기관의 만성적 기능부전으로 인한 호흡기능의 장애로 인하여 일상생활을 하는데 상당한 제한을 받는 경우를 말함

▶ 혼인상태

호주 또는 주민등록과는 관계없는 사실상의 현재 배우관계를 말함. 미혼, 유배우, 사별, 이혼 등이 있음

[부록8] 2025년 하반기 장애인경제활동실태조사 조사표



2025년 하반기 장애인경제활동실태조사

ID			
----	--	--	--

제383004호

안녕하십니까?

저는 여론조사 전문기관 한국리서치의 면접원 ○○○입니다.

저희는 **고용노동부**와 **한국장애인고용공단**의 의뢰로 '2025년 하반기 장애인경제활동실태조사'를 실시하고 있습니다. 본 조사는 정부승인 통계조사이며 '장애인고용촉진 및 직업재활법' 제26조에 근거해 2025년 10월부터 12월까지 등록장애인을 대상으로 실시하고 있습니다. 바쁘시더라도 잠시만 시간을 내서 다음의 질문에 응답하여 주시면 대단히 감사하겠습니다.

응답내용은 통계법 제33조에 의해 철저히 비밀이 보장되며, 모든 응답은 통계작성 목적으로만 사용될 뿐 개인 정보가 외부로 알려지는 일은 절대 없습니다.

조사결과와 향후 장애인 고용정책 수립의 기초자료로 활용됨으로써, 장애인의 고용 성장을 뒷받침하는 귀중한 자료로 사용될 것입니다. 감사합니다.

2025년 10월

[주 관 기 관]

[대 행 기 관]



한국리서치

통계법 33조 (비밀의 보호)

- ① 통계의 작성과정에서 알려진 사항으로서 개인이나 법인 또는 단체 등의 비밀에 속하는 사항은 보호되어야 한다.
- ② 통계의 작성을 위하여 수집된 개인이나 법인 또는 단체 등의 비밀에 속하는 자료는 통계작성 이외의 목적으로 사용되어서는 아니 된다.

응답자 성명				전화번호	() -
				휴대폰 번호	() -
응답자 주소	시(도)	구(시/군)	동(읍/면)	구주소	번지 호 (아파트 등 호)
				신주소	, 동 호(동, 아파트)
대리 응답자 성명				응답자와의 관계	
대리 응답 이유	<input type="checkbox"/> 1) 의사소통이 어려워서 <input type="checkbox"/> 2) 기타(적을 것 : _____)				
답례품 수령 확인	(인)				

면접 후 기록 (면접원이 기록)

방문 일시	1차 방문	__월 __일 (오전/오후) __시	<input type="checkbox"/> 1) 조사완료 <input type="checkbox"/> 2) 부재 중 <input type="checkbox"/> 3) 응답거부 <input type="checkbox"/> 4) 미완성 <input type="checkbox"/> 5) 조사불가
	2차 방문	__월 __일 (오전/오후) __시	<input type="checkbox"/> 1) 조사완료 <input type="checkbox"/> 2) 부재 중 <input type="checkbox"/> 3) 응답거부 <input type="checkbox"/> 4) 미완성 <input type="checkbox"/> 5) 조사불가
	3차 방문	__월 __일 (오전/오후) __시	<input type="checkbox"/> 1) 조사완료 <input type="checkbox"/> 2) 부재 중 <input type="checkbox"/> 3) 응답거부 <input type="checkbox"/> 4) 미완성 <input type="checkbox"/> 5) 조사불가
응답 시간	__시간 __분 동안		조사장소
면접원 성명	(ID : _____)		수퍼바이저 확인
에디터 확인			검증원 확인

A. 인적사항

A1) 성별은 어떻게 되십니까?	A2) 생년월일은 어떻게 되십니까? (※주민등록 기준)																					
1. 남자 2. 여자	<table border="1"> <tr> <td> </td><td> </td><td> </td><td> </td><td> </td><td> </td><td> </td><td> </td><td> </td><td> </td> </tr> <tr> <td colspan="5">년</td> <td colspan="2">월</td> <td colspan="4">일</td> </tr> </table>											년					월		일			
년					월		일															

A3) 최종 학교를 어디까지 다녔습니까?	A4) 마지막으로 다녔던 학교의 졸업여부는 어떻게 되십니까?
1. 무학 → A5)로 2. 초등학교 3. 중학교 4. 고등학교 5. 3년제 이하 대학 6. 4년제 이상 대학 7. 대학원(석사) 8. 대학원(박사)	1. 졸업 : ____년도 → 2. 재학 3. 중퇴 4. 휴학 5. 수료 6. 검정고시 자격 취득
A3-1) 최종 학교는 다음 중 어디에 해당합니까? 1. 일반학교 일반학급 2. 일반학교 특수학급 3. 특수학교	A4-1) 졸업년도는 어떻게 됩니까? 1. 2015년 이전 졸업 2. 2016년 3. 2017년 4. 2018년 5. 2019년 6. 2020년 7. 2021년 8. 2022년 9. 2023년 10. 2024년 11. 2025년
A3-2) 대학의 전공계열은 무엇입니까? 1. 교육 - 유아교육학과, 교육학과, 국어교육학과, 특수교육과, 체육교육과, 미술교육과 등 2. 예술 - 미술학과, 공예학과, 음악학과, 무용학과, 영상학과, 연극영화학과 등 3. 인문학 및 어문학 - 국문학과, 영문학과, 사학과, 철학과, 윤리학과, 신학과 등 4. 사회과학, 인문 및 정보학 - 경제학과, 정치학과, 심리학과, 사회학과, 문헌정보학과 등 5. 경영, 행정 및 법학 - 경영학과, 행정학과, 법학과 등 6. 자연과학, 수학 및 통계학 - 수학과, 생물학과, 물리학과, 화학과, 생명공학과, 천문학과, 통계학과 등 7. 정보통신기술 - 멀티미디어학과, 정보과학과, IT학과, 컴퓨터공학과, 정보보안학과 등 8. 공학, 제조 및 건설 - 전자공학과, 화학공학과, 재료공학과, 식품기공학과, 건축학과, 토목공학 등 9. 농림어업 및 수의학 - 농업학과, 수산공학과, 축산학과, 원예조경학과, 수의학과 등 10. 보건 - 의예과, 한의예과, 약학과, 간호학과 등 11. 복지 - 보육학과, 사회복지학과, 상담학과 등 12. 서비스 - 관광학과, 미용학과, 호텔관광학과, 요식학과, 스포츠학과, 국경학과 등	

A5) 현재 혼인상태는 어떻게 되십니까?

1. 미혼 2. 유배우(결혼/동거) 3. 사별/이혼/별거

B. 장애정보

B1) 현재 등록되어 있는 장애유형은 어떻게 됩니까?

주된 장애 : 번 중복 장애 : 번

01. 지체장애	06. 지적장애	11. 호흡기장애
02. 뇌병변장애	07. 자폐성장애	12. 간장애
03. 시각장애	08. 정신장애	13. 안면장애
04. 청각장애	09. 신장장애	14. 장루·요루장애
05. 언어장애	10. 심장장애	15. 뇌전증장애

B2) 주된 장애는 몇 살 때 발생하였습니까?	B3) 그럼 이 장애가 발생한 가장 주된 원인은 무엇입니까?
1. 출생 전(선천적) 2. 출생 시 3. 출생 후 : 만 ____세 B2-1) 정확한 발생시기를 모를 경우, 대략 언제쯤 장애가 발생하였는지 응답 1. 출생 후 ~ 만 3세 6. 만 30~39세 2. 만 4~6세 7. 만 40~49세 3. 만 7~14세 8. 만 50~59세 4. 만 15~19세 9. 만 60세 이상 5. 만 20~29세	1. 질환 2. 교통사고 3. 사고(교통사고 외) 4. 산업재해 5. 국가유공(전상) 6. 원인불명

C. 경제활동상태 판별

■ 본 조사에서 지난주는 2025. 10. 12.(일)~10. 18.(토)까지, 지난 4주는 2025. 9. 21.(일)~10. 18.(토)까지를 말함

C1) 지난주에 본인의 수입을 목적으로 1시간 이상 일하였습니까?	C2) 지난주에, 함께 사는 가족의 사업체 또는 농장에서 보수를 받지 않고 1시간 이상 일하였습니까?
1. 예 → (D1번으로) 2. 아니오	1. 예 → (D2번으로) 2. 아니오
C3) 지난주에 일을 하지는 않았지만 직장(일)을 가지고 있었습니까? (지난주 일시휴직 상태였는지를 의미)	C4) 지난 4주내에 직장(일)을 구해 보았습니까? (1개월 이내 취업예정자는 '구해 보았음'에 해당됩니다)
◆ 1.있었음 ◆ 2.없었음 → (C4번으로) ↳ C3-1) 왜 지난주에 일하지 않았습니까? 1. 일시적 병, 사고 2. 휴가·연가 3. 교육·훈련 → (D2번으로) 4. 육아 5. 가족적 이유 6. 노사분규 7. 사업부진·조업중단 8. 기타(적을 것: _____) → (C4번으로)	1. 구해 보았음 → (E1번으로) 2. 구해 보지 않았음 → (F1번으로)

D. 취업자

D1) 지난주에 주된 일 이외에 다른 일을 한 적이 있습니까?	D2) 평소 1주 동안 총 몇 시간 일합니까? 주된 일과 그 외 일들을 포함해서 응답해 주세요.
1. 있었음 2. 없었음	1. 36시간 미만 2. 36~52시간 → (D4번으로) 3. 52시간 초과 → (D4번으로)
D3) 평소 1주일에 36시간 미만 일하는 이유는 무엇입니까?	D4) 지난주에 실제 몇 시간 일하였습니까?
1. 정규근무시간이 36시간 미만 2. 장애관련 이유 3. 장애 이외 건강문제 4. 육아 5. 가사 6. 통학(온라인 등교 등) 7. 본인이 원해서 8. 평소 일거리가 없어서 9. 기타(적을 것: _____)	1. 주된 일: [] [] [] 시간 2. 다른 일: [] [] [] 시간 3. 총 계: [] [] [] 시간 ↳ D4-1) 1. 1~17시간 무급가족종사자 → (C3번으로) 2. 36시간 미만 → (D5번으로) 3. 36~52시간 → (D6번으로) 4. 52시간 초과 → (D6번으로)
D5) 지난주에 36시간 미만 일한 이유는 무엇입니까?	D6) 지난주에 더 많은 시간 일하기를 원하였습니까? 또는 다른 일을 더하거나 더 많이 일할 수 있는 다른 일(직장)으로 바꾸기 원하였습니까?
1. 평소 1주일에 36시간 미만 일함 7. 육아 2. 장애 이외 일시적 병, 사고 8. 가족적 이유 3. 장애 관련 이유 9. 노사분규 4. 날씨가 좋지 않아서 10. 일사적으로 일거리가 없어서 5. 휴가·연가·공휴일 11. 사업부진, 조업중단 6. 교육·훈련 12. 기타(적을 것: _____)	1. 현재 하고 있는 일의 시간을 늘리고 싶음 2. 현재 하고 있는 일 이외에 다른 일도 하고 싶음 → (D7번으로) 3. 더 많이 일할 수 있는 일(직장)로 바꾸고 싶음 4. 계속 그대로 일하고 싶음 5. 현재 하고 있는 일의 시간을 줄이고 싶음 → (D8번으로)
D7) 지난주에, 일이 더 주어졌거나 더 많은 시간 일할 수 있는 다른 일(직장)이 주어졌다면 할 수 있었습니까?	D8) 지난 4주 동안, 더 많은 시간 일하기 위해 현재 하는 일을 더 찾아보거나 다른 일(직장)을 찾아본 적이 있습니까?
1. 예 2. 아니오	1. 있었음 2. 없었음

■ D9)에서 D36-1)까지는 '주된 일'을 기준으로 응답해 주십시오.

<p>D9) 지난주에 어디에서 일하였습니까?</p> <p>◆ D9-1-1) 사업체(직장)명 : _____</p> <p>◆ D9-1-2) 사업체(직장)이 주로 하는일 : _____ □□</p> <p>◆ D9-2) 지난주의 직장(사업체)은 다음 중 어디에 속합니까?</p> <ol style="list-style-type: none"> 1. 장애인 직업재활시설 일자리 (보호작업장, 근로사업장, 직업적응훈련시설 등) 2. 정부 및 지자체 재정지원 일자리 (공공근로 및 인턴형, 장애인일자리, 사회적 일자리, 노인일자리, 지역공동체일자리 사업 등) 3. 정부 및 공공기관 일자리(공무원, 교사 등) 4. 그 외 일반사업체 <p>◆ D9-3) 지난주의 직장(사업체)의 종사자 수는 얼마나 됩니까?</p> <table border="0"> <tr> <td>1. 1~4명</td> <td>6. 100~299명</td> </tr> <tr> <td>2. 5~9명</td> <td>7. 300~499명</td> </tr> <tr> <td>3. 10~29명</td> <td>8. 500~999명</td> </tr> <tr> <td>4. 30~49명</td> <td>9. 1,000명 이상</td> </tr> <tr> <td>5. 50~99명</td> <td></td> </tr> </table>	1. 1~4명	6. 100~299명	2. 5~9명	7. 300~499명	3. 10~29명	8. 500~999명	4. 30~49명	9. 1,000명 이상	5. 50~99명		<p>D10) 지난주에 직장(사업체)에서 무슨 일을 하였습니까?</p> <p>◆ D10-1-1) 내가 한 일 : _____</p> <p>◆ D10-1-2) 직명(직위) : _____ □□□</p>
1. 1~4명	6. 100~299명										
2. 5~9명	7. 300~499명										
3. 10~29명	8. 500~999명										
4. 30~49명	9. 1,000명 이상										
5. 50~99명											

<p>D11) 지난주의 직장(일)은 언제부터 시작하였습니까?</p> <p>□□□□ 년 □□□□ 월(모를 시 범주항으로 응답)</p> <p>◆ 정확한 연도를 모를 경우, 대략 언제쯤인지 응답</p> <table border="0"> <tr> <td>1. ~2005년</td> <td>5. 2016~2018년</td> </tr> <tr> <td>2. 2006~2009년</td> <td>6. 2019~2021년</td> </tr> <tr> <td>3. 2010~2012년</td> <td>7. 2022~2024년</td> </tr> <tr> <td>4. 2013~2015년</td> <td></td> </tr> </table> <p>◆ 정확한 월을 모를 경우, 대략 언제쯤인지 응답</p> <table border="0"> <tr> <td>1. 봄(3월~5월)</td> <td>3. 가을(9월~11월)</td> </tr> <tr> <td>2. 여름(6월~8월)</td> <td>4. 겨울(12월~2월)</td> </tr> </table>	1. ~2005년	5. 2016~2018년	2. 2006~2009년	6. 2019~2021년	3. 2010~2012년	7. 2022~2024년	4. 2013~2015년		1. 봄(3월~5월)	3. 가을(9월~11월)	2. 여름(6월~8월)	4. 겨울(12월~2월)	<p>D12) 지난주 직장(일)에서의 종사상 지위는 무엇입니까?</p> <p>◆ 임금근로자</p> <ol style="list-style-type: none"> 1. 상용근로자 2. 임시근로자 3. 일용근로자 <p>→ (D13번으로)</p> <p>◆ 비임금근로자</p> <ol style="list-style-type: none"> 4. 고용원이 있는 자영업자 5. 고용원이 없는 자영업자 6. 무급가족종사자 <p>→ (D26번으로)</p>
1. ~2005년	5. 2016~2018년												
2. 2006~2009년	6. 2019~2021년												
3. 2010~2012년	7. 2022~2024년												
4. 2013~2015년													
1. 봄(3월~5월)	3. 가을(9월~11월)												
2. 여름(6월~8월)	4. 겨울(12월~2월)												

D13) 지난주의 직장(일)에 취업할 때 이 직장(일)을 어떤 경로로 알아보았습니까?

1. 한국장애인고용공단(워크투게더 포함)	6. 대중매체(신문, 인터넷, 광고 등)
2. 고용노동부 고용센터(워크넷 포함)	7. 학교, 학원
3. 지방자치단체(주민센터 등)	8. 부모(친척), 친구, 동료 등 지인
4. 장애인복지관, 장애인복지단체, 직업재활시설 등	9. 기타(적을 것: _____)
5. 민간 취업알선기관(복지관 제외)	

D14) 지난주의 직장(일)에서 고용계약기간을 정하였습니까?

◆ 1. 정했음

D14-1) 고용계약기간은 얼마입니까?

1. 1개월 미만	→ (D15번으로)
2. 1개월 이상~3개월 미만	
3. 3개월 이상~6개월 미만	
4. 6개월 이상~1년 미만	
5. 1년	
6. 1년 초과~2년 이하	
7. 2년 초과~3년 이하	
8. 3년 초과	

◆ 2. 정하지 않았음(※ 정년은 '정하지 않았음'에 해당됨) → (D16번으로)

<p>D15) (근로기간을 정했다면) 지난주 일자리의 현재 계약기간은 반복·갱신된 것입니까?</p> <p>1. 예</p> <p>2. 아니오(최초 계약기간 내인 경우만 해당) → (D17번으로)</p>	<p>D16) (근로기간을 정하지 않았다면) 지난주 일자리는 일거리가 생겼을 경우 며칠 또는 몇주씩 일하는 형태입니까? (예 : 간헐일용근로자, 기사도우미, 간병인 등)</p> <p>1. 예 → (D20번으로)</p> <p>2. 아니오</p>
--	--

D17) 회사가 아주 어려워져서 폐업 또는 고용조정을 하거나 귀하가 특별히 잘못을 하지 않는다면, 귀하가 원하는 한 계속 그 직장에 다닐 수 있습니까?

◆ 1. 예

◆ 2. 아니오

↳ D17-1) "예"(계속 다닐 수 있음)로 답한 이유는 무엇입니까?

1. 근로기간을 정하지 않은 계약을 하였으므로
2. 계약의 반복·갱신으로 고용이 지속되고 있으므로 → (D20번으로)
3. 목시적인 고용관행(정년)에 의해

D18) 지난주의 직장(일)에서 앞으로 얼마나 더 일할 수 있을 것으로 기대하십니까?

1. 1년 이하(개월)
2. 1년 초과~2년 이하
(년 개월)
3. 2년 초과

D19) 그렇게 생각하는 주된 이유는 무엇입니까?

1. 이미 정해진 고용계약기간이 만료되기 때문에
2. 목시적·관행적으로 계약이 종료될 것이기 때문에
3. 사업주가 그만두려면 언제든지 그만둔다는 조건(임시직 등)으로 채용되었으므로
4. 현재 하는 업무(프로젝트)가 끝나기 때문에
5. 현재의 일자리에서 전에 일하던 사람이 복귀하기 때문에
6. 특정 계절동안만 일할 수 있기 때문에
7. 적성·근로조건·능력 등의 이유로 다른 일자리를 찾을 예정이므로
8. 규정·관행상 퇴직하는 연령에 도달하기 때문에
9. 장애 때문에 일하기가 힘들어져서
10. 학업·가족부양·건강 등의 이유로
11. 직장의 경영상 이유 때문에
12. 기타(적을 것: _____)

D20) 지난주의 주된 직장(일)의 취업형태는 어떤 형태로 정해진 것입니까?

1. 전일제 근로 → (D20-2으로)
2. 시간제 근로

◆ D20-1) 전일제로 전환되길 원하십니까?

1. 원함
2. 원하지 않음

◆ D20-2) 그 직장(일)에서 1주 평균 며칠, 몇 시간 일하십니까? 초과근로 등을 포함한 실제 근로시간을 기준으로 응답해 주세요.

1주일 평균 근로일수 일

1주일 평균 근로시간 시간

D21) 임금(급여)을 어느 곳에서 받았습니까?

1. 지난주 일한 곳
2. 파견업체
3. 용역업체

D22) 주된 직장(일)에서 받은 월평균 임금(세금공제 전이며, 기본급, 성과급, 상여금, 각종 수당 등 포함)은 얼마였습니까? (최근 3개월 기준으로 응답해 주세요)

월평균 만원

D22-1) 정확한 월평균 소득이 기억나지 않으신 경우, 대략 얼마 정도 되시나요?

- | | |
|-----------------|-------------------|
| 1. 50만원 미만 | 5. 200~300만원 미만 |
| 2. 50~100만원 미만 | 6. 300~500만원 미만 |
| 3. 100~150만원 미만 | 7. 500~1,000만원 미만 |
| 4. 150~200만원 미만 | 8. 1,000만원 이상 |

D23) 지난주에 다니던 직장(일)은 개인적으로 고객을 찾거나 맞이하여 상품이나 서비스를 제공하고 그 일한 만큼(실적에 따라) 소득을 얻는 형태에 해당됩니까?

(예 : 보험설계사, 학습지도사, 배달기사, 골프장 보조원, 대리운전기사, 택배기사, 신용카드 모집인 등)

1. 예
2. 아니오

D24) 지난주에 주로 어떤 장소에서 일하였습니까?

1. 가정에서 (※ 가사도우미, 입주보호, 입주 가정교사 등은 2에 해당됨)
2. 사업장 내 또는 사무실 이외의 지정된 장소에서

[비정규직만 응답]

D25) 지난주의 일자리 형태로 일하게 된 사유는 어떻게 됩니까?

1. 내가 원해서
2. 원하지는 않았지만 비자발적인 사유로

D25-1) 귀하가 그 일자리 형태로 일하게 된 것은 귀하의 장애가 영향을 미쳤습니까?

1. 전혀 그렇지 않다
2. 별로 그렇지 않다
3. 약간 그렇다
4. 매우 그렇다

D26) 지난주에 다음의 사회보험에 가입되어 있었습니까?

◆ D26-1) 국민연금 또는 특수직역연금

- ↳ 111. 국민연금 직장가입자 112. 국민연금 지역가입자
 113. 특수직역연금 가입자(공무원연금, 사립학교교직원연금, 군인연금, 별정우체국직원연금)
 → (D26-2번 응답 후 종사상 지위에 따라 이동)
 12. 아니오 13. 모른다

◆ D26-2) 건강보험

- ↳ 211. 직장가입자 212. 지역가입 213. 의료수급권자 214. 직장가입피부양자
 22. 아니오 23. 모른다

◆ D26-3) 고용보험

- ↳ 31. 예 32. 아니오 33. 모른다

☞ 2024년 10월 이전 입사한 임금근로자는 D30번으로
 ☞ 2024년 11월 이후 입사한 임금근로자는 D30-1번으로

<p>D27) 귀하가 운영하는(소속된) 사업체의 주된 장소는 어디입니까?</p>	<p>D28) 현재 이 일자리에서 얻는 순수입은 월평균(세금공제 전) 얼마입니까? 최근 3개월을 기준으로 응답해 주세요. (단, 소득이 일시적 또는 부정기적으로 발생하는 경우에는 해당 기간의 평균을 내어 응답해 주세요)</p>																				
<p>1. 사업장(건물 등) 2. 자기 집(나의 집에서 과외 지도 등) 3. 남의 집(방문과외 등) 4. 거리(노점, 행사, 방문판매, 이동판매 등) 5. 야외 작업현장(논, 밭, 건설 및 토목공사 현장 등) 6. 운송수단(자동차, 트럭, 선박 등) 7. 기타()</p> <p style="text-align: right;">☞ 무급가족종사자는 D29번으로</p>	<p>1. 월평균 <input type="text"/> 만원 2. 적자(손해)를 보고 있음</p> <p>D28-1) 정확한 월평균 소득이 기억나지 않는 경우, 대략 얼마 정도 됩니까?</p> <table border="0"> <tr> <td>1. 50만원 미만</td> <td>5. 200~300만원 미만</td> </tr> <tr> <td>2. 50~100만원 미만</td> <td>6. 300~500만원 미만</td> </tr> <tr> <td>3. 100~150만원 미만</td> <td>7. 500~1,000만원 미만</td> </tr> <tr> <td>4. 150~200만원 미만</td> <td>8. 1,000만원 이상</td> </tr> </table> <p>D28-2) 귀하께서 사업체 운영 시 힘든 점은 주로 무엇입니까?</p> <table border="1" style="width: 100%; text-align: center;"> <tr> <td style="width: 50%;">1순위 <input type="text"/></td> <td style="width: 50%;">2순위 <input type="text"/></td> </tr> </table> <table border="0"> <tr> <td>1. 사업의 불확실성</td> <td>6. 세금 부담</td> </tr> <tr> <td>2. 불안정한 수입</td> <td>7. 은행 대출 및 상환의 어려움</td> </tr> <tr> <td>3. 긴 영업시간, 휴일 부족</td> <td>8. 홀로 일하는 고독감</td> </tr> <tr> <td>4. 과도한 책임감</td> <td>9. 직원 관리</td> </tr> <tr> <td>5. 인건비 부담</td> <td>10. 기타(적을 것: _____)</td> </tr> </table>	1. 50만원 미만	5. 200~300만원 미만	2. 50~100만원 미만	6. 300~500만원 미만	3. 100~150만원 미만	7. 500~1,000만원 미만	4. 150~200만원 미만	8. 1,000만원 이상	1순위 <input type="text"/>	2순위 <input type="text"/>	1. 사업의 불확실성	6. 세금 부담	2. 불안정한 수입	7. 은행 대출 및 상환의 어려움	3. 긴 영업시간, 휴일 부족	8. 홀로 일하는 고독감	4. 과도한 책임감	9. 직원 관리	5. 인건비 부담	10. 기타(적을 것: _____)
1. 50만원 미만	5. 200~300만원 미만																				
2. 50~100만원 미만	6. 300~500만원 미만																				
3. 100~150만원 미만	7. 500~1,000만원 미만																				
4. 150~200만원 미만	8. 1,000만원 이상																				
1순위 <input type="text"/>	2순위 <input type="text"/>																				
1. 사업의 불확실성	6. 세금 부담																				
2. 불안정한 수입	7. 은행 대출 및 상환의 어려움																				
3. 긴 영업시간, 휴일 부족	8. 홀로 일하는 고독감																				
4. 과도한 책임감	9. 직원 관리																				
5. 인건비 부담	10. 기타(적을 것: _____)																				
<p>D29) 현재 사업체(일자리)에 대해 앞으로 어떠한 계획을 가지고 있습니까?</p>																					
<p>1. 1년 이내 확장할 계획임 2. 계속 유지할 계획임 3. 향후 그만둘 계획임 ↳ D29-1) 언제쯤 그만둘 계획이십니까? 1. 6개월 이내에 그만둘 계획 2. 6개월~1년 이내에 그만둘 계획 → (D29-2번으로) 3. 1년 이후에 그만둘 계획 4. 잘 모르겠음</p>	<p>D29-2) 현재 사업체(일자리)를 그만두려는 이유는 무엇입니까?</p> <p>1. 현 사업에서 더 수익이 나은 업종으로 바꾸기 위해 2. 보다 적성에 맞는 다른 사업(일)을 하기 위해 3. 임금근로로 취업을 원하여 4. 향후 전망이 없어서(사양산업 등) 5. 현 사업이 부진하여 6. 건강문제 등 자신의 신변문제로 일하기가 곤란하여 7. 가족돌봄 등 자신외의 신변문제로 일하기가 곤란하여 8. 기타(적을 것:)</p> <p style="text-align: right;">☞ 2024년 10월 이전 창업한 비임금근로자는 D31번으로 ☞ 2024년 11월 이후 창업한 비임금근로자는 D32번으로</p>																				
<p>[2024년 10월 이전(10월 포함) 입사한 비임금근로자만 응답] D30) 현재 일자리(직장)에서의 고용안정 정도는 작년 10월(1년 전)에 비해 어떠합니까?</p>																					
<p>1. 매우 불안해짐 2. 다소 불안해짐 3. 변화 없음 4. 다소 안정적인 5. 매우 안정적인</p>	<p>D30-1) 현재 일자리(직장)에서 계속해서 일하기를 원합니까?</p> <p>1. 원함 2. 원하지 않음</p> <p style="text-align: right;">☞ D32번으로</p>																				
<p>[2024년 10월 이전(10월 포함) 창업한 비임금근로자만 응답] D31) 현재 사업체 운영상황은 작년 10월(1년 전)에 비해 어떠합니까?</p>																					
<p>1. 매우 어려워짐 2. 다소 어려워짐 3. 변화 없음 4. 다소 나아짐 5. 매우 나아짐</p> <p style="text-align: right;">☞ D32번으로</p>																					

※ 여기서부터 모든 취업자가 응답합니다.	
<p>D32) 귀하가 주로 일하는 환경이나 업무는 얼마나 위험합니까? 신체적 위험뿐 아니라 스트레스 등으로 인한 정신적 위험도 고려해서 말씀해 주십시오.</p> <ol style="list-style-type: none"> 1. 매우 위험함 2. 위험한 편임 3. 안전한 편임 4. 매우 안전함 	<p>D33) 귀하가 일할 때 발생할 수 있는 안전 관련 위험 요소를 모두 선택해주세요.</p> <ol style="list-style-type: none"> 1. 정적인 자세, 반복 동작, 무리한 힘의 사용 등 신체적인 활동과 관련된 위험 2. 추락, 감전, 밀폐, 미끄러짐 등 위험장소에서의 작업 3. 프레스기, 분쇄기 등 위험한 기계, 기구 4. 감정 노동, 직무 스트레스, 차별 등 정신적, 심리적 위험 5. 소음, 진동, 고온/저온 등 물리적(환경적) 위험 6. 염소, 산·알칼리류 등을 포함한 화학물질 위험 7. 바이러스, 혈액 등 생물학적 위험 8. 폭염·한파에서의 장시간 근로 등 계절적 특성으로 인한 위험 9. 특별히 없음
<p>D34) 귀하의 직장(일자리)에는 산업재해·안전사고 예방을 위한 대책이 어느 정도 마련되어 있습니까? (안전 설비/장비, 안전 지침/수칙, 안전 지도/교육 등)</p> <ol style="list-style-type: none"> 1. 전혀 마련되어 있지 않음 2. 마련되어 있지 않은 편임 3. 마련되어 있는 편임 4. 잘 마련되어 있음 	<p>D35) 귀하를 현재 직장(일자리)에서 최근 1년 동안 업무 수행 시 질병이나 사고를 경험한 적이 있습니까? 일주일 이상의 병가를 필요로 하는 수준의 질병이나 사고를 의미합니다.</p> <ol style="list-style-type: none"> 1. 있었음 2. 없었음
D36) 귀하는 화재 등의 재난안전사고 발생 시, 대피나 대응을 위해 다른 사람의 도움이 어느 정도 필요합니까?	
<ol style="list-style-type: none"> 1. 전적으로 도움이 필요함 2. 상당한 도움이 필요함 3. 일부 도움이 필요함 4. 도움 필요 없음(혼자서도 대피하거나 대응할 수 있음) → (G1번으로) 	
<p>D36-1) 귀하의 현재 직장(일자리)에는 재난안전사고 발생 시 대피나 대응하는 것을 도와줄 사람이 있습니까?</p> <ol style="list-style-type: none"> 1. 있음 2. 없음 	
E3 G1번으로	

E-II) 희망하는 일자리(직장)에 대한 질문입니다.

E7) 희망하는 직장(일)의 고용형태는 무엇입니까?

1. 임금근로 (상용, 임시, 일용근로자)
2. 비임금근로 (고용원이 있는 자영업자, 고용원이 없는 자영업자, 무급가족종사자) → (E8번 응답 후 E11번으로)

E8) 희망하는 일자리(직장)의 사업 및 업무내용은 무엇입니까?

◆ E8-1) 희망 일자리(직장) 사업

1. 농업, 임업, 및 어업
2. 광업
3. 제조업
4. 전기, 가스, 증기 및 공기조절 공급업
5. 수도, 하수 및 폐기물 처리, 원료 재생업
6. 건설업
7. 도매 및 소매업
8. 운수 및 창고업
9. 숙박 및 음식점업
10. 정보통신업
11. 금융 및 보험업
12. 부동산업
13. 전문, 과학 및 기술 서비스업
14. 사업시설관리 및 사업지원 및 임대 서비스업
15. 공공행정, 국방 및 사회보장 행정
16. 교육 서비스업
17. 보건업 및 사회복지 서비스업
18. 예술, 스포츠 및 여가관련 서비스업
19. 협회 및 단체, 수리 및 기타 개인 서비스업
20. 가구 내 고용활동 및 달리 분류되지 않은 자가소비생산 활동
21. 국제 및 외국기관

◆ E8-2) 희망 일자리(직장) 업무

1. 관리자
2. 전문가 및 관련 종사자
3. 사무 종사자
4. 서비스 종사자
5. 판매 종사자
6. 농림어업 숙련 종사자
7. 기능원 및 관련 기능 종사자
8. 장치, 기계조작 및 조립 종사자
9. 단순노무 종사자

E9) 희망하는 직장(사업체)의 종류는 무엇입니까?

1. 장애인 직업재활시설 일자리(보호작업장, 근로사업장, 직업적응훈련시설 등)
2. 정부 및 지자체 재정지원 일자리(공공근로 및 인턴형, 장애인일자리, 사회적 일자리, 노인일자리, 지역공동체일자리 사업 등)
3. 정부 및 공공기관 일자리(공무원, 교사 등)
4. 그 외 일반사업체

E10) 희망하는 근무시간 형태는 무엇입니까?

1. 전일제 근로
2. 시간제 근로

E11) 일자리에서 희망하는 월평균 소득(세금공제 전)은 최소 어느 정도입니까?

월평균 만원

E11-1) 정확한 월평균 소득을 응답하기 어려운 경우, 대략 얼마정도 희망하십니까?

- | | |
|-----------------|-----------------|
| 1. 50만원 미만 | 4. 150~200만원 미만 |
| 2. 50~100만원 미만 | 5. 200~300만원 미만 |
| 3. 100~150만원 미만 | 6. 300만원 이상 |

E11-2) 귀하께서 일자리를 선택할 때 중요하게 생각하는 것은 무엇입니까? (주된 것 2개까지 선택)

1순위

2순위

- | | |
|---------------------|-------------------|
| 1. 임금 수준 | 6. 계속 근로가능성 |
| 2. 일의 양과 시간대 | 7. 장애인에 대한 배려와 편의 |
| 3. 일의 내용(사무직/생산직 등) | 8. 과거 취업경험과의 연관성 |
| 4. 출퇴근 거리 등 편리성(위치) | 9. 기타() |
| 5. 사업장 규모 | |

E-III) 구직활동에 대한 질문입니다.

E12) 직장(일)을 구하기 위해 구직활동을 얼마동안 계속 해왔습니까?

개월

E12-1) 정확한 시기가 기억나지 않는 경우, 대략 어느 정도 되는지요?
 1. 6개월 미만 2. 6개월~1년 미만 3. 1년 이상

E13) 주로 어떠한 방법과 경로로 직장(일)을 구해 보았습니까? (주된 것 2개까지 선택)

- | | |
|---|---|
| <p>E13-1) 구직 방법은 주로 무엇이었습니까? (), ()</p> <ol style="list-style-type: none"> 1. 구직등록, 구직응모(주로 공공, 민간알선기관) 2. 시험 접수, 시험 응시 3. 사업체 문의, 방문, 원서제출 4. 취업(채용)박람회 참가 5. 자영업 준비 6. 부모(친척), 친구, 동료 등 지인에게 소개 부탁 7. 기타(적을 것: _____) | <p>E13-2) 주로 어떤 경로로 직장(일)을 알아보았습니까? (), ()</p> <ol style="list-style-type: none"> 1. 한국장애인고용공단(워크투게더 포함) 2. 고용노동부 고용센터(워크넷 포함) 3. 지방자치단체(주민센터 등) 4. 장애인복지관, 장애인복지단체, 직업재활시설 등 5. 민간 취업알선기관(복지관 제외) 6. 대중매체(신문, 인터넷, 광고 등) 7. 학교, 학원 8. 부모(친척), 친구, 동료 등 지인 9. 기타(적을 것: _____) |
|---|---|

E14) 일자리를 얻지 못하고 실업상태로 있게 된 이유는 무엇입니까? (주된 것 2개까지 선택)

1순위 2순위

- | | |
|---|--|
| <ol style="list-style-type: none"> 1. 학력, 경력(경험), 기술 부족(자격 제한) 2. 수입이나 임금이 맞지 않아서 3. 근무환경이나 근무시간 등이 맞지 않아서 4. 구직(취업, 창업) 정보접근의 어려움 5. 취업알선기관 및 서비스 부재, 접근의 어려움 6. 장애인에 대한 차별과 선입견 7. 나이가 너무 어리거나 많아서 | <ol style="list-style-type: none"> 8. 장애 이외의 질병이나 사고(건강문제) 9. 심리적 불안감이나 초조함(자신감 결여) 10. 신체기능의 제한 11. 이동능력의 제한 12. 의사소통의 제한 13. 기타(적을 것: _____) 14. 특별히 없음 |
|---|--|

E15) 귀하는 어느 정도 수준의 근로가 가능합니까?

- | | |
|----------------------|-----------------|
| 1. 일반적인 근로가 가능 | 3. 집안 일 정도만 가능 |
| 2. 단시간 또는 단순한 근로가 가능 | 4. 집안 일도 하기 어려움 |

E16) 향후 귀하의 취업 여건이 좋아질 것으로 생각합니까?

- | | | |
|-----------|--------------|-----------|
| 1. 좋아질 것임 | 2. 변하지 않을 것임 | 3. 나빠질 것임 |
|-----------|--------------|-----------|
- ☞ (G1번으로)

F. 비경제활동인구

F1) 지난해에 직장(일)을 원하였습니까?

1. 원하였음 → (F2번 응답 후 F3번으로)
2. 원하지 않았음 → (F2번 응답 후 F4번으로)

F2) 지난해에 직장(일)이 주어졌다면 일을 시작할 수 있었습니까?

1. 있었음
2. 없었음

F3) 지난 4주 내에 직장(일)을 구하지 않은 주된 이유는 무엇입니까?

- | | |
|---|---|
| <ol style="list-style-type: none"> 1. 전공이나 경력에 맞는 일거리가 없을 것 같아서 2. 원하는 임금수준이나 근로조건이 맞는 일거리가 없을 것 같아서 3. 근처(주변)에 일거리가 없을 것 같아서 4. 교육, 기술, 경험이 부족해서 5. 나이가 너무 어리거나 많다고 고용주가 생각할 것 같아서 6. 이전에 찾아보았지만 일거리가 없었기 때문에 7. 장애인이라는 이유로 고용주가 채용하지 않을 것 같아서 8. 구직(취업·창업) 정보나 방법을 몰라서 9. 자영업을 하려고 하지만 창업할 능력, 상황이 안 되어서 | <ol style="list-style-type: none"> 10. 육아 또는 가사로 인해 11. 학교에 다니고 있어서(학생이어서) 12. 장애로 인해 업무를 제대로 수행할 수 없을 것 같아서 13. 장애 이외의 질병이나 사고로(건강문제) 14. 취업/창업을 준비 중이어서 15. 일을 하게 되면 기초수급자격이 박탈될 것을 우려해 16. 취업 이외의 활동 때문에(진학, 결혼 등) 17. 기타(적용) 것: _____ |
|---|---|

☞ (F5번으로)

F4) 지난해에 직장(일)을 원하지 않은 주된 이유는 무엇입니까?

- | | |
|---|---|
| <ol style="list-style-type: none"> 1. 전공이나 경력에 맞는 일자리가 없을 것 같아서 2. 원하는 임금수준이나 근로조건에 맞는 일자리가 없을 것 같아서 3. 그저 일하고 싶지 않아서 또는 일할 필요가 없어서 4. 교육, 기술, 경험이 부족해서 5. 나이가 너무 어리거나 많다고 생각해서 6. 이전에 찾아보았지만 일자리가 없었기 때문에 7. 장애인에 대한 차별과 선입견 때문에 8. 일해 본 경험이 없어서(직장생활에 대한 자신감 부족) 9. 자영업을 하려고 하지만 창업할 능력, 상황이 안 되어서 | <ol style="list-style-type: none"> 10. 육아 또는 가사로 인해 11. 학교에 다니고 있어서(학생이어서) 12. 장애로 인해 업무를 제대로 수행할 수 없을 것 같아서 13. 장애 이외의 질병이나 사고로(건강문제) 14. 취업/창업을 준비 중이어서 15. 일을 하게 되면 기초수급자격이 박탈될 것을 우려해 16. 취업 이외의 활동 때문에(진학, 결혼 등) 17. 기타(적용) 것: _____ |
|---|---|

F5) 지난 1년 동안 구직활동을 해 본 적이 있었습니까? 있었다면 마지막으로 구직활동을 한 시기는 언제입니까?

1. 있었음 → 년 월
2. 없었음

F6) 지난해에 주로 무엇을 하였습니까?

- | | |
|---|--|
| <ol style="list-style-type: none"> 1. 육아 2. 가사 3. 정규교육기관 통학(온라인 등교 등) 4. 입시학원 통학 5. 취업을 위한 학원·기관 통학(고시학원, 직업훈련기관 등) 6. 취업준비 | <ol style="list-style-type: none"> 7. 진학준비 8. 연로 9. 심신장애 10. 쉬었음 11. 기타 (적용) 것: _____ |
|---|--|

F7) 전에 수입을 목적으로 일한 적이 있습니까? 있었다면 그 일을 그만둔 지는 얼마나 되었습니까?

1. 년 개월
 2. 없었음 → (F12번으로)

F8) 이전 직장(일)을 그만둔 이유는 무엇입니까?

- | | |
|--|------------------------------|
| 1. 장애로 인해 업무를 제대로 수행하지 못해서(또는 장애상태의 악화) | 10. 근무환경(장애인편의시설, 작업장환경)의 문제 |
| 2. 장애 이외의 질병이나 사고(건강문제) | 11. 직장의 휴업, 폐업 |
| 3. 기타 개인가족 관련 사유(결혼, 임신, 육아, 가사, 학업, 가족 병간호 등) | 12. 명예조기퇴직, 정리해고 |
| 4. 일자리에서 정년에 도달하여 공식적으로 퇴사함(정년퇴직) | 13. 임시 또는 계절적 일의 완료(계약기간 종료) |
| 5. 연로해서 그만둠 | 14. 일거리가 없어서 또는 사업경영 악화 |
| 6. 일 자체가 너무 힘들고 어려움 | 15. 지속적인 근무의 어려움(휴식 필요) |
| 7. 임금이 낮아서 | 16. 장애에 대한 차별과 선입견 |
| 8. 임금 이외 근로조건(복리후생, 근로시간, 승진, 장래전망)의 문제 | 17. 기타(적을 갖:) |
| 9. 더 좋은 일자리로 이직(창업)하기 위해 | |

F9) 이전에 어디에서 일하였습니까?

- ◆ F9-1-1) 사업체(직장)명 : _____
- ◆ F9-1-2) 사업체(직장)가 주로 하는 일 : _____ □□
- ◆ F9-2) 다니던 직장(사업체)은 다음 중 어디에 속합니까?
 1. 장애인 직업재활시설 일자리
(보호작업장, 근로사업장, 직업적응훈련시설 등)
 2. 정부 및 지자체 재정지원 일자리
(공공근로 및 인턴형, 장애인일자리, 사회적 일자리, 노인일자리, 지역공동체일자리 사업 등)
 3. 정부 및 공공기관 일자리(공무원, 교사 등)
 4. 그 외 일반사업체
- ◆ F9-3) 다니던 직장(사업체)의 종사자수는 얼마나 되었습니까?

1. 1~4명	6. 100~299명
2. 5~9명	7. 300~499명
3. 10~29명	8. 500~999명
4. 30~49명	9. 1,000명 이상
5. 50~99명	

F10) 이전 직장(사업체)에서 무슨 일을 하였습니까?

- ◆ F10-1-1) 내가 한 일 : _____
- ◆ F10-1-2) 직명(직위) : _____ □□□

F11) 이전 직장(일)에서의 종사상 지위는 무엇이었습니다?

- | | |
|--|---|
| ◆ 임금근로자 <ol style="list-style-type: none"> 1. 상용근로자 2. 임시근로자 3. 일용근로자 | ◆ 비임금근로자 <ol style="list-style-type: none"> 4. 고용원이 있는 자영업자 5. 고용원이 없는 자영업자 6. 무급가족종사자 |
|--|---|

F12) 향후 1년 이내 일자리(직장)를 가질 의향이 있습니까?

1. 예 → (F14번으로) 2. 아니오

F13) 향후 1년은 아니더라도 언젠가 일자리가 주어진다면 일할 의향이 있습니까?

1. 예 2. 아니오 → (F18번으로)

F14) 희망하는 직장(일)의 고용형태는 무엇입니까?

1. 임금근로(상용, 임시, 일용근로자)
2. 비임금근로(고용원이 있는 자영업자, 고용원이 없는 자영업자, 무급가족종사자) → (F15번 응답 후 F18번으로)

F15) 희망하는 일자리(직장)의 사업 및 업무내용은 무엇입니까?

◆ F15-1) 희망 일자리(직장) 사업

1. 농업, 임업, 및 어업
2. 광업
3. 제조업
4. 전기, 가스, 증기 및 공기조절 공급업
5. 수도, 하수 및 폐기물 처리, 원료 재생업
6. 건설업
7. 도매 및 소매업
8. 운수 및 창고업
9. 숙박 및 음식점업
10. 정보통신업
11. 금융 및 보험업
12. 부동산업
13. 전문, 과학 및 기술 서비스업
14. 사업시설관리 및 사업지원 및 임대 서비스업
15. 공공행정, 국방 및 사회보장 행정
16. 교육 서비스업
17. 보건업 및 사회복지 서비스업
18. 예술, 스포츠 및 여가관련 서비스업
19. 협회 및 단체, 수리 및 기타 개인 서비스업
20. 가구 내 고용활동 및 달리 분류되지 않은 자가소비생산 활동
21. 국제 및 외국기관

◆ F15-2) 희망 일자리(직장) 업무

1. 관리자
2. 전문가 및 관련 종사자
3. 사무 종사자
4. 서비스 종사자
5. 판매 종사자
6. 농림어업 숙련 종사자
7. 기능원 및 관련 기능 종사자
8. 장치, 기계조작 및 조립 종사자
9. 단순노무 종사자

☞ (비임금근로 희망자는 F18번으로)

F16) 희망하는 직장(사업체)의 종류는 무엇입니까?

1. 장애인 직업재활시설 일자리
(보호작업장, 근로사업장, 직업적응훈련시설 등)
2. 정부 및 지자체 재정지원 일자리
(공공근로 및 인턴형, 장애인일자리, 사회적 일자리, 노인일자리, 지역공동체일자리 사업 등)
3. 정부 및 공공기관 일자리(공무원, 교사 등)
4. 그 외 일반사업체

F17) 희망하는 근무시간 형태는 무엇입니까?

1. 전일제 근로
2. 시간제 근로

F18) 귀하는 일자리 희망 여부와 상관없이 어느 정도 수준의 근로가 가능합니까?

1. 일반적인 근로가 가능
2. 단시간 또는 단순한 근로가 가능
3. 집안 일 정도만 가능
4. 집안 일도 하기 어려움

F19) 귀하께서 일자리를 선택할 때 중요하게 생각하는 것은 무엇입니까? (주된 것 2개까지 선택)

1순위

2순위

1. 임금 수준
2. 일의 양과 시간대
3. 일의 내용(사무직/생산직 등)
4. 출퇴근 거리 등 편리성(위치)
5. 사업장 규모
6. 계속 근로가능성
7. 장애인에 대한 배려와 편의 정도
8. 과거 취업경험과의 연관성
9. 기타()

☞ (G1번으로)

G. 고용서비스 욕구

G1) 취업을 하기 위해(또는 유지하기 위해) 어떠한 지원이 필요합니까? 원하는 사항을 모두 선택해 주세요.

- 1. 취업알선, 일자리 정보 제공, 장애인 특별채용 등 취업지원 → (G1-1번으로)
- 2. 취업 후 고용유지를 위한 지원(근로지원, 근무환경 개선, 보조공학기기 지원 등) → (G1-2번으로)
- 3. 직업능력개발훈련 → (G1-3번으로)
- 4. 장애인만을 위한 별도 작업장 근로
- 5. 금전적 지원(임금보조, 세제 지원 등)
- 6. 창업 지원(창업컨설팅, 창업정보 제공, 창업자금 융자 등) → (H1번으로)
- 7. 차별금지, 인식개선 등 고용여건 조성
- 8. 기타(적을 것: _____)
- 9. 특별히 없음

G1-1) “취업알선, 일자리 정보 제공, 장애인 특별채용 등 취업지원”이 필요하다고 하셨는데 구체적으로 어떠한 지원이 필요합니까? 원하는 사항을 모두 선택해 주세요.

- 1. 취업알선(취업성공패키지 등 포함)
- 2. 진로지도, 직업능력평가 등 구직(직업) 상담
- 3. 일자리 정보 제공
- 4. 현장실습, 인턴, 연수 등
- 5. 장애인 구분모집/특별채용
- 6. 채용과정에서 장애인에 대한 배려
- 7. 대인관계 향상 및 직장 적응 프로그램 제공
- 8. 이력서 작성, 면접기술 등의 구직역량 강화 프로그램 제공
- 9. 기타(적을 것: _____)

G1-1-1) 만약 취업지원 서비스를 받을 수 있는 기회가 생기면 3개월 이내에 즉시 참여하겠습니까?

- 1. 예
 - 2. 아니오
- ☞ (G1번 응답 결과에 따라 이동)

G1-2) “취업 후 고용유지를 위한 지원”이 필요하다고 하셨는데 구체적으로 어떠한 지원이 필요합니까? 원하는 사항을 모두 선택해 주세요.

- 1. 수행업무에 대한 타인의 도움(근로 지원)
 - 2. 직무적응을 위한 지원(직업지도원)
 - 3. 근무환경(장애인 편의시설, 작업장 환경 등) 개선 지원
 - 4. 보조공학기기 지원(눈빛이 조절용 작업대, 확대독서기, 특수키보드, 차량개조 등)
 - 5. 근무시간 및 직무 조정
 - 6. 직업생활 및 고충처리 상담 등
 - 7. 출퇴근 지원
 - 8. 기타(적을 것: _____)
- ☞ (G1번 응답 결과에 따라 이동)

G1-3) 만약 취업 연계 직업능력개발훈련 기회가 제공된다면 3개월 이내에 즉시 참여하겠습니까?

- 1. 예
 - 2. 아니오
- ☞ (H1번으로)

H. 가구 정보

<p>H1) 귀댁의 가구주는 누구입니까?</p> <p>1. 본인 8. 조부모 2. 배우자 9. 손자녀 3. 자녀 10. 배우자의 부모 4. 자녀의 배우자 11. 배우자의 형제자매 5. 아버지 12. 기타(적을 것:) 6. 어머니 13. 시설에 거주함 → (H3번으로) 7. 형제자매</p>	<p>H2) 귀댁의 총 가구원수는 몇 명입니까?</p> <p>◆ 본인을 포함한 총 가구원수 ()명 ◆ 근로를 통해 소득이 발생하는 가구원수(본인 포함) ()명</p>
---	--

<p>H3) 귀댁은 현재 국민기초생활보장 수급가구입니까?</p> <p>1. 예 → (H3-1번으로) 2. 아니오 → (H4번으로)</p> <p>H3-1) 받고 계신 급여 종류를 모두 말씀해 주세요.</p> <p>1. 생계급여 2. 의료급여 3. 주거급여 4. 교육급여</p>	<p>H4) 귀 댁의 월평균 가구소득(세금공제 이전 금액)은 얼마입니까? (최근 3개월 기준으로 응답해 주세요)</p> <p>월평균 <input type="text"/> <input type="text"/> <input type="text"/> <input type="text"/> <input type="text"/> 만원</p> <p>H4-1) 정확한 금액이 기억나지 않는 경우, 대략 어느 정도 되는지요?</p> <p>1. 50만원 미만 7. 400~500만원 미만 2. 50~100만원 미만 8. 500~600만원 미만 3. 100~150만원 미만 9. 600~700만원 미만 4. 150~200만원 미만 10. 700~1,000만원 미만 5. 200~300만원 미만 11. 1,000만원 이상 6. 300~400만원 미만</p>
---	--

※ 마지막으로 본 조사나 장애인 고용정책 등과 관련하여 의견이 있으시면 자유롭게 말씀해 주세요.

조사통계 2026-01

2025년 하반기 장애인경제활동실태조사

발행일 2026년 4월
발행인 원장 최 종 철
발행처 한국장애인고용공단 고용개발원
주 소 (13619) 경기도 성남시 분당구 구미로173번길 59(구미동)
전 화 (031) 728-7115
팩 스 (050) 3470-0904
홈페이지 <https://edi.kead.or.kr>
전자우편 survey@kead.or.kr
인 쇄 (사)한국척수장애인협회 디지털사업단 ☎ (053) 965-7277

*비매품